ANZ
DIARIO DIGITAL



ZIHUATANEJO, GUERRERO / DIRECTOR GENERAL: ROGELIO CENDEJAS ROSALES
TEL: 755 101-9983 / 4 DE NOVIEMBRE DE 2026

AVANCES

NACIONAL

Hasta cuatro ponchaduras de llantas al día atiende Guardia Nacional: carretera Zihuatanejo-Lázaro Cárdenas



NACIONAL

FGE Guerrero detiene a "El Pikachú", por homicidio calificado de abogado ocurrido en Iguala



Conecta Viva a Acapulco con Cancún; Guerrero amplía su conectividad aérea y mercados turísticos



Zihuatanejo participa en mesa regional para impulsar el crecimiento de la Costa Grande

Zihuatanejo, Gro.- 4 de noviembre de 2026.- El Gobierno de Zihuatanejo, encabezado por Lizette Tapia Castro, fue anfitrión de una reunión de trabajo con funcionarios de la Secretaría de Infraestructura, Comunicaciones y Transportes (SICT), en atención a la convocatoria del Gobierno Federal para participar en el Programa Regional General Lázaro Cárdenas del Río 2025



Desgaste y mal gobierno de Morena se reflejará en las urnas en el 2027: Alejandro Bravo




Armida
Sabor por tradición.
Desde 1945
Bolillo
recién salido
del Horno
Crujiente por fuera, suave por dentro.
@panaderiaarmida

Desgaste y mal gobierno de Morena se reflejará en las urnas en el 2027: Alejandro Bravo



■ El PRI será un partido competitivo por la fortaleza de su estructura y cuadros políticos, afirma.

ROGELIO CENDEJAS

ZIHUATANEJO, GRO.- 4 DE NOVIEMBRE DE 2026

El dirigente del PRI en Guerrero, Alejandro Bravo Abarca afirmó categórico que como partido se encuentran fortaleciendo las estructuras de los Comités Municipales de cara al próximo proceso electoral del 2027, donde confió que el tricolor será un partido competitivo que intentará recuperar los espacios como alcaldías, diputaciones locales y la federal 03 de Costa Grande que desde hace trienios no han podido ganar.

En conferencia de prensa, Bravo Abarca además de tocar temas legislativos en los que destacó la opacidad o desinterés que ha tenido el gobierno federal para atender temas importantes como la falta de medicinas en hospitales en el estado, así como el pésimo estado de la carretera federal Acapulco-Zihuatanejo y que la Secretaría de Infraestructura Comunicaciones y Transportes solo le ha puesto "Mejoralitos", pero que en la más leve lluvia se abren los baches que ponen en peligros vida de quienes a diario circulan por esa vía de comunicación, pero que en los recientes años ha estado en el abandono hasta quedar como hoy "Toda llena de baches y sin que el gobierno federal cumpla con la total rehabilitación". Bravo Abarca, estuvo acompañado por los dirigentes locales del PRI de La Unión, Alexis Rosas, de Zihuatanejo, Maribel Landeros y el Secretario Mario Miranda, así como del municipio de Petatlán, Edith Bravo Palacios y la secretaria general Euri Mendoza Sierra.

A pregunta expresa en el tema político sobre cómo han ido perdiendo diputaciones locales y la 03 federal, así como la mayoría de las alcaldías de esta región, Alejandro Bravo comentó que para darle mayor fortaleza alcaldías partido se han ido renovando los Comités Municipales así como los seccionales lo cual por muchos años no se había realizado, "Con este trabajo hemos encontrado aceptación, participación de los jóvenes, además de llevar el mensaje claro y contundente que los programas sociales no se los puede quitar nadie".

Agregó que es lamentable que Morena a través de los Servidores de la Nación amenacen y lucren con la pobreza y utilicen la necesidad de la gente de manera electoral, ya que no es dinero del gobierno quien los financia sino el pago de impuestos de todos los mexicanos, apuntó.

Por ello, indicó que el escenario político electoral es muy diferente al de hace 3 años, se percibe en el ambiente y la emoción de la gente que hoy ya el pueblo se ha dado cuenta del mal gobierno que ha representado Morena ha beneficiado la fortaleza del Revolucionario Institucional "Y nosotros



lo que estamos haciendo es el trabajo para capitalizar y recuperar espacios, tener espacios y gobernar bien como lo ha hecho Liz Tapia en Zihuatanejo".

Finalmente aseguró que en el PRI están consientes que en el 2027 van a una elección muy dispareja, eso se tiene con mucha claridad, "Los que vayan a ser nuestros candidatos y candidatas lo tienen que tener muy presente, Morena utilizará los programas sociales de manera electoral, tendremos un árbitro electoral cargado para favorecerlos a ellos y para ello estaremos bien preparados para dar esa pelea echados para adelante", concluyó.



Hasta cuatro ponchaduras de llantas al día atiende Guardia Nacional: carretera Zihuatanejo-Lázaro Cárdenas



ZIHUATANEJO, GRO.- 4 DE NOVIEMBRE DE 2026

Entre tres y cuatro vehículos sufren diariamente reventones de neumáticos por los baches de gran tamaño que presenta la carretera federal Zihuatanejo-Lázaro Cárdenas, de acuerdo con información recabada este martes con fuentes de la División Caminos de la Guardia Nacional. La situación afecta principalmente a turistas que viajan hacia Ixtapa-Zihuatanejo.

El deterioro de la carpeta asfáltica representa un riesgo constante para quienes circulan por esta vía, especialmente durante la noche, cuando la visibilidad disminuye y resulta más difícil identificar los desperfectos del pavimento.

Según las fuentes consultadas, la mayor incidencia de daños corresponde a vehículos particulares conducidos por visitantes que desconocen las condiciones de la carretera y terminan cayendo en los baches.

Los impactos provocan reventones de llantas y obligan a los automovilistas a detenerse, en ocasiones sobre tramos donde continúan circulando vehículos particulares, autobuses y unidades de carga.

Ante estos incidentes, elementos de la Guardia Nacional brindan auxilio mediante el abanderamiento de las unidades afectadas, con el propósito de prevenir otros accidentes mientras los conductores realizan las maniobras necesarias.



Piden apoyo para localizar a niña de 13 años en Petatlán

PETATLÁN, GRO.- 4 DE NOVIEMBRE DE 2026

El gobierno de Petatlán, a través del DIF, solicitaron apoyo de la población para localizar a Alexa Padilla Rojas de 13 años de edad, vista por última vez el pasado 30 de octubre del 2026 en ese municipio.

Según el comunicado oficial, Alexa Padilla salió de su domicilio el 30 de octubre acompañada por otra menor identificada como Iris, ambas originarias del municipio de Petatlán.

El informe no indica la ubicación del domicilio de la menor, ni tampoco en qué área específica fue vista por última vez. Tampoco algunas señas particulares o físicas.

Únicamente agregan los números de teléfonos: 758 690 5574 y 758 104 2481.



Zihuatanejo participa en mesa regional para impulsar el crecimiento de la Costa Grande







■ El trabajo coordinado entre los gobiernos permitirá establecer acuerdos y proyectos para fortalecer las regiones costeras de Guerrero y Michoacán.

ZIHUATANEJO, GRO.- 4 DE NOVIEMBRE DE 2026

El Gobierno de Zihuatanejo, encabezado por Lizette Tapia Castro, fue anfitrión de una reunión de trabajo con funcionarios de la Secretaría de Infraestructura, Comunicaciones y Transportes (SICT), en atención a la convocatoria del Gobierno Federal para participar en el Programa Regional General Lázaro Cárdenas del Río 2025-2030, junto a más de 30 dependencias federales.

La mesa de trabajo, convocada por la Lic. Erika García Juárez, directora general de Innovación Sectorial de la SICT, tuvo como propósito integrar equipos de trabajo, compartir avances, conocer nuevos proyectos y establecer mecanismos de colaboración en beneficio de las familias de Zihuatanejo y las comunidades de la Costa Grande.

En este encuentro se contó con la participación del Lic. Efraín Zúñiga Leyva, representante de la Jefatura de la Oficina de la Presidencia de la República; del Mtro. René Vargas Pineda, secretario de Planeación y Desarrollo Regional, y de la Arq. Irene Jiménez Montiel, secretaria de Desarrollo Urbano, Obras Públicas y Ordenamiento Territorial, ambos del Gobierno del Estado de Guerrero.

Como resultado del encuentro, se establecieron los primeros acuerdos para integrar la subregión de la Costa de Guerrero y Michoacán, con una visión de crecimiento conjunto para ambas entidades.

Con esta participación, el Gobierno Municipal refrenda su disposición de sumar esfuerzos con los distintos órdenes de gobierno y contribuir a la planeación de proyectos que generen mejores oportunidades y bienestar para Zihuatanejo y su región.



Gobierno Municipal renueva el alumbrado del parque lineal para brindar mayor seguridad

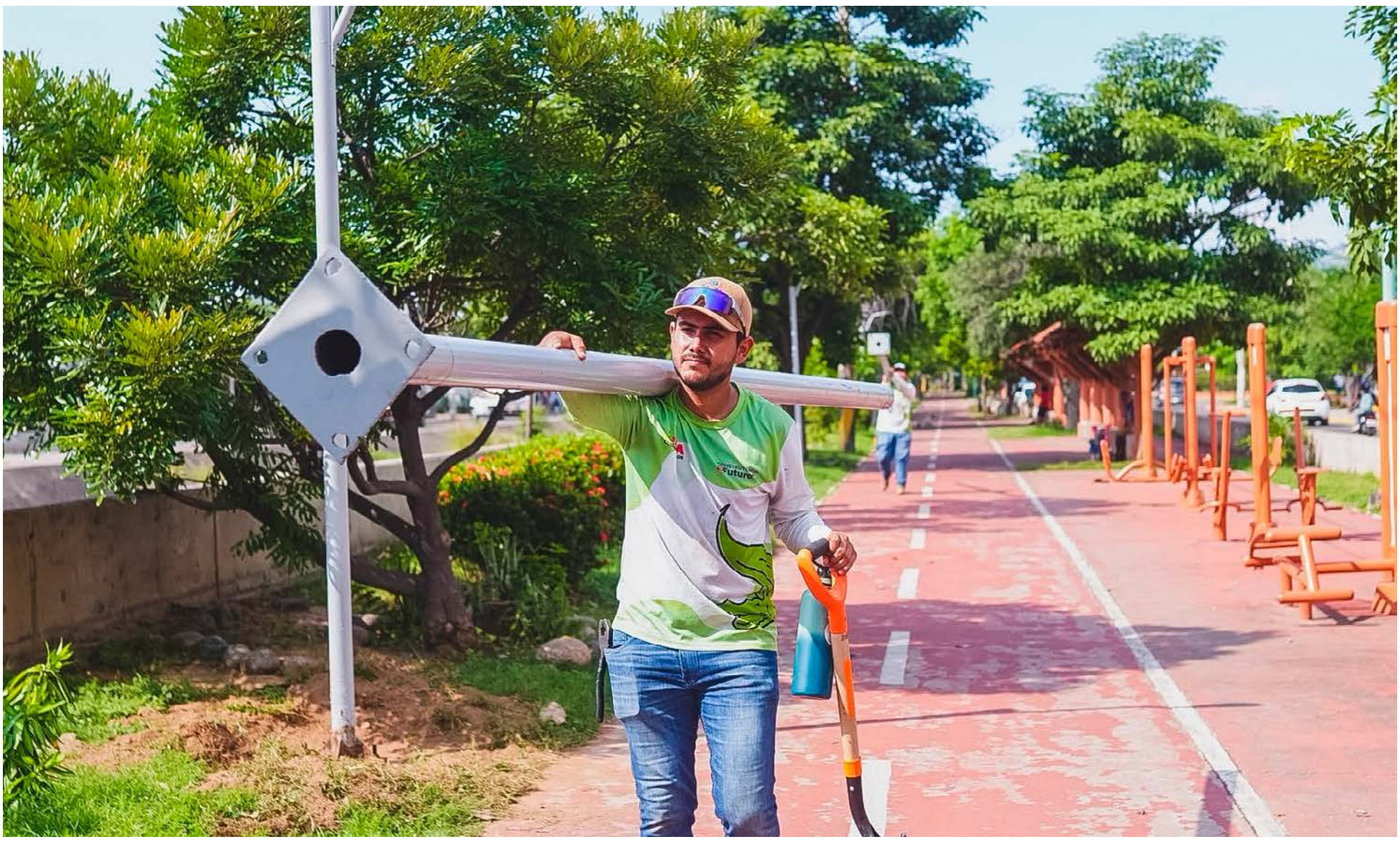

ZIHUATANEJO, GRO.- 4 DE NOVIEMBRE DE 2026

El Gobierno Municipal que preside Lizette Tapia Castro, a través de la Dirección de Mejoramiento Urbano, a cargo de Kristian Palacios Pineda, lleva a cabo trabajos de mantenimiento y sustitución de postes de alumbrado público en el parque lineal.

Las labores se concentran en el tramo que comprende del CEUSJIC hacia la iglesia Angelus, como parte de las acciones de rehabilitación de espacios públicos para ofrecer mayor seguridad a deportistas y ciudadanos que diariamente transitan por esta zona para realizar actividades físicas.

Kristian Palacios explica que, por instrucciones de la alcaldesa, se contempla sustituir los postes cuyo material ya cumplió su ciclo de vida útil, con el propósito de prevenir accidentes.

En total, son 30 postes de tres metros de altura los que se renuevan, fabricados por herreros de la propia Dirección de Mejoramiento Urbano. Cada uno contará con luminarias tipo LED para mantener una iluminación uniforme y brindar mejores condiciones a quienes utilizan este espacio.

Estas acciones contribuyen a mejorar la imagen urbana de Zihuatanejo y se complementan con la construcción de casetas para la espera del transporte público y la pintura de fachadas con los colores oficiales de Pueblo Mágico, trabajos que avanzan gradualmente en distintos puntos del municipio.







Gobierno de Lizette Tapia Castro fortalecerá acciones prioritarias para los zihuatanejenses









ZIHUATANEJO, GRO.- 4 DE NOVIEMBRE DE 2026

Durante una reunión celebrada este lunes con el representante de una empresa consultora mexicana especializada en la evaluación externa del desempeño de administraciones municipales, la presidenta Lizette Tapia Castro planteó la importancia de identificar áreas de oportunidad y emprender mejoras en distintos rubros, entre ellos seguridad pública, a fin de atender las necesidades de la población y avanzar en el cumplimiento de sus aspiraciones de bienestar.

ALEJANDRO
BRAVO

DIPUTADO

ECHADO PA´ DELANTE



2do INFORME DE ACTIVIDADES LEGISLATIVAS

LXIV LEGISLATURA
H. CONGRESO DEL ESTADO DE GUERRERO

Muere motociclista tras chocar con automóvil en San Luis de la Loma



ALBERTO SOLÍS LOEZA

SAN LUIS DE LA LOMA, GRO.- 4 DE NOVIEMBRE DE 2026

Un motociclista murió durante las primeras horas de este martes tras un choque con un automóvil sobre la carretera federal Acapulco-Zihuatanejo, frente a las oficinas de Sanidad Vegetal, en San Luis de la Loma, municipio de Tecpan de Galeana, en la Costa Grande de Guerrero.

El accidente ocurrió cerca de la medianoche, cuando ambos vehículos se vieron involucrados en una colisión cuyas circunstancias todavía no han sido esclarecidas.

El conductor de la motocicleta quedó tendido sobre la cinta asfáltica y perdió la vida en el lugar, de acuerdo con los reportes preliminares.

Personas que transitaban por ese tramo carretero se percataron de lo ocurrido y, según la información recabada, algunas reconocieron al motociclista.

Tras identificarlo, avisaron a sus familiares para comunicarles la situación.

Este martes por la mañana se logró saber que el joven se llamaba en vida José Felipe Blanco Salgado, de unos 29 años de edad, originario de este poblado de San Luis de la Loma.

Lo que no se ha precisado, es si el conductor del automóvil permaneció en el sitio después del impacto o si hubo otros ocupantes afectados.

La información disponible no permite establecer cuál de las unidades habría invadido el carril contrario, si alguna circulaba a velocidad excesiva o si intervinieron otras condiciones de la carretera.

El percance ocurrió en un tramo de la vía federal que conecta a San Luis de la Loma con otras localidades de Tecpan de Galeana y de otros municipios de la región, utilizado tanto por motociclistas como por automovilistas.

Hasta ahora no se han proporcionado detalles sobre las diligencias realizadas, el retiro de los vehículos o posibles afectaciones a la circulación durante la atención del accidente.

Será necesario conocer los resultados de las investigaciones correspondientes para determinar cómo se produjo la colisión y establecer eventuales responsabilidades.

El fallecimiento del motociclista es el único saldo confirmado en los primeros reportes.





Evelyn Salgado abandera la delegación de Guerrero que participará en los Juegos Nacionales Populares 2026



ACAPULCO, GRO., 4 DE NOVIEMBRE DE 2026.-

La gobernadora Evelyn Salgado Pineda abanderó la delegación que representará a Guerrero en los Juegos Nacionales Populares 2026, quienes participarán en las disciplinas de Artes Marciales, Boxeo, Fútbol popular y Bandera blanca, en la justa deportiva que se realizará del 4 al 13 de noviembre en Veracruz.

"Hoy estamos realizando con muchísimo gusto, este abanderamiento de esta delegación, que nos va a representar en los Juegos Nacionales Populares 2026. Van a demostrar su talento, van a demostrar de qué estamos hechos los guerrerenses", señaló la mandataria ante los 128 jóvenes que integran la delegación.

En su mensaje, expresó su respaldo, apoyo y cariño al sector y dijo que seguirá impulsando el deporte en la entidad. Y agregó: "Todo nuestro respaldo al deporte, toda nuestra confianza en ustedes y todo nuestro compromiso con quienes con su esfuerzo, su pasión y su determinación, representan el orgullo y la grandeza de Guerrero".

La gobernadora destacó los logros alcanzados en el 2025 por la delegación guerrerense, lo que permitió ubicar al estado en el tercer lugar del medallero, con 17 preseas, de las cuales 7 son de oro, 4 de plata y 6 de bronce.

Esta delegación está integrada por representantes de los municipios de Acapulco, Arcelia, Atoyac, Chilpancingo, Iguala, Huitzuco, Petatlán, Pungarabato, Tixtla, San Jerónimo, Tecpan, Tlalchapa, Tlapehuala y Zihuatanejo.

A nombre de los deportistas, Victoria Aleida Ramírez Solano, expresó su agradecimiento al apoyo de la gobernadora, de sus entrenadores, sus familias y todos los que han sido parte de este esfuerzo.

"Gracias a todos los que creen en nosotros y a quienes nos impulsan a continuar y a quienes hacen posible que podamos vivir esta experiencia. Vayamos a Veracruz a dar lo mejor de nosotros", dijo.

En tanto, el director general del Instituto del Deporte en Guerrero, Jesús Calderón Segura, agradeció el apoyo incondicional de la gobernadora. "Aquí se demuestra el talento guerrerense, que no tiene límites cuando se les brinda la oportunidad de brillar. Jóvenes deportistas, lleven el corazón de los colores de Guerrero con la frente siempre en alto", dijo.

Enseguida, el deportista Alexander García López, realizó el Juramento deportivo.

Para concluir, la gobernadora tomó la protesta a los integrantes de la delegación.

Asistieron a este evento, el secretario de Educación Guerrero, Ricardo Castillo Peña; la presidenta del DIF Guerrero, Liz Adriana Salgado Pineda; la deportista Getsemaní Pastrana, entre otros.








TRANSFORMANDO
GUERRERO
GOBIERNO DEL ESTADO
Recomendaciones si
Visitas la Playa
Nada en zonas seguras.
Respeta las áreas permitidas y usa chaleco salvavidas.
Vigila a niñas y niños.
Mantenlos siempre a la vista.
Sigue las indicaciones de los salvavidas.
Respeta la fauna marina.
No toques ni molestes a los animales.
Evita el alcohol.
No ingreses al mar si has bebido.
Respeta las banderas de advertencia.
REPORTA LAS EMERGENCIAS AL
911
EMERGENCIAS

Conecta Viva a Acapulco con Cancún; Guerrero amplía su conectividad aérea y mercados turísticos



La gobernadora Evelyn Salgado y la presidenta de Acapulco, Abelina López amplían las rutas aéreas para atraer más turismo al puerto

ACAPULCO, GRO.- 4 DE NOVIEMBRE DE 2026

Para seguir fortaleciendo la actividad turística y ampliar la llegada de visitantes nacionales e internacionales, la gobernadora Evelyn Salgado Pineda y la presidenta municipal de Acapulco, Abelina López Rodríguez, dieron la bienvenida al vuelo directo Cancún-Acapulco, operado por la aerolínea Viva, una nueva conexión que abre oportunidades para impulsar el intercambio turístico entre dos de los destinos más importantes de México.

"Queremos que más personas conozcan nuestras playas, disfruten nuestra gastronomía y encuentren aquí razones para regresar. Y queremos que esa mayor afluencia se traduzca en trabajo para nuestros prestadores de servicios, en más consumo en los negocios locales y en mejores ingresos para las familias. Con esa visión hemos impulsado una agenda permanente de gestión de colaboración con las aerolíneas y el sector turístico", destacó la gobernadora.

En el Aeropuerto Internacional General Juan N. Álvarez, ambas mandatarias, acompañadas de directivos de Viva y del Grupo IAMSA, así como de representantes del sector turístico, recibieron a los 164 pasajeros del vuelo inaugural procedente de Cancún, resultado de las gestiones y el trabajo conjunto entre los gobiernos de Guerrero y Acapulco con la iniciativa privada.

"Agradezco a "Viva" por seguir apostando por Acapulco y por acompañarnos en el propósito de acercar Guerrero a más personas. Mi reconocimiento también al equipo del aeropuerto, a las autoridades municipales y a todo el sector turístico por sumar esfuerzos para hacer posible esta nueva ruta. A quienes hoy llegan desde Cancún: bienvenidas y bienvenidos a Guerrero. Esta es su casa. Los recibimos con los brazos abiertos y con el cariño de un pueblo que sabe hacer sentir en casa a quienes nos visitan", añadió la gobernadora.

Durante el acto, Evelyn Salgado envió un saludo a la gobernadora de Quintana Roo, María Elena Lezama Espinosa, y reconoció su participación en el inicio de operaciones de esta ruta desde el Aeropuerto Internacional de Cancún. Destacó que la colaboración entre ambos estados y la confianza empresarial permiten concretar proyectos que generan nuevas oportunidades de desarrollo para sus destinos.

La mandataria señaló que esta conexión aérea enlaza a dos paraísos turísticos y permitirá ampliar el intercambio de visitantes, diversificar los mercados y aprovechar la conectividad internacional de Cancún para atraer viajeros de distintos países hacia Acapulco.

Asimismo, agradeció a Viva y al Grupo IAMSA por confiar en Guerrero, El Hogar del Sol, y manifestó su interés de ampliar esta colaboración hacia el Aeropuerto Internacional de Ixtapa-Zihuatanejo, con el propósito de generar nuevas alternativas de conectividad y crecimiento para este destino turístico.





"Acapulco tiene una historia que nos llena de orgullo y un futuro por el que trabajamos todos los días. Vamos a seguir abriendo caminos para que su grandeza se traduzca en bienestar para quienes le dan vida. Que lleguen más visitantes, que crezcan las oportunidades y que siga brillando Guerrero, nuestro Hogar del Sol", agregó.



Refuerza SGIRPCGRO coordinación con CONAFOR para temporada de incendios forestales 2027



Se afina estrategia preventiva de noviembre a junio para la prevención y atención de incendios forestales

CHILPANCINGO, GRO.- 4 DE NOVIEMBRE DE 2026

Para afinar las acciones y estrategias preventivas rumbo a la próxima temporada de incendios forestales en Guerrero, el Secretario de Gestión Integral de Riesgos y Protección Civil, Roberto Arroyo Matus, sostuvo una reunión de trabajo con mandos operativos de la dependencia y personal de la Comisión Nacional Forestal (CONAFOR).

En la reunión participó José Alfredo Martínez Sánchez, Coordinador Operativo de la CONAFOR en el estado, con quien se dio seguimiento a la firma del Convenio de Coordinación para la integración de las Brigadas de Protección y Manejo del Fuego, que contempla acciones de noviembre a junio.

Se acordó fortalecer la fase de prevención física y cultural que se desarrolla a partir del mes de noviembre del presente año y hasta febrero del 2027, con el objetivo de disminuir riesgos mediante la apertura de brechas cortafuego, líneas negras, chaponeos y actividades de concientización en comunidades.

Asimismo, se definieron las acciones operativas para la etapa de combate directo, prevista para los meses de marzo, abril y mayo, considerados como los de mayor incidencia por las altas temperaturas y la condición seca de la vegetación.

Con estas acciones, el Gobierno del Estado de Guerrero, a través de la SGIRPCGRO y en coordinación con la CONAFOR, refrenda su compromiso de salvaguardar los recursos naturales, la integridad de la población y reducir el impacto de los incendios forestales en la entidad.

Avanza Guerrero en seguridad y procuración de justicia; reportan detenciones y sentencias condenatorias

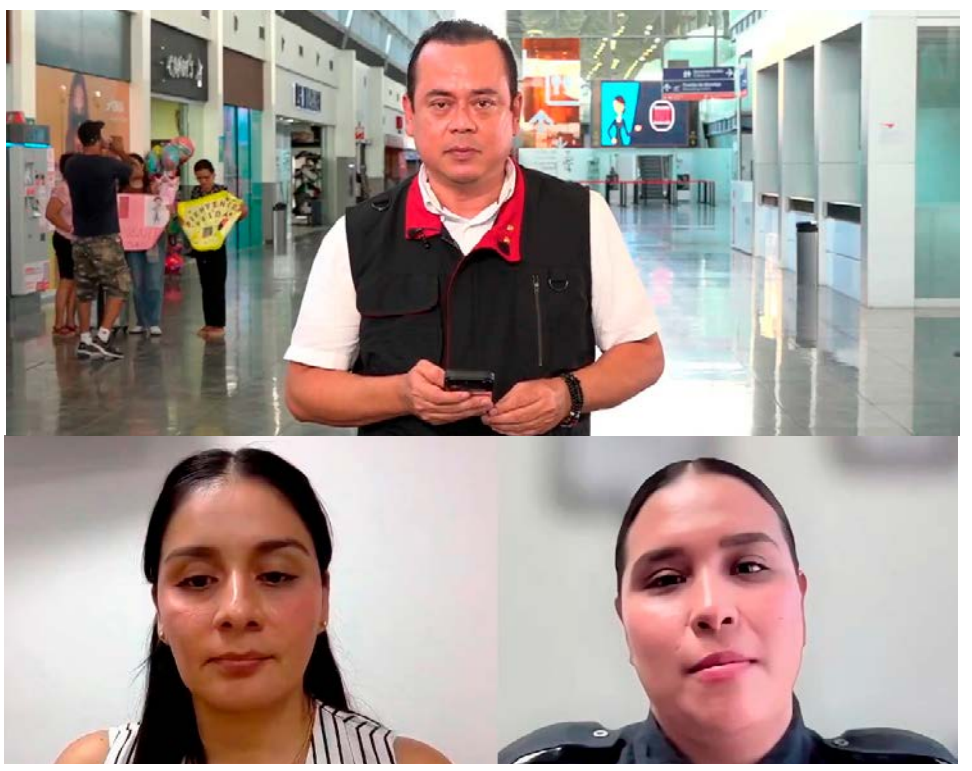

Presentan resultados de octubre y del operativo de Día de Muertos, con acciones contra delitos, recuperación de vehículos y atención a víctimas.

CHILPANCINGO, GRO.- 4 DE NOVIEMBRE DE 2026

Como resultado de la coordinación entre instituciones de seguridad y procuración de justicia, Guerrero registró avances en detenciones, aseguramiento de vehículos, combate a delitos y atención a víctimas, informó el vocero de la Mesa de Coordinación para la Construcción de Paz en Guerrero, Randy Suastegui Cebrero.

Al dar a conocer los resultados de las acciones realizadas por las dependencias que integran la Mesa, detalló que la Secretaría de Seguridad Pública estatal reportó, del 26 de octubre al 1 de noviembre, la detención de 23 personas por delitos del fuero común, así como el aseguramiento de 20 vehículos y 14 motocicletas presuntamente relacionados con hechos delictivos. También fueron recuperados nueve vehículos y ocho motocicletas con reporte de robo.

En el combate a los delitos contra la salud, elementos de la Policía Estatal aseguraron 628 gramos de marihuana, 156 dosis de cristal y seis dosis de cocaína, con una afectación económica estimada en 110 mil 180 pesos a las actividades ilícitas. Asimismo, fueron asegurados 25 metros cúbicos de madera, 76 armas blancas y 17 teléfonos celulares.

En materia de seguridad vial, mediante el operativo Casco Seguro se aplicaron 333 infracciones, se brindaron 63 auxilios y fueron remitidos al corralón 24 vehículos y 98 motocicletas por incumplir disposiciones del Reglamento Estatal de Tránsito y no contar con el equipo de protección obligatorio.

Andy López Beltrán niega vínculos con empresas de Amílcar Olán; “nunca jamás han podido presentar una sola prueba”, afirma

El morenista explicó que la relación con Olán se dio por “amigos en común”



El morenista Andrés Manuel López Beltrán, quien aspira a una curul en San Lázaro por Tabasco, se dijo víctima de una campaña de difamación y negó tener algún nexo con las empresas de Amílcar Olán o con delitos de huachicol fiscal.

“Es falso que tengamos relaciones de complicidad, socios, prestanombres o que trafiquemos con influencias para beneficiarnos. Nunca jamás han podido presentar una sola prueba”, dijo el hijo del expresidente Andrés Manuel López Obrador en un videomensaje publicado en sus redes sociales.

De acuerdo con el exsecretario de Organización de Morena, en ningún momento ha recomendado o intercedido por ninguna persona o empresa con intención de beneficiarle con contratos o presupuesto público de las múltiples instituciones y niveles de gobierno.

“Conocimos a Jorge Amílcar Olán en Villahermosa, Tabasco. Él se dedicaba a la venta y distribución de acabados, pisos, piedras naturales y materiales de construcción y no tenía conexión con ningún nivel de gobierno”, agregó.

Según explicó, la relación se dio por “amigos en común” y porque estudió junto a la esposa del empresario en la escuela primaria, por lo que reiteró que “nunca tuvimos conocimiento ni intercedimos para obtener ningún tipo de negocio con la administración pública federal o local”.

Se deslinda Andy del huachicol fiscal

Convencido de que todas las acusaciones en su contra son una campaña de mentiras propiciada por medios de comunicación y opositores, López Beltrán se deslindó del contrabando de combustibles y advirtió que “perversamente” se le busca ligar con este ilícito.

“No tengo nada que ver con dichos delitos. Acuso una estrategia de guerra sucia basada en supuestos, difamaciones y conjeturas mañosas de relacionarme con el tema”, condenó.

El aspirante a diputado federal señaló que TV Azteca publicó una entrevista con uno de los involucrados en este caso, actualmente detenido, por lo que aclaró que nunca habló con funcionarios de la Marina para facilitar las operaciones de huachicol fiscal.

Loret presenta video donde Taddei y Casillas se reparten contratos; “yo me llevo 1,300 y tú dos millones”, le dice el empresario



En la grabación, se observa como es que ambos se encuentran sentados hablando sobre montos que les corresponderían por distintos contratos.

En un nuevo video presentado por Carlos Loret de Mola en Latinus, se observa por primera vez cómo es que Guadalupe Taddei y José Alfredo Hernández Casillas hablan de contratos y porcentaje de ganancias obtenidas de las credenciales para votar.

De acuerdo con el medio, las grabaciones corresponden a un encuentro realizado el pasado 16 de febrero.

En ellas, Taddei y Hernández Casillas revisan apuntes y hablan sobre los porcentajes y montos que les corresponderían por distintos contratos asignados por la autoridad electoral.

“Yo llevo uno 300 y tú dos millones en la credencial para votar, ¿estás de acuerdo?”, dice Alfredo Hernández Casillas.

En el video se observa a ambos sentados en una mesa mientras conversan y anotan los probables porcentajes de ganancias. Taddei no habla y el empresario parece grabarla con un celular.

Según la investigación de Latinus, la conversación se refiere a las ganancias personales que presuntamente obtendrían por el contrato de producción de la credencial para votar, adjudicado por el INE el 10 de diciembre, con un monto máximo de 71 millones de dólares, equivalente a alrededor de mil 300 millones de pesos, y vigencia hasta 2031.

En otro momento de la conversación, el empresario plantea los contratos en los que le interesa participar y aquellos en los que no.

“Limpieza ya no lo voy a ver yo. Credenciales para votar en el extranjero, eso sí lo voy a ver yo, porque yo lo hice y aquí es el 15% también”, dice.

En otra parte del videos, se menciona a HuBOX, empresa relacionada con los códigos QR de las credenciales, empresa de Raúl Mondragón y de la cual supuestamente también tuvieron ganancias.

En este fragmento, Hernández Casillas explica a Taddei cómo se distribuirían los porcentajes entre ellos y Mondragón, en los que se menciona de una cantidad aproximada de 48 millones de dólares, habría una participación para ambos y otra para Mondragón.

“Primero lo mío y luego lo tuyo. HuBOX es un millón 472”, dice Hernández Casillas.

Taddei renunció al INE luego de constantes notas periodísticas donde se señala su participación en la otorgación de contratos a modo para Hernández Casillas. Es la primera vez que se le ve participando de la negociación y repartición.

Potro Gutiérrez rompe el silencio sobre su salida de Cruz Azul Femenil: “Dudaron de mi profesionalismo”

■ El técnico explicó que asistió al homenaje del América para recibir un reconocimiento como futbolista



Potro Gutiérrez habló sobre la polémica que rodeó su salida como director técnico de Cruz Azul Femenil, luego de asistir a un homenaje organizado por el América, institución con la que también tuvo una etapa como futbolista. El entrenador aseguró que su presencia en dicho evento fue únicamente para recibir un reconocimiento por su trayectoria como jugador y lamentó que la situación derivara en cuestionamientos sobre su profesionalismo.

“Mi comunicado disculpándome fue un tema de recomendación por parte de la Dir. Dep. del Azul Femenil”

Al recordar lo sucedido, Gutiérrez reconoció que la situación pudo manejarse de otra manera, aunque insistió en que su intención nunca fue faltar al respeto a Cruz Azul. El entrenador explicó que acudió al evento del América para recibir un reconocimiento por su pasado como futbolista, pero las interpretaciones que surgieron después terminaron por poner en duda su compromiso profesional.

“Creo que la situación se salió de control en todos sentidos, porque al final yo fui a un reconocimiento como jugador, y después hubo demasiadas versiones dudando de mi profesionalismo y cosas que no tenían absolutamente nada que ver”, expresó.

Sobre el comunicado en el que ofreció disculpas, el técnico aclaró que fue una petición de la dirección deportiva de Cruz Azul Femenil, encabezada por la recomendación de sus responsables, ante la manera en que se desarrolló la polémica.

“En realidad, al final eso fue un requerimiento de la directora deportiva, que fue lo que recomendó. Y evidentemente, así como empezó a darse toda la situación, creo que no estaba de más. Simplemente aclarar cómo era la situación para la gente”, explicó.

El estratega también señaló que, ante este tipo de situaciones, existen distintas opiniones y que no todas las personas estarán de acuerdo con su postura. Por ello, aseguró que prefiere enfocarse en lo que aprendió durante su etapa con el conjunto celeste.

¡Diabólica remontada del Manchester United! Resultados de Champions League martes 3 de noviembre



Los Red Devils protagonizaron otro partido que se le fue a la Roma de entre las manos; Bayern Munich se enracha a mitad de la Fase de Liga

La Jornada 4 de la Fase de Liga de la 2026-2027 en UEFA Champions League ha tenido grandes resultados, mismos que, de manera desafortunada han estado acompañados de los minutos de silencio llevados a cabo antes de cada duelo en memoria de Jesús de Miguel, quien fuera jugador de Tenerife.

Manchester United salió al menos por un día de su pésima racha, por lo que seguirá peleando por entrar a la siguiente ronda al menos vía Playoffs; el bicampeón, PSG goleó de manera estruendosa a un inofensivo Villarreal, mientras que Barcelona recupera su buen estado de forma.

El día de Matheus Cunha

La remontada de los Red Devils en Old Trafford se dio de la mano de un jugador que protagonizó todo, pues cuando Manchester United perdía 0-2, primero fue Bruno Fernandes vía penal para ponerlos en la pelea y, después vinieron dos goles de Matheus Cunha para poner la victoria en la pizarra. Lo malo para él fue que se fue expulsado de manera absurda rumbo al final del partido.

El Barcelona por su parte, goleó al próximo rival del equipo de Carrick, pues la visita de Aston Villa al Camp Nou no fue para nada lo esperado al salir vapuleados 3-0 con una gran actuación de su capitán, Raphinha. PSG no tuvo absolutamente nada de piedad tras meterle seis goles sin respuesta al Villarreal en La Cerámica, refrendando su posición de bicampeón defensor.

En cuanto a uno de los encuentros más llamativos, Atlético de Madrid se llevó un fuerte golpe en casa al ser vencidos por Bayern Munich en el Metropolitano, algo que hace a los Bávaros separarse en la tabla. Inter de Milán visitó ‘La Bañera’ de Feyenoord para golearlos 0-3.

Los dos primeros partidos de la jornada, en el primer horario del día, Shakhtar Donetsk se llevó una derrota 0-1 en contra de Sporting CP y el Galatasaray le metió dos tantos a cero a Stuttgart con doblete de Batrakov. En los encuentros restantes, Bodø/Glimt empató a cero goles con Lille, mientras que LASK goleó 4-0 a Slovan Bratislava.

Partidos de miércoles

La actividad de la UEFA Champions League continuará este miércoles 4 de noviembre con nueve encuentros correspondientes a la fase de liga, en una jornada que tendrá como protagonistas a varios de los principales candidatos al título. El Real Madrid visitará al AEK Atenas, mientras que el Liverpool se enfrentará al Fenerbahçe en Turquía, ambos partidos programados para las 11:45 horas, tiempo del centro de México. Por su parte, el Manchester City tendrá una complicada visita al RB Leipzig, mientras que el Arsenal buscará sumar puntos fuera de casa ante el Slavia Praga.

Ventaneando aborda el caso Inés Gómez Mont; “todos sabían dónde estaba su mansión en Florida”, dice Pedro Sola





En el programa conducido por Pati Chapoy abordaron la situación legal de su exconductora.

En “Ventaneando” no habían mencionado, hasta hoy, la detención de su exconductora Inés Gómez Mont, quien era prófuga de la Justicia mexicana, y enfrenta órdenes de aprehensión en México por presuntos delitos de peculado, delincuencia organizada y operaciones con recursos de procedencia ilícita, por un supuesto monto de 3 mil millones de pesos.

El programa de espectáculos de TV Azteca, dirigido por Pati Chapoy, quien estuvo ausente en la emisión de hoy, rompió el silencio cuando Pedro Sola, una de sus conductores, recordó que Inés, en efecto trabajó en TV Azteca pero hace muchos años, y después se fue a otra empresa.

“Con la reciente detención de Inés Gómez Mont allá en Florida por una situación migratoria, la gente dice ¿por qué no hablan de ella?; Inés trabajo aquí unos cuantos años, hace muchísimo”, recordó Sola.

Jimena Pérez, “La Choco”, mencionó que a ellos les tocó la Inés casada con Javier Díaz, su primer esposo, con quien tuvo a sus primeros cuatro hijos, y consideró que al gobierno le conviene mencionar al programa para “hundirlos”.

“Van a decir exconductora de ‘Ventaneando’ porque al gobierno le conviene hundirnos de cierta forma, pero después de aquí recuerden hizo muchísimas cosas en la empresa que también está en Periférico pero mucho más al norte”.

Mónica Castañeda dijo con ironía:

“Pero durante todo el tiempo que estuvo prófuga nadie supo dónde estaba...”; y agregó:

“Porque la señora cometió delitos, la señora tiene la presunción de inocencia y tendrá que responder o no ante la autoridad mexicana”.

Rosario Murrieta, a quien le tocó en su momento trabajar con Gómez Mont, puntualizó que ellos no son culpables de nada.

“Nosotros no robamos, no desviamos recursos, no defraudamos, es la autoridad la que tiene que hacerse cargo”.

Linette Puente dijo que la única responsable de la situación en la que se encuentra era la propia Inés, pues fue ella quien decidió ligarse a Víctor Manuel Álvarez Puga.

“Lo que sucedió con Inés Gómez Mont son decisiones que ella tomó en su vida, ligarse a una persona que se dedica a facturar, esa es una decisión suya, de nadie más que de ella”.

Agregó que lamentaban la situación de su familia y de sus hijos, pero únicamente.

“Estamos con su familia y ya, nada más”.

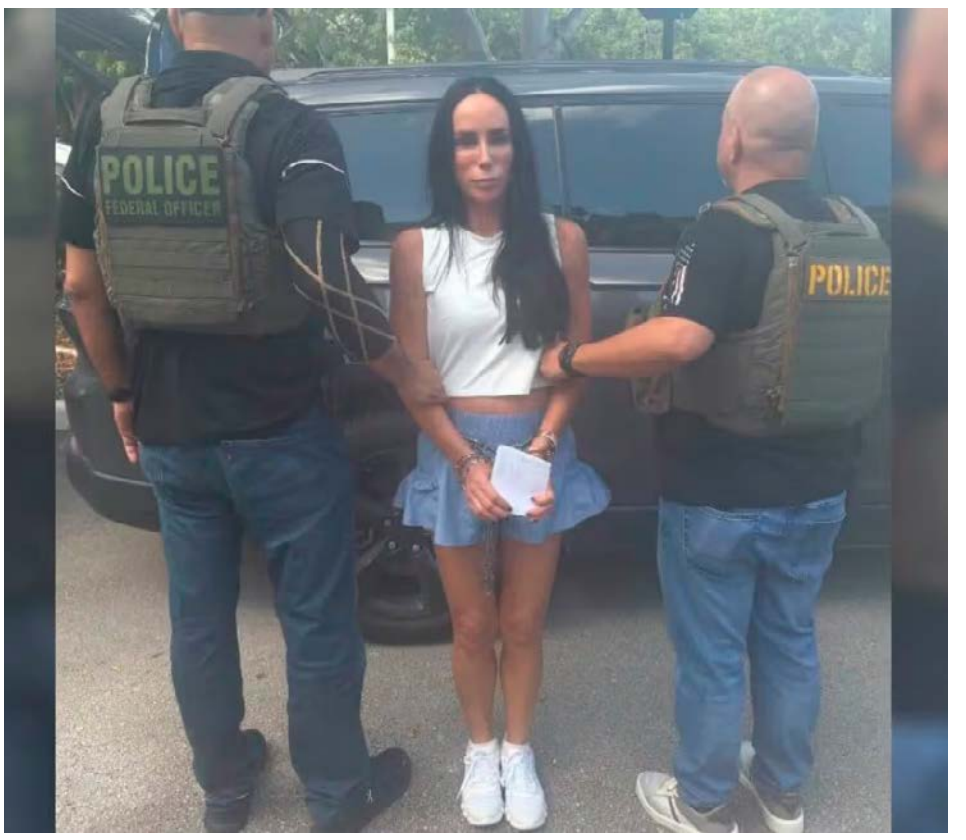





FGE GUERRERO DETIENE A “EL PIKACHÚ”, POR HOMICIDIO CALIFICADO DE ABOGADO OCURRIDO EN IGUALA



CHILPANCINGO, GRO., 4 DE NOVIEMBRE DE 2026.

La Fiscalía General del Estado de Guerrero (FGE Guerrero), en coordinación con la Secretaría de la Defensa Nacional (DEFENSA), Guardia Nacional (GN) y Policía Estatal, cumplimentó una orden de aprehensión contra Jesús “N”, alias “El Pikachu”, por su probable responsabilidad en el delito de homicidio calificado, cometido en agravio del abogado Anselmo “N”, por hechos ocurridos en el municipio de Iguala de la Independencia, Guerrero.

De acuerdo con las investigaciones, el 3 de octubre de 2025, el imputado, en compañía de otros sujetos, presuntamente participó en una agresión con armas de fuego contra la víctima, cuando esta circulaba a bordo de un vehículo por la colonia Libertadores, en Iguala. Como consecuencia del ataque, la víctima sufrió lesiones que posteriormente le provocaron la muerte.

La detención se realizó en la localidad de Tlanipatlan, municipio de Cocula, Guerrero, como resultado de las acciones de investigación y coordinación entre las instituciones de seguridad.

Durante la intervención se aseguraron una pistola, un cargador, 12 cartuchos útiles y polvo blanco con características similares a la cocaína.

Asimismo, de acuerdo con las investigaciones, el detenido es identificado como presunto integrante del grupo delictivo “Los Tlacos”, con presencia en municipios de la región Norte de Guerrero.

Jesús “N” será puesto a disposición del Juez de Control que lo requiere, a efecto de que se determine su situación jurídica conforme a derecho.

La Fiscalía General del Estado de Guerrero refrenda su compromiso de fortalecer las acciones coordinadas con las instituciones de seguridad para combatir los delitos de alto impacto y garantizar el acceso a la justicia para las víctimas y sus familias.

De acuerdo con la legislación vigente, Jesús “N” se presume inocente mientras no exista una sentencia condenatoria emitida por la autoridad judicial competente.

Fiscalía General del Estado de Guerrero

FGE GUERRERO OBTIENE VINCULACIÓN A PROCESO CONTRA CARLOS DANIEL “N” POR EXTORSIÓN AGRAVADA EN ACAPULCO

CHILPANCINGO, GRO.- 4 DE NOVIEMBRE DE 2026.

La Fiscalía General del Estado de Guerrero (FGE Guerrero), a través de la Fiscalía Especializada Contra el Secuestro y Combate a la Extorsión, obtuvo la vinculación a proceso de Carlos Daniel “N”, por su probable responsabilidad en el delito de extorsión agravada, cometido en agravio de una víctima de identidad reservada, en Acapulco de Juárez.

De acuerdo con las investigaciones, la víctima denunció, mediante la aplicación “Ponte Buso”, que era objeto de exigencias económicas y amenazas contra su integridad y la de su familia, por parte de sujetos que acudieron a su domicilio.

Durante la continuación de la audiencia inicial, el Ministerio Público presentó los datos de prueba correspondientes, con los cuales el Juez de Control resolvió vincular a proceso a Carlos Daniel “N” por el delito de extorsión agravada.

Asimismo, la autoridad judicial estableció un plazo de tres meses para el cierre de la investigación complementaria.

La Fiscalía General del Estado de Guerrero refrenda su compromiso de investigar y combatir los delitos de extorsión, así como de fortalecer los mecanismos de denuncia y las acciones de investigación para llevar ante la justicia a quienes cometan estos delitos.

De acuerdo con la legislación vigente, Carlos Daniel “N” se presume inocente mientras no exista una sentencia emitida por la autoridad judicial competente.

