ANZ
DIARIO DIGITAL



BEN AFFLECK SE REENCUENTRA CON SU MEXICO

ZIHUATANEJO, GUERRERO / DIRECTOR GENERAL: ROGELIO CENDEJAS ROSALES
TEL: 755 101-9983 / MARTES 6 DE OCTUBRE DE 2026

AVANCES

NACIONAL

Salinas de Gortari reaparece en Harvard; dialoga sobre México con la comunidad estudiantil



ESPECTACULOS

"Digger", la película de Inárritu y Tom Cruise, decepciona en la taquilla; se convierte en el peor estreno del actor

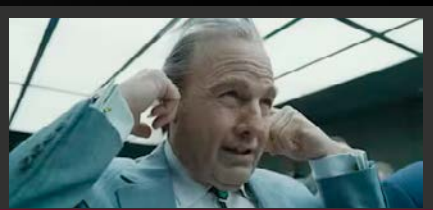

Evelyn Salgado y Liz Salgado entregan aparatos funcionales a familias de 20 municipios de Guerrero





¡UNA MÁS! LUIS ROMO ES BAJA CON LA SELECCIÓN MEXICANA

Por medio de un comunicado de prensa, la Selección Mexicana comentó que el mediocampista de Chivas presenta una lesión muscular en el bíceps femoral de la pierna izquierda, por lo que regresará a Verde Valle para continuar su recuperación.

Presidenta Lizette Tapia Castro ofrece respaldo a proyectos turísticos en Ixtapa-Zihuatanejo

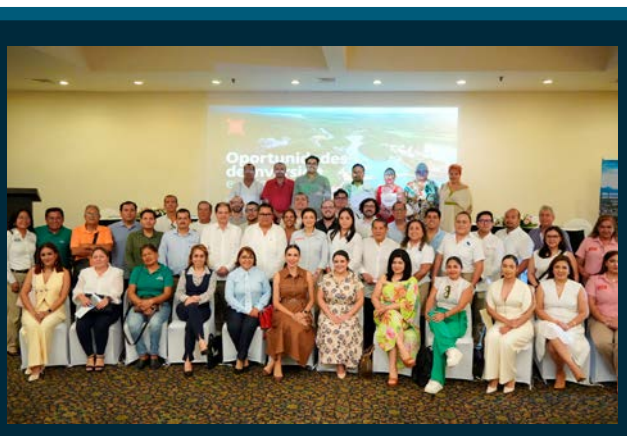

- Entrega Lizette Tapia cuatro vehículos a áreas municipales
- Sheinbaum cuestiona participación de embajador de EU en academia policial de Querétaro; "existen límites institucionales", dice
- FGE Guerrero detiene en Zihuatanejo a Adrián Jesús "N", por abuso sexual contra niñas, niños y adolescentes


Armida
Sabor por tradición.
Desde 1945
Bolillo
recién salido
del Horno
Crujiente por fuera, suave por dentro.
@panaderiaarmida

Entrega Lizette Tapia cuatro vehículos a áreas municipales







ZIHUATANEJO, GRO.- 5 DE OCTUBRE DE 2026

Durante la ceremonia de Honores a la Bandera, la presidenta Lizette Tapia Castro entregó cuatro vehículos a Mejoramiento Urbano, CAPAZ, Reglamentos y Policía Municipal, dos de ellos destinados a CAPAZ, para fortalecer su capacidad operativa y mejorar la atención ciudadana.

En el mismo acto, realizado en la explanada municipal, entregó reconocimientos al contralmirante Anselmo Osorio Fraga, comandante de la XVII Zona Naval; al coronel de Infantería Francisco Salvador Aburto García, comandante del 75 Batallón de Infantería, y al director del CETis 45, Cristian Carlo Peralta Ramírez, por su participación en el desfile conmemorativo de la Independencia Nacional y en el Segundo Informe de Gobierno.

Tapia Castro llamó al personal municipal a reforzar su compromiso durante el último año de la administración 2024-2027 y anunció que en la primera quincena de diciembre se realizará el tercer incremento anual al salario de los trabajadores del Ayuntamiento.

Asimismo, informó que la Secretaría de Marina confirmó la llegada del buque-escuela Cuauhtémoc a la bahía de Zihuatanejo, como parte de la conmemoración del 499 aniversario de la expedición de Álvaro de Saavedra y Cerón.



Sin acuerdos con SEG: sigue el paro de secundarias técnicas en Guerrero

Denuncia SNTE hostigamientos y pide intervención del gobierno federal para atender sus demandas

ACAPULCO, GRO., 5 DE OCTUBRE DE 2026

El secretario general de la Sección 14 del Sindicato Nacional de Trabajadores de la Educación (SNTE) Silvano Palacios Salgado denunció amenazas, hostigamiento e intimidaciones contra directores, supervisores y trabajadores de Secundarias Técnicas que mantienen un paro laboral desde el 29 de septiembre en la entidad y que sostendrán hasta ver resueltas sus demandas.

En un mensaje difundido este lunes, Palacios Salgado informó que representantes sindicales y autoridades educativas sostuvieron una nueva reunión, pero no resolvieron las demandas por adeudos y regularización administrativa algunos trabajadores.

"Queremos comunicar que hoy tuvimos una reunión; sin embargo, no se logró el objetivo", informó antes de ceder la palabra a Juan Talavera, secretario general de los supervisores y miembro de la Comisión de Secretarios Generales.

Talavera señaló que supervisoras y supervisores analizaron las condiciones del personal y determinaron mantener el movimiento ante la falta de pago de adeudos a docentes y la ausencia de regularización de las claves de supervisión. "Con esa responsabilidad hemos tomado la determinación de continuar el movimiento", expresó.

Pidió además la intervención del gobierno federal para atender la problemática de las Secundarias Técnicas en Guerrero y llamó a la gobernadora Evelyn Salgado Pineda y al secretario de Educación estatal a resolver la situación administrativa del nivel.

Palacios Salgado denunció posteriormente que la Secretaría de Educación Guerrero (SEG) habría difundido advertencias en medios digitales contra quienes participan en la protesta y aseguró que se realizan visitas a centros de trabajo para identificar quiénes laboran y quiénes mantienen el paro.

"Reprobamos el acoso y amenaza que está realizando la Secretaría de Educación Guerrero en medios digitales para reprimir este movimiento", afirmó.

El dirigente sindical sostuvo que esas acciones generan incertidumbre entre los trabajadores y las calificó como una forma de intimidación.

"Eso, honestamente, no abona en la solución y en la ruta que buscan mis compañeras y compañeros del nivel de secundarias técnicas, porque causa zozobra, es una intimidación a mis compañeras y compañeros", dijo.

Añadió que en lugar de informar soluciones a las demandas, las autoridades han advertido sobre posibles consecuencias para quienes participan en la suspensión de labores.



"Es lamentable que, en lugar de anunciar respuestas para mis compañeras y compañeros en medios digitales, anuncien represalias y amenazas", señaló.

La dirigencia de la Sección 14 difundió también este lunes un comunicado en redes sociales en el que informó que ante la falta no alcanzarse acuerdos en la mesa de de acuerdos con autoridades educativas determinaron continuar el paro.

En el documento, el sindicato calificó como inadmisibles los actos de hostigamiento laboral y administrativo y advirtió que no permitirá "ninguna represalia ni persecución política" contra quienes ejercen su derecho constitucional a la protesta y a exigir mejoras laborales.

El SNTE pidió la intervención del gobierno federal y señaló que funcionarios locales no han tenido capacidad para resolver el conflicto.





Registro Civil opera con eficiencia en sus nuevas instalaciones

ZIHUATANEJO, GRO.- 5 DE OCTUBRE DE 2026

El Registro Civil municipal fortalece la atención a la ciudadanía desde sus nuevas instalaciones, donde se facilita la realización de diversos trámites y servicios.

La directora de la dependencia, Nidia Lizbeth Contreras Espinoza, informó que durante la jornada realizada el pasado 22 de septiembre se entregaron 67 actas de nacimiento gratuitas a personas que carecían de este documento, además de realizar 180 correcciones y aclaraciones de actas.

La jornada, realizada en coordinación con el Registro Civil estatal, contó con una amplia participación ciudadana y permitió atender solicitudes desde las 9:00 de la mañana hasta cerca de las 9:00 de la noche.

Contreras Espinoza señaló que, por indicaciones de la presidenta Lizette Tapia Castro, el personal mantuvo la atención hasta recibir al último ciudadano que acudió a realizar algún trámite.

Destacó que las nuevas instalaciones ofrecen mayor comodidad a la población y representan también un compromiso para continuar brindando un servicio eficiente y cercano.

Inauguran exposición pictórica “Mujer, Arte e Identidad” en el Museo Arqueológico de la Costa Grande









ZIHUATANEJO, GRO.- 5 DE OCTUBRE DE 2026

El Museo Arqueológico de la Costa Grande (MACOGRA) recibió la exposición pictórica “Mujer, Arte e Identidad”, que permanecerá abierta al público del 2 al 25 de octubre.

Como parte de las acciones del gobierno municipal que encabeza Lizette Tapia Castro para fomentar la cultura y el arte, esta muestra llega a Zihuatanejo desde Pachuca, Hidalgo, para acercar distintas expresiones artísticas a habitantes y turistas.

El administrador del MACOGRA, Fidencio Molina Zamora, informó que las obras fueron realizadas por alumnos de la Academia de Arte Ariadna Peñafiel, quienes decidieron presentar su trabajo en Zihuatanejo.

La coordinadora de la exposición, Jazmín Hernández, agradeció al gobierno municipal por abrir las puertas del museo y permitir que el arte de Hidalgo se encuentre con la historia, cultura e identidad de Zihuatanejo.

La muestra reúne 25 obras en distintas técnicas, colores y formas de interpretar a la mujer, a través de la mirada y sensibilidad de cada artista.



Presidenta Lizette Tapia Castro ofrece respaldo a proyectos turísticos en Ixtapa-Zihuatanejo







ZIHUATANEJO, GRO.- 5 DE OCTUBRE DD 2026.-

La presidenta Lizette Tapia Castro refrendó el respaldo del gobierno municipal a los proyectos turísticos, residenciales, comerciales y de servicios que contribuyan al crecimiento económico de Ixtapa-Zihuatanejo y se desarrollen de manera ordenada.

Durante el Summit de Inversión y Negocios, organizado por FONATUR en el hotel Barceló de Ixtapa, la alcaldesa destacó la importancia de vincular a empresarios y autoridades para aprovechar las oportunidades que ofrece el destino.

Señaló que al municipio le corresponde acompañar estos procesos, facilitar las condiciones dentro de sus atribuciones y cuidar el crecimiento ordenado de la ciudad.

Por su parte, FONATUR informó que contempla proyectos residenciales, turísticos y condominiales en Ixtapa, con potencial para hotelería, vivienda, comercio y gastronomía.

La dependencia federal cuenta con 41 terrenos ubicados en los alrededores del Campo de Golf del Centro Integralmente Planeado.



Integrantes del Ejido El Balcón acudirán a instancias internacionales a pedir ayuda para localizar a desaparecidos



Ante inacción del Gobierno del Estado y Federal, afirman

ROGELIO CENDEJAS

TECPAN, GRO.- 5 DE OCTUBRE DE 2026

Integrantes del ejido El Balcón expresaron que luego de 11 días transcurridos en que fueron privados de la libertad sus 8 compañeros y dados los nulos resultados de las autoridades estatales y federales para localizarlos, recurrirán a instancias internacionales para denunciar los hechos y tratar de localizar a sus compañeros, además, aún cuando dijeron ser personas de paz, no descartan tomar las armas.

En un comunicado publicado en redes sociales informaron que han comenzado a emprender acciones y recurriendo a mecanismos internacionales de protección a los derechos humanos y presentando las acciones correspondientes ante la ONU y la Comisión Interamericana de los Derechos Humanos.

El comunicado señala que a pesar de la manifestación realizada el pasado 2 de octubre en la que marcharon miles de personas de la sierra, los resultados siguieron siendo nulos por parte de las autoridades del gobierno del estado y federal, "Se está organizando una marcha de gran magnitud con la participación de 150 comunidades y cabeceras municipales".

En el texto también responsabilizaron al Gobierno del Estado y Federal por cualquier situación que pueda desencadenarse ante la falta de atención y resultados.

Por ello exigieron también la intervención inmediata de la Secretaría de Seguridad y Protección Ciudadana que encabeza Omar García Harfuch.





Félix Salgado mantendrá asambleas en Guerrero pese a llamado de Sheinbaum

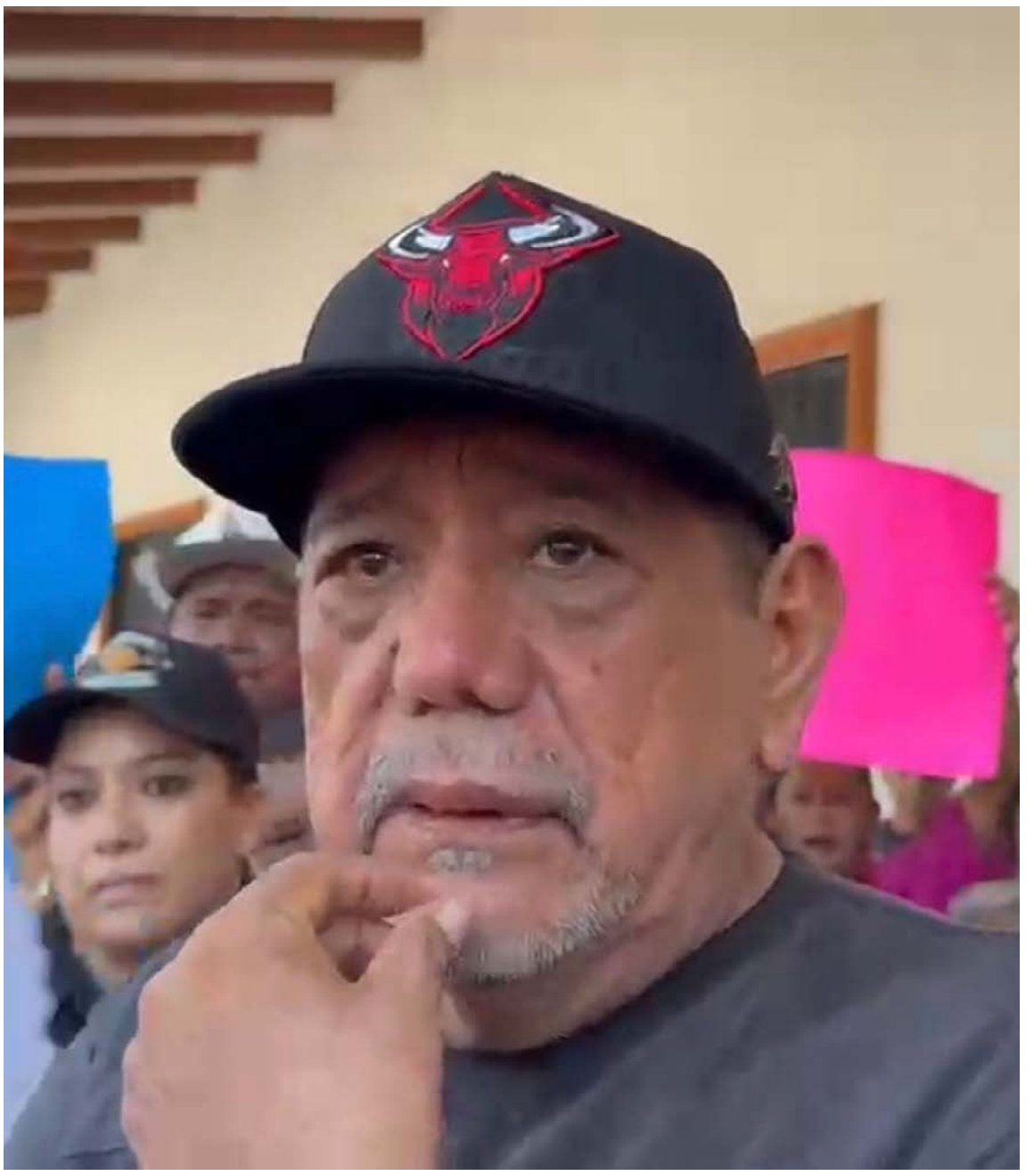

Seguiré movilizando al pueblo con o sin cargo, señala el senador con licencia

(AGENCIA QUADRATÍN GUERRERO)

ACAPULCO, GRO., 6 DE OCTUBRE DE 2026

Tuego de que la presidenta de México, Claudia Sheinbaum Pardo condenó las ambiciones personales ante el caso del senador con licencia Félix Salgado Macedonio, el morenista respondió que continuará con sus asambleas informativas en Guerrero y advirtió que no dejará de hacerlas "ni aunque se lo pidan".

"Si alguien a mi me dijera ya no lo hagas (las asambleas), yo espero que alguien me lo diga que ya no lo haga, no le voy a hacer caso, porque yo lo voy a seguir haciendo, porque es mi convicción", expresó.

En una transmisión en vivo en su cuenta de Facebook la tarde de este lunes y sin mencionar a Claudia Sheinbaum, Salgado Macedonio reafirmó su permanencia en Morena y aseguró que acata las reglas del partido de no postularlo por la regla antinepotismo, aunque aclaró que mantendrá la movilización social.

"Voy a seguir movilizando al pueblo de Guerrero en defensa de la soberanía", señaló en el video.

Asimismo aseguró que nunca ha hecho pública su aspiración a la candidatura a la gubernatura de Guerrero y afirmó que los motivos de continuar activo políticamente en el estado son "en defensa del movimiento".

"Con cargo o sin cargo yo siempre estaré ahí con nuestra gente", dijo.

La postura del senador con licencia surge horas después de que Sheinbaum Pardo fue cuestionada durante la conferencia de prensa matutina de la exigencia de Salgado Macedonio respecto a una encuesta espejo en el estado, luego de que Morena designara a Beatriz Mojica Morga como coordinadora de los comités de defensa en Guerrero.

Cierran escuela padres de familia por falta de 3 maestros en Coyuquilla Norte

ROGELIO CENDEJAS

PETATLÁN, GRO.- 4 DE OCTUBRE DE 2026

En demanda por la falta de 3 maestros, este lunes fue tomada y cerrada la escuela secundaria técnica número 142, situada en la población de Coyuquilla Norte, perteneciente al municipio de Petatlán.

Alrededor de 35 padres de familia se apostaron en la entrada del plantel la mañana de este lunes y lo cerraron en protesta porque la Secretaría de Educación Guerrero (SEG), les ha incumplido desde hace tres años de no enviar a tres maestros que hacen falta en el plantel.

Los padres de familia exigen que autoridades educativas tomen con seriedad la problemática que existe en esta institución educativa ya que los afectados son los estudiantes.

Este conflicto comenzó desde el pasado 21 de septiembre, y se han venido realizando reuniones en donde los inconformes aseguraron que solo les dan "Atole con el dedo", pero no han resuelto el problema.

Los padres de familia aseguraron que mañana nuevamente mantendrán cerrado el plantel educativo hasta que la SEG les cumpla y manden a los maestros que necesitan.





Esthela Damián respalda postura de la Presidenta Claudia Sheinbaum ante hechos en Querétaro

■ Apoyó el llamado de atención realizado por el Gobierno de México al gobernador de Querétaro, Mauricio Kuri, tras omitir a la SRE y al Gabinete de Seguridad en un evento con autoridades de EE. UU.*

Destacó que la diplomacia y la cooperación internacional deben realizarse dentro del marco de la Constitución y no mediante agendas particulares de gobiernos estatales*

*Acapulco, Gro.- 6 de octubre de 2026.- Tras el firme posicionamiento de la Presidenta, Claudia Sheinbaum Pardo, respecto a la actuación del gobernador de Querétaro, Mauricio Kuri —quien invitó al embajador de Estados Unidos, Ronald Johnson, y a agencias de ese país a la colocación de la primera piedra de un centro de capacitación de seguridad sin convocar a la Secretaría de Relaciones Exteriores (SRE) ni a la Secretaría de la Defensa Nacional (SEDENA)—, la exconsejera jurídica del Ejecutivo Federal, Esthela Damián Peralta, expresó su respaldo absoluto a la titular del Ejecutivo Federal.

Coincidió en que, si bien se mantiene una relación de diálogo, respeto y cooperación estratégica con las autoridades de Estados Unidos, los gobiernos locales no pueden ignorar los cauces legales ni saltarse a la SRE, que es el único canal oficial fijado por la Ley para la política exterior de México.

"Coincido plenamente con el señalamiento de nuestra Presidenta Claudia Sheinbaum: la soberanía de México no es un concepto abstracto, es un mandato legal e institucional. Resulta inaceptable que un gobierno estatal pretenda actuar al margen del Gabinete de Seguridad Nacional y de la Cancillería para coordinar asuntos de capacitación con fuerzas y autoridades extranjeras. La soberanía se respeta y los canales diplomáticos se acatan", declaró Esthela Damián.

Frente al anuncio de la Presidenta Claudia Sheinbaum sobre la instrucción dada al titular de la Cancillería para llamar de manera directa tanto al gobernador de Querétaro como al embajador de EE. UU. a fin de encauzar la relación institucional, Damián destacó la seriedad, templanza y altura de miras con la que se conduce la mandataria mexicana.



"La Presidenta Claudia Sheinbaum actúa con la firmeza y la dignidad que caracterizan al Humanismo Mexicano. No se trata de generar controversias estériles, sino de poner límites claros dentro del marco constitucional. En México hay un solo Gobierno Federal que conduce la política exterior y la seguridad nacional; la relación con Estados Unidos debe ser siempre entre iguales, con respeto mutuo y apego estricto a la Ley", enfatizó.

Finalmente, Esthela Damián reiteró su llamado a la ciudadanía y a los actores políticos en todo el país a mantenerse unidos en torno al liderazgo de la Presidenta Claudia Sheinbaum, asegurando que la defensa de la soberanía, el orden institucional y el patriotismo son principios irrenunciables para la transformación de México y de Guerrero.

0000---0000



Morena fortalece unidad con 17 coordinaciones nacionales; Beatriz Mojica encabeza los trabajos en Guerrero

■ La dirigencia nacional presentó el mapa de "Morena en Territorio" para consolidar el Segundo Piso de la Cuarta Transformación

CIUDAD DE MÉXICO.- 6 DE OCTUBRE DE 2026

En un ejercicio de unidad y organización territorial, Morena presentó a las 17 coordinadoras y coordinadores estatales por la Defensa de la Transformación y la Soberanía Nacional.

En Guerrero, la responsabilidad recae en Beatriz Mojica Morga, Coordinadora de los Comités de Defensa de la Transformación y la Soberanía Nacional en el estado, quien encabezará los trabajos de organización, diálogo y defensa del proyecto de nación en las ocho regiones.

El anuncio se dio a conocer bajo el lema "Morena en Territorio", donde el partido subraya que "En Morena, la unidad es nuestra fuerza. Su liderazgo y compromiso en cada rincón del país son fundamentales para consolidar el Segundo Piso de la Cuarta Transformación".

Beatriz Mojica Morga, referente de la izquierda guerrerense, se suma a este equipo nacional conformado por perfiles con arraigo territorial como Lorenia Valles en Sonora, Cruz Pérez Cuéllar en Chihuahua, Clara Luz Flores en Nuevo León y Santiago Nieto en Querétaro, entre otros.

En Guerrero, Beatriz Mojica Morga ha sostenido que la clave es caminar juntas y juntos, sin dejar a nadie atrás, fortaleciendo los comités de defensa y el vínculo directo con el pueblo para respaldar el proyecto que encabeza la Presidenta Claudia Sheinbaum.


LLUVIAS
Prepárate y Actúa
En esta temporada de lluvias 2026
Si tu vivienda es segura
resguárdate
Si vives en zona de riesgo
de deslave o inundación
evacúa
Ante la proximidad de
un potencial ciclónico
Ubica tu refugio
temporal en:
http://atlas.guerrero.gob.mx/refugiosgro/
TRANSFORMANDO GUERRERO
GOBIERNO DEL ESTADO
SECRETARÍA DE GESTIÓN INTEGRAL DE RIESGOS Y PROTECCIÓN CIVIL DEL ESTADO DE GUERRERO
9 1 1
EMERGENCIAS

Evelyn Salgado y Liz Salgado entregan aparatos funcionales a familias de 20 municipios de Guerrero

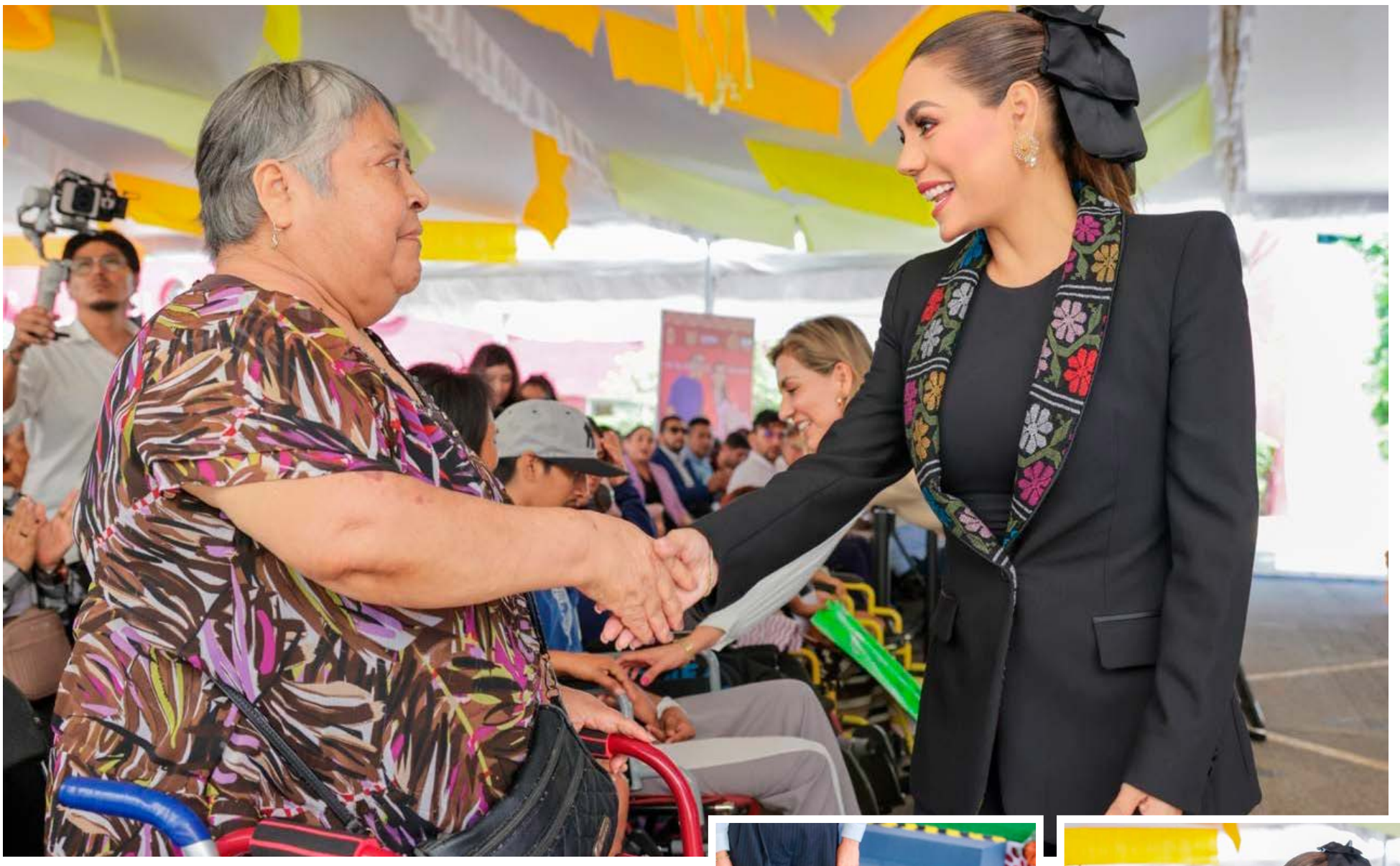

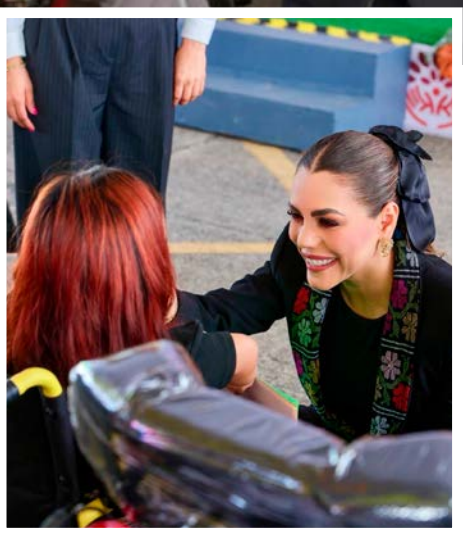



■ El programa “Transformando Vidas” se entrega de manera mensual, mejorando la calidad de vida de las familias que más lo necesitan

CHILPANCINGO, GRO., 6 DE OCTUBRE DE 2026.

Como parte de las acciones para mejorar la calidad de vida de las familias guerrerenses, la gobernadora Evelyn Salgado Pineda y la presidenta del Sistema DIF Guerrero, Liz Salgado Pineda, encabezaron una entrega mensual más de aparatos ortopédicos y funcionales del programa “Transformando Vidas”, en beneficio de personas con discapacidad de 20 municipios del estado.

Durante el evento en el CRIG de Chilpancingo, se entregaron apoyos a beneficiarias y beneficiarios de Copala, Chilpancingo, Cocula, Xochistlahuaca, Juchitán, Tecoanapa, Cuajinicuilapa, Teloloapan, Las Vigas, Ometepec, Marquelia, Cuautepec, Azoyú, Ayutla de los Libres, San Marcos, Apaxtla, Iguala, Tepecoacuilco, Zapotitlán Tablas y Atlixtac.

La gobernadora destacó que cada aparato funcional como sillas de ruedas, andaderas, bastones, muletas, entre otros equipos, representa una herramienta que facilita las actividades cotidianas de una persona y brinda mayor movilidad a niñas, niños, jóvenes y adultos mayores que requieren algún tipo de apoyo.

“Este programa refleja el compromiso y cariño con el que trabajamos para acompañar a todas las familias”, señaló Salgado Pineda.

En la recta final de su administración, la mandataria estatal reiteró que continuará trabajando en territorio y fortaleciendo las acciones de atención social hasta el último día de su gobierno, con programas orientados a atender necesidades que tienen un impacto directo en la vida de las familias.

Por su parte, la presidenta del Sistema DIF Guerrero, Liz Salgado Pineda, informó que, como resultado de la coordinación con el Sistema Nacional DIF, encabezado por Rocío García, Guerrero recibió cinco vehículos accesibles adaptados para personas con discapacidad.

Explicó que estas unidades serán destinadas a distintos municipios, así como al Centro de Rehabilitación Integral Guerrero (CRIG) de Chilpancingo y al Centro Regional de Rehabilitación Integral de Guerrero (CRRI) de Taxco, con el objetivo de fortalecer los servicios de atención y rehabilitación.

Liz Salgado reconoció el compromiso y trabajo coordinado que permite fortalecer los programas de asistencia social y acercar apoyos a quienes más los necesitan. En el evento, las y los beneficiarios recibieron sus aparatos funcionales, donde también participaron estudiantes de la Licenciatura en Terapia Física.



Operativos en Acapulco dejan cuatro personas detenidas, probable droga y vehículos asegurados



ACAPULCO, GRO.- 6 DE OCTUBRE DE 2026

Como resultado de las acciones permanentes de prevención y vigilancia que se desarrollan en distintos sectores de Acapulco, fuerzas de seguridad realizaron la detención de cuatro personas en tres intervenciones, además del aseguramiento de probable droga, una motocicleta y un vehículo con reporte de robo.

En el fraccionamiento Alejo Peralta, elementos de la Policía Estatal, en coordinación con el Ejército Mexicano, Secretaría de Marina, Guardia Nacional y Fiscalía General del Estado, detuvieron a una persona y aseguraron 13 bolsitas de probable marihuana, 10 dosis de probable cristal, 10 dosis de probable piedra y cinco dosis de probable cocaína.

En otra acción, efectuada en el fraccionamiento Hornos Insurgentes, personal de la Policía Estatal detuvo a dos personas, a quienes les fueron aseguradas ocho dosis de probable cristal y una motocicleta presuntamente relacionada con un hecho delictivo.

Asimismo, sobre la avenida Ruiz Cortines, la activación del Arco del Registro Público Vehicular (REPUVE) permitió detectar un vehículo con reporte de robo vigente. En esta intervención fue detenida una persona, con participación de la Policía Estatal, Ejército Mexicano, Secretaría de Marina, Guardia Nacional y Fiscalía General del Estado.

Las personas detenidas y los indicios asegurados fueron puestos a disposición de las autoridades competentes para continuar con las investigaciones correspondientes, con respeto al debido proceso y al principio de presunción de inocencia.

La SSP Guerrero mantiene los despliegues preventivos y la coordinación interinstitucional en Acapulco para inhibir conductas delictivas, recuperar bienes con reporte de robo y brindar mayor seguridad a la población.

Protegiendo a Guerrero, cercanos a ti.





Sheinbaum cuestiona participación de embajador de EU en academia policial de Querétaro

■ Existen límites institucionales", diceLa Presidenta cuestionó que un gobierno estatal participe directamente en asuntos relacionados con delincuencia organizada, al señalar que se trata de delitos de competencia federal.



La presidenta Claudia Sheinbaum Pardo señaló que "llama la atención" que el gobernador de Querétaro, Mauricio Kuri, haya invitado al embajador de Estados Unidos en México, Ronald Johnson, a colocar la primera piedra de una academia internacional de capacitación policial, sin la participación de la Secretaría de Relaciones Exteriores (SRE) ni del gabinete de Seguridad federal.

Al ser cuestionada sobre las críticas que el expresidente Andrés Manuel López Obrador hizo al diplomático estadounidense en su nuevo libro Pueblo, Sheinbaum evitó pronunciarse directamente sobre los señalamientos y afirmó que, como presidenta de México, debe mantener una postura diplomática.

"No voy a opinar sobre la opinión del presidente López Obrador. Yo soy Presidenta de México y mis declaraciones tienen que estar en el marco de presidenta de México, siempre buscando una buena relación con el gobierno de Estados Unidos", sostuvo.

Sin embargo, aprovechó para señalar un caso que, dijo, considera relevante y que debe ser revisado por las autoridades mexicanas.

Explicó que recientemente, en Querétaro, el gobernador invitó al embajador estadounidense a participar en la colocación de la primera piedra de una academia internacional de capacitación policial, sin convocar a la Secretaría de la Defensa Nacional, al gabinete de Seguridad federal ni a la Secretaría de Relaciones Exteriores.

"Es muy importante exhibirlo y decirlo, porque si no se hace, algo normal y no es normal", afirmó.

Salinas de Gortari reaparece en Harvard; dialoga sobre México con la comunidad estudiantil



■ El expresidente priista ofreció una conferencia titulada "Hablemos de México".

El expresidente priista Carlos Salinas de Gortari reapareció en Harvard, en donde ofreció una conferencia magistral ante alumnos que integran la Asociación de Estudiantes Mexicanos de la Universidad de Harvard (HUMAS, por sus siglas en inglés).

Salinas de Gortari, quien gobernó el país entre 1988 y 1994, participó en una charla titulada "Hablemos de México" junto a Diego Salazar, copresidente de HUMAS 2026-2027 y alumno de la Maestría en Administración Pública en la Harvard Kennedy School.

A diferencia de exmandatarios panistas como Vicente Fox o Felipe Calderón, el priista -al igual que Enrique Peña Nieto o Ernesto Zedillo, emanados de su partido- se ha mantenido lejos del ojo público durante los gobiernos de la autoproclamada Cuarta Transformación. Sus apariciones son contadas y no suele interactuar ante medios de comunicación o foros públicos.

Por su parte, el estudiante Diego Salazar compartió en redes sociales fotografías de la charla con el expresidente y agradeció su participación ante un auditorio conformado por el alumnado mexicano:Consultar atlas

"Presidente, muchas gracias por acompañarnos y compartir con nosotros sus ideas y experiencias", expresó el joven.

HUMAS es una organización fundada en 1992 que, de acuerdo con su propia plataforma, busca que académicos, estudiantes y líderes profesionales colaboren para representar y dialogar sobre México, reconociendo la relevancia económica, social y cultural de la comunidad mexicana en la vida cotidiana de los Estados Unidos.

¡Una más! Luis Romo es baja con la Selección Mexicana



El jugador de las Chivas regresará a Verde Valle por una lesión muscular en el bíceps femoral de la pierna izquierda

Mal y de malas para la Selección Mexicana. Después de las bajas de Mateo Chávez, Hirving Lozano y Gilberto Mora, Luis Romo también dejará la concentración del Tricolor tras mostrar una lesión muscular.

Por medio de un comunicado de prensa, la Selección Mexicana comentó que el mediocampista de Chivas presenta una lesión muscular en el bíceps femoral de la pierna izquierda, por lo que regresará a Verde Valle para continuar su recuperación.

Luis Romo se suma a Gilberto Mora e Hirving 'Chucky' Lozano, quienes no estuvieron ni en la banca en el duelo ante Estados Unidos. Al igual que el jugador de las Chivas, el joven mediocampista y el veterano atacante regresaron a sus clubes.

Las tres lesiones en el Tricolor despertaron la curiosidad entre los aficionados y analistas, ya que se presentaron tras la salida de Pol Lorente, el ahora preparador físico del Valencia de Javier Aguirre.

¿Cuál es el último partido del Tri?

Rafael Márquez tendrá que jugar ante Chile con algunos cambios, ya sea por lesión o para buscar darle minutos a hombres que no los han tenido. Una de las sustituciones que más suenan es en el arco, por las fallas de Raúl 'Tala' Rangel ante Estados Unidos.

El conjunto mexicano buscará cerrar la primera Fecha FIFA del Káiser con una victoria, después de dos empates y la dolorosa derrota ante las Barras y las Estrellas. El partido del Tricolor será en el Coliseo de Los Ángeles.

"No soy Messi": Hormiga González destaca sus expectativas tras llegar a Europa

■ El delantero de la Selección Mexicana resaltó su reflexión

Armando "Hormiga" González destacó con contundencia cuáles son sus expectativas tras llegar al Olympiacos y fue sincero sobre lo que puede demostrar el futbol europeo asegurando con firmeza que no se creerá Lionel Messi.

"Yo sé que no soy Messi y nunca voy a ser Messi, nunca me lo voy a creer así", destacó, sobre lo que la afición puede esperar de él, en una entrevista con Claro Sports durante la concentración con la Selección Mexicana.

"Yo sé que soy un jugador en constante evolución y el día que yo sienta que ya sé todo es el día que me voy a estancar. El día que yo sea de que nada, yo ya sé todo, tú no me puedes decir nada, es el día en el que me voy a estancar porque ya no voy a crecer", apuntó.

Hormiga González es consciente de la responsabilidad que conlleva su llegada a Europa: "Cuando llegué a Olympiacos, sí fue un fichaje y se esperaban cosas de mí, pero también yo sabía que venía a una liga nueva donde me tocaba aprender cosas, a un futbol nuevo, a un futbol europeo, a una exigencia diferente"

"Yo sabía que me tocaba aprender muchas cosas y el día de hoy sigo aprendiendo cosas ahorita estando aquí en Selección", asimismo mencionó como cambió su rutina: "Fue muy raro. Fue como otro sentimiento porque yo estaba muy acostumbrado a Verde Valle".

Y por otra parte, recordó como fue sus primeros inicios en categorías inferiores: "Fue muy raro yo llegar con ropa normal e ir a buscar mi ropa y a la utilería y pues cambiarme. Entonces fue algo raro, pero a la vez fue algo de saber de oye, di un gran paso y lo mismo me pasó acá".

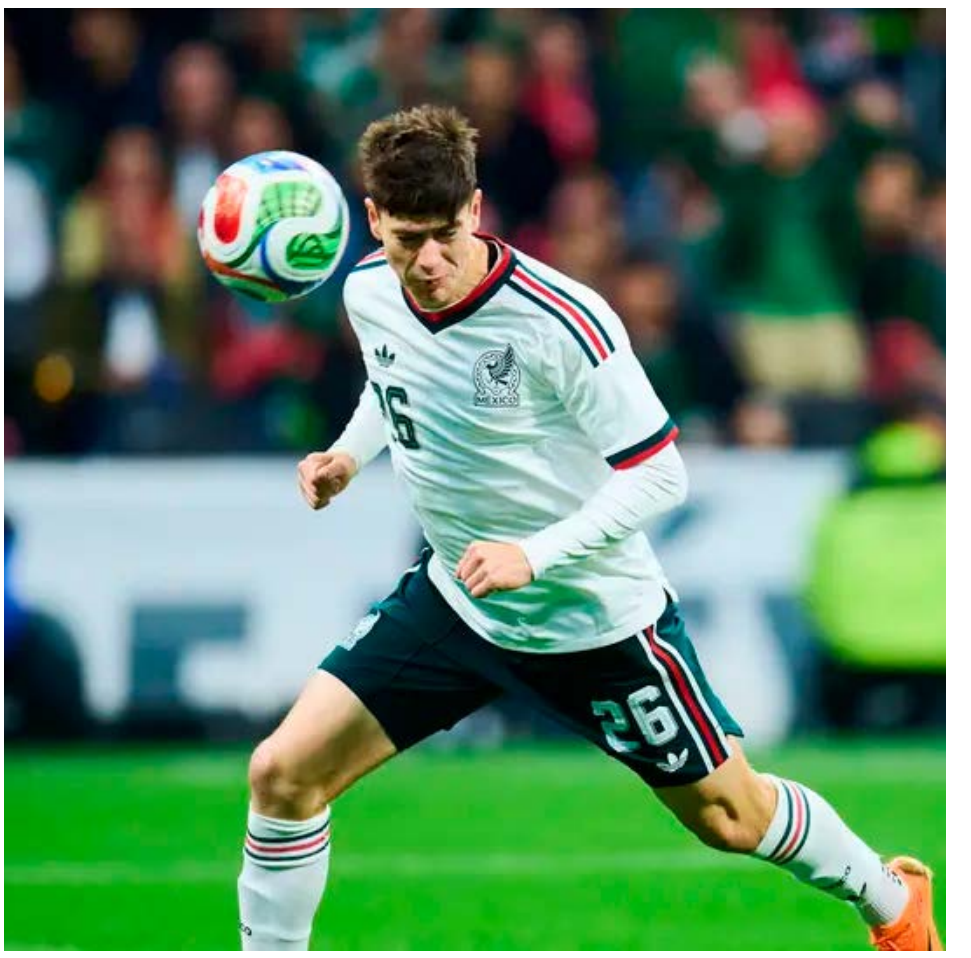

La nostalgia de la Hormiga González

Hormiga González también recordó ese abrazo con Javier Hernández durante la Copa del Mundo en donde se estrechó de mano con su ídolo durante un momento emotivo en el Estadio Banorte.

"Yo tenía la ilusión de poder meter un gol como él, cuando vamos dando la vuelta agradeciendo en el primer Mundial pues yo sabía que el 'Chicharo' siempre estaba ahí y como siempre lo he dicho, él siempre me ha apoyado", catapultó.

Ben Affleck se reencuentra con su México

■ Al presentar la película "Animales", Adriana Paz y Luis Gerardo Méndez refrendaron la relación del actor estadounidense con el país donde vivió.



Ben Affleck no necesitó decir demasiado sobre su relación con México. Sus compañeros de "Animales" se encargaron de hacerlo por él.Música Latina

"Él dice que es mexicano", contó Adriana Paz entre risas durante la alfombra negra de lanzamiento de la película, realizada este domingo en una plaza de Coyoacán, donde el actor y director estadounidense se reencontró con un país al que, según quienes trabajaron a su lado, no sólo le guarda cariño, sino que también buscó representar con cuidado frente a la cámara.

La mexicana recordó que Affleck incluso bromea con que habla español "como actor de telenovela de los 90", debido a los años en los que trabajó en México, pero aseguró que ese vínculo fue más allá de una anécdota durante la realización del thriller.

"Es un hombre sumamente generoso, enamorado de México. Él dice que él es mexicano", expresó Paz, quien explicó que desde su primer encuentro el cineasta dejó claro que quería escuchar a los actores mexicanos para construir sus personajes.

"Nos dijo: 'Este guion es de ustedes, ustedes son los mexicanos. Por favor, lo que necesiten cambiar, lo que vean que no es apropiado, que no es algo que ustedes dirían, háganlo'. Y lo cumplió, porque alguien puede decir eso y a la mera hora no", compartió Paz.Música Latina

Luis Gerardo Méndez también confirmó que la cercanía de su colega con México marcó la producción.

El actor contó que Affleck les pidió desde el comienzo intervenir en el guion si encontraban situaciones que no correspondieran con la realidad de los personajes mexicanos.

"Nos agarró de los hombros y nos dijo: 'Yo los necesito. Ustedes son mexicanos y cualquier cosa que quieran cambiar, cualquier cosa que no funcione en el guion, cualquier situación que sea inverosímil, por favor cámbienla.

Ese México del que Affleck ha hablado durante años también estuvo presente fuera de la pantalla.



"Digger", la película de Inárritu y Tom Cruise, decepciona en la taquilla; se convierte en el peor estreno del actor

■ La cinta ha recibido fuertes críticas desde su estreno.

La parodia "Digger" decepcionó en la taquilla este fin de semana justo cuando su estudio, Warner Bros, se dispone a fusionarse con Paramount.

Ello le da a Tom Cruise uno de los peores estrenos de su carrera y sirvió como una amarga nota final para Warner Bros. como estudio independiente.

La película más taquillera, en cambio, fue "Verity" de Amazon MGM. La cinta debutó con 32.6 millones de dólares. La película, dirigida por Michael Showalter, tiene a Dakota Johnson como protagonista en el papel de una escritora contratada para escribir como autora fantasma una serie de libros para una autora incapacitada (Anne Hathaway).

Pero todas las miradas estaban puestas en cómo rendiría "Digger", una de las mayores apuestas del año. La sátira de Alejandro González Iñárritu, vapuleada por la crítica, recaudó unos exiguos 8 millones de dólares en el mercado nacional. Cruise suele ser un gran imán en el extranjero, pero las ventas internacionales, 12 millones de dólares en 74 mercados, también fueron flojas.

Tras críticas tan malas que Warner Bros. optó por difundir anuncios de "decida usted mismo", las estimaciones para "Digger" se habían revisado a la baja durante la última semana.

El filme había sido presentada como una posible contendiente para la temporada de premios, con una fecha casi exactamente igual a la de "One Battle After Another" de Warner Bros. el año pasado.

El decepcionante estreno llega justo cuando Paramount Skydance está cerrando su adquisición de Warner Bros. Discovery. Después de que la jueza aprobara el miércoles el acuerdo de 110.000 millones de dólares, Paramount indicó que cerraría la fusión el martes.



Los críticos arremetieron contra "Digger" al calificarla de farsa forzada sobre el cambio climático, aunque la actuación de Cruise fue recibida con más calidez.

Cruise ha pasado la mayor parte de la última década protagonizando películas de "Mission: Impossible" y "Top Gun: Maverick", dos franquicias que le han permitido seguir siendo un héroe de acción a sus 64 años. La última gran decepción de taquilla del actor fue "The Mummy" de 2017, que recaudó 409,2 millones de dólares en todo el mundo con un presupuesto de 195 millones de dólares.

FGE GUERRERO DETIENE EN ACAPULCO A YARELI NATHALY "N" POR EXTORSIÓN AGRAVADA



La #FGEGuerrero, en coordinación con DEFENSA, Guardia Nacional, Secretaría de Marina y Policía Estatal, cumplimentó una orden de aprehensión contra Yareli Nathaly "N", alias "Yare", por su probable responsabilidad en el delito de extorsión agravada, en agravio de una víctima de identidad reservada.

De acuerdo con las investigaciones, la imputada, en compañía de dos personas más, presuntamente exigía pagos económicos periódicos a la víctima, para permitirle continuar con sus actividades laborales, en Acapulco.

Yareli Nathaly "N" es identificada como presunta integrante del grupo delictivo denominado "Los Rusos".

Los trabajos coordinados entre la #FGEGuerrero, DEFENSA, Guardia Nacional, Secretaría de Marina y Policía Estatal permitieron cumplimentar la orden de aprehensión en la colonia Progreso, en Acapulco de Juárez.

La detenida será puesta a disposición del Juez de Control que la requiere, quien determinará su situación jurídica conforme a derecho.

FGE Guerrero detiene en Zihuatanejo a Adrián Jesús "N", por abuso sexual contra niñas, niños y adolescentes



CHILPANCINGO, GRO., A 5 DE OCTUBRE DE 2026.

La Fiscalía General del Estado de Guerrero, en coordinación con la Secretaría de la Defensa Nacional (DEFENSA), Guardia Nacional (GN), Secretaría de Marina (SEMAR) y Policía Estatal, cumplimentó una orden de aprehensión en contra de Adrián Jesús "N", alias "El Cuate", por su probable responsabilidad en el delito de abuso sexual contra niñas, niños y adolescentes, en agravio de una víctima de identidad reservada. La detención se realizó en Zihuatanejo de Azueta, como resultado de actos de investigación y trabajos de campo desarrollados de manera coordinada para dar cumplimiento al mandamiento judicial.

De acuerdo con las investigaciones, los hechos que dieron origen a la carpeta de investigación ocurrieron el 17 de septiembre de 2026, cuando el imputado habría llevado a la víctima a un domicilio, donde presuntamente realizó actos de naturaleza sexual sin su consentimiento.

Tras su detención, Adrián Jesús "N" será puesto a disposición del Juez de Control que lo requiere, a efecto de que se determine su jurídica conforme a derecho.

De acuerdo con la legislación vigente, Adrián Jesús "N" se presume inocente mientras no exista una sentencia emitida por la autoridad judicial competente.

Fiscalía General del Estado de Guerrero