ANZ
DIARIO DIGITAL



"CHARLYN NO SABÍA QUE IBA A SER PREMIADA": ARMANDO MARTÍNEZ, PRESIDENTE DEL PACHUCA

ZIHUATANEJO, GUERRERO / DIRECTOR GENERAL: ROGELIO CENDEJAS ROSALES
TEL: 755 101-9983 / MIÉRCOLES 28 DE OCTUBRE DE 2026

AVANCES

NACIONAL

Roberto Benigni cumple 74 años; esta es su reflexión acerca de la guerra en la contemporaneidad

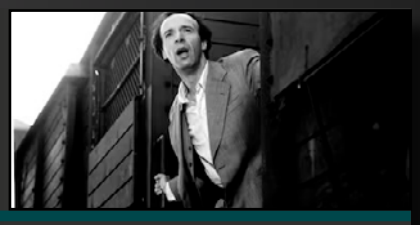

NACIONAL

Arsenal se adelanta por Gilberto Mora, revelan medios ingleses





Clara Bello Ríos, de la docencia y el activismo social a consolidar su liderazgo político en la Costa Grande



Conmemoramos el 177 aniversario de la erección del estado de Guerrero

Reconoce Evelyn Salgado a guerrerenses con las Condecoraciones y Premios al Mérito Civil 2026



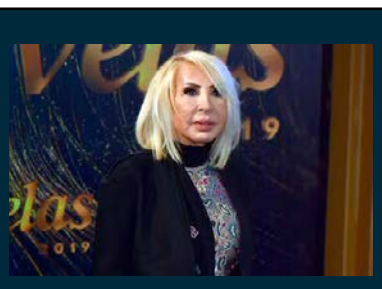

Laura Bozzo cumple 12 días hospitalizada; la reportan en terapia intensiva pero con ligera mejoría

Gobierno de Zihuatanejo realiza última entrega anual de Empléate

Zihuatanejo, Gro.- 28 de octubre de 2026.- El Gobierno Municipal de Zihuatanejo realizó la última entrega del año del programa Empléate, mediante el cual se apoya a emprendedores con el 50 por ciento del costo de las herramientas que requieren para desarrollar sus actividades productivas.




Armidá
Sabor por tradición.
Desde 1945
Bolillo
recién salido
del Horno
Crujiente por fuera, suave por dentro.
@panaderiaarmida

Ixtapa-Zihuatanejo superará nuevamente récord de pasajeros aéreos este 2026



ZIHUATANEJO, GRO.- 28 DE OCTUBRE DE 2026.-

La presidenta municipal Liz Tapia Castro anticipó este martes que el Aeropuerto Internacional de Ixtapa-Zihuatanejo romperá nuevamente su récord anual de pasajeros durante 2026, pese a la suspensión de dos rutas nacionales. Aunque no presentó una proyección precisa, aseguró que la tendencia reportada por el operador aeroportuario permite prever un cierre favorable.

El pronóstico implica superar los 733 mil 616 pasajeros registrados en 2025, máximo histórico del destino, y no solamente rebasar la barrera de 700 mil viajeros, alcanzada el año pasado.

Según los informes de Grupo Aeroportuario del Centro Norte, en 2023 se contabilizaron 654 mil 392 pasajeros; en 2024, 674 mil 660; y en 2025, 733 mil 616, un crecimiento de 8.7 por ciento respecto al año anterior.

Durante los primeros nueve meses de 2026, el aeropuerto acumuló 573 mil 367 pasajeros, frente a 545 mil 132 del mismo periodo de 2025, equivalente a un incremento de 5.2 por ciento. Del total actual, 435 mil 227 fueron nacionales y 138 mil 140 internacionales.

Sin embargo, septiembre registró una caída de 8.2 por ciento frente al mismo mes de 2025. Para establecer un nuevo récord, deberán sumarse al menos 160 mil 250 pasajeros entre octubre y diciembre, objetivo todavía sujeto al comportamiento de la temporada invernal.

La expectativa positiva contrasta con la pausa de las conexiones de Volaris hacia Morelia y Puebla. La primera comenzó en julio de 2025; la segunda inició el 2 de junio de 2026 y dejó de operar a finales de agosto, antes de cumplir tres meses.

Autoridades turísticas atribuyeron las suspensiones a decisiones comerciales y costos operativos. Aunque se planteó una posible reactivación en diciembre, no existe confirmación de la aerolínea.

El cierre del año permitirá determinar si el incremento de pasajeros compensa estas pérdidas de conectividad y establece una nueva marca para Ixtapa-Zihuatanejo.







Promueve Elsa Valencia directora del FIBAZI la actividad "Misión: Cero Acoso"









El Fideicomiso Bahía de Zihuatanejo (FIBAZI) cuya directora general es la licenciada Marcia Elsa Valencia Guzmán, realizó la actividad "Misión: Cero Acoso".

En cumplimiento a las líneas de acción del Programa Anual de Trabajo del Comité de Ética y de Prevención de Conflictos de Interés, la Unidad de Equidad de Género de FIBAZI, llevó a cabo la dinámica como parte de la Campaña de Prevención del Hostigamiento y Acoso Sexual Laboral.

La dinámica se realizó en el Auditorio Vicente Guerrero, con la participación del personal que portó vestimenta color azul como distintivo de la campaña.

A través de una dinámica divertida y participativa, se fortalecieron valores como el respeto, la igualdad y la sana convivencia, bajo los lemas "Construyendo espacios laborales seguros y respetuosos" y "Juntos por un ambiente laboral libre de violencia".

Con estas acciones, el FIBAZI refrenda su compromiso de seguir construyendo un ambiente laboral seguro, respetuoso y libre de violencia.

Gobierno de Zihuatanejo realiza última entrega anual de Empléate



El apoyo a los emprendedores es prioridad del gobierno: Lizette Tapia

ZIHUATANEJO, GRO.- 28 DE OCTUBRE DE 2026.-

El Gobierno Municipal de Zihuatanejo realizó la última entrega del año del programa Empléate, mediante el cual se apoya a emprendedores con el 50 por ciento del costo de las herramientas que requieren para desarrollar sus actividades productivas.

Evelyn Valdovinos Leyva, directora de Desarrollo Económico y Fomento al Empleo, informó que en esta ocasión fueron beneficiadas 115 personas, principalmente mujeres, con una inversión de 714 mil 526 pesos. Destacó que el impacto social de esta iniciativa ha permitido que sea reconocida a nivel nacional, gracias también a la participación de distintas áreas del gobierno municipal.

Durante su intervención, la presidenta municipal, Lizette Tapia Castro, agradeció a los asistentes la confianza depositada en su administración y los invitó a seguir apostando por sus proyectos para fortalecer sus negocios y brindar bienestar a sus familias.

Señaló que respaldar a quienes generan riqueza y fuentes de empleo, mediante el apoyo para adquirir herramientas de trabajo, es un acto de justicia al esfuerzo que realizan diariamente.

"Si cada pueblo tiene lo que se merece, con estos apoyos y programas tratamos de darle a Zihuatanejo lo que se merece", expresó.

Estas acciones se complementan con el trabajo que se realiza en educación, salud, cultura, turismo, deporte y otras actividades productivas, con el objetivo de impulsar el desarrollo del municipio y destinar los recursos públicos a las necesidades de la población.

Lizette Tapia invita a los beneficiarios a compartir esta información para que más personas conozcan las oportunidades disponibles y se sumen a las iniciativas que buscan fortalecer la economía local y mejorar la calidad de vida de las familias de Zihuatanejo.







Conmemoramos el 177 aniversario de la erección del estado de Guerrero









ZIHUATANEJO, GRO.- 28 DE OCTUBRE DE 2026.-

En este marco, la presidenta municipal, Lizette Tapia Castro, acudió como invitada de honor a la comunidad de Coacoyul, donde, junto con integrantes del Cabildo y autoridades locales, encabezó la conmemoración de este hecho histórico.

Durante el evento, escuelas de la comunidad presentaron cuadros musicales a cargo de niñas y niños, quienes participaron en las actividades preparadas para recordar esta fecha.

En la semblanza histórica se hizo remembranza del nombramiento de nuestro estado en honor al general Vicente Guerrero Saldaña, originario de Tixtla, cuya participación fue fundamental en la historia nacional.

En su mensaje, la alcaldesa dio las gracias por la invitación y puso en valor el trabajo de la Escuela Leona Vicario para fomentar entre las nuevas generaciones el orgullo de ser guerrerenses y el conocimiento de la historia de México.

Tapia Castro hizo hincapié en que el nombre del estado honra el apellido del caudillo tixtleco, pero también representa a un pueblo que ha participado en distintos momentos de la historia nacional y que actualmente trabaja para consolidarse como una potencia turística mundial, con Zihuatanejo como uno de los destinos que encabezan la oferta turística.

Al cierre, la alcaldesa llamó a los presentes a sentirse orgullosos de sus raíces y de pertenecer a Guerrero.

Clara Bello Ríos, de la docencia y el activismo social a consolidar su liderazgo político en la Costa Grande









■ La alcaldesa de Atoyac de Álvarez suma dos triunfos electorales consecutivos, una trayectoria dentro de Morena y una creciente proyección política rumbo al proceso electoral de 2027.

ROGELIO CENDEJAS

ATOYAC DE ÁLVAREZ, GRO., 27 DE OCTUBRE DE 2026

Con una trayectoria que combina la docencia, el activismo social, la defensa del medio ambiente y la participación política de izquierda, Clara Elizabeth Bello Ríos se ha consolidado como una de las figuras de Morena con presencia en la región de la Costa Grande de Guerrero, luego de alcanzar dos victorias electorales consecutivas que la llevaron a encabezar el gobierno municipal de Atoyac de Álvarez.

Su historia política está ligada al trabajo territorial y a la construcción del Movimiento de Regeneración Nacional (Morena), partido del que fue fundadora y desde el cual ha desarrollado una carrera que la llevó de la organización comunitaria a ocupar la Presidencia Municipal durante los periodos 2021-2024 y 2024-2027.

Originaria de una región marcada por las luchas sociales y los movimientos de izquierda, Bello Ríos ha combinado su formación académica con la participación en causas sociales, educativas y ambientales.

Es licenciada en Turismo y cuenta con una maestría en el área de Educación Superior por la Universidad Autónoma de Guerrero (UAGro). Además, se ha desempeñado como catedrática de tiempo completo en la Escuela Preparatoria Número 6, ubicada en Tecpan de Galeana.

Su preparación profesional incluye seis diplomados relacionados con temas ecológicos y pedagógicos, así como nueve cursos de actualización académica en instituciones como la Universidad Autónoma de Guerrero y la Universidad Nacional Autónoma de México (UNAM).

FGE GUERRERO ASEGURA VEHÍCULOS CON REPORTE DE ROBO, PROBABLE DROGA Y CARTUCHOS DURANTE CATEO EN COCULA

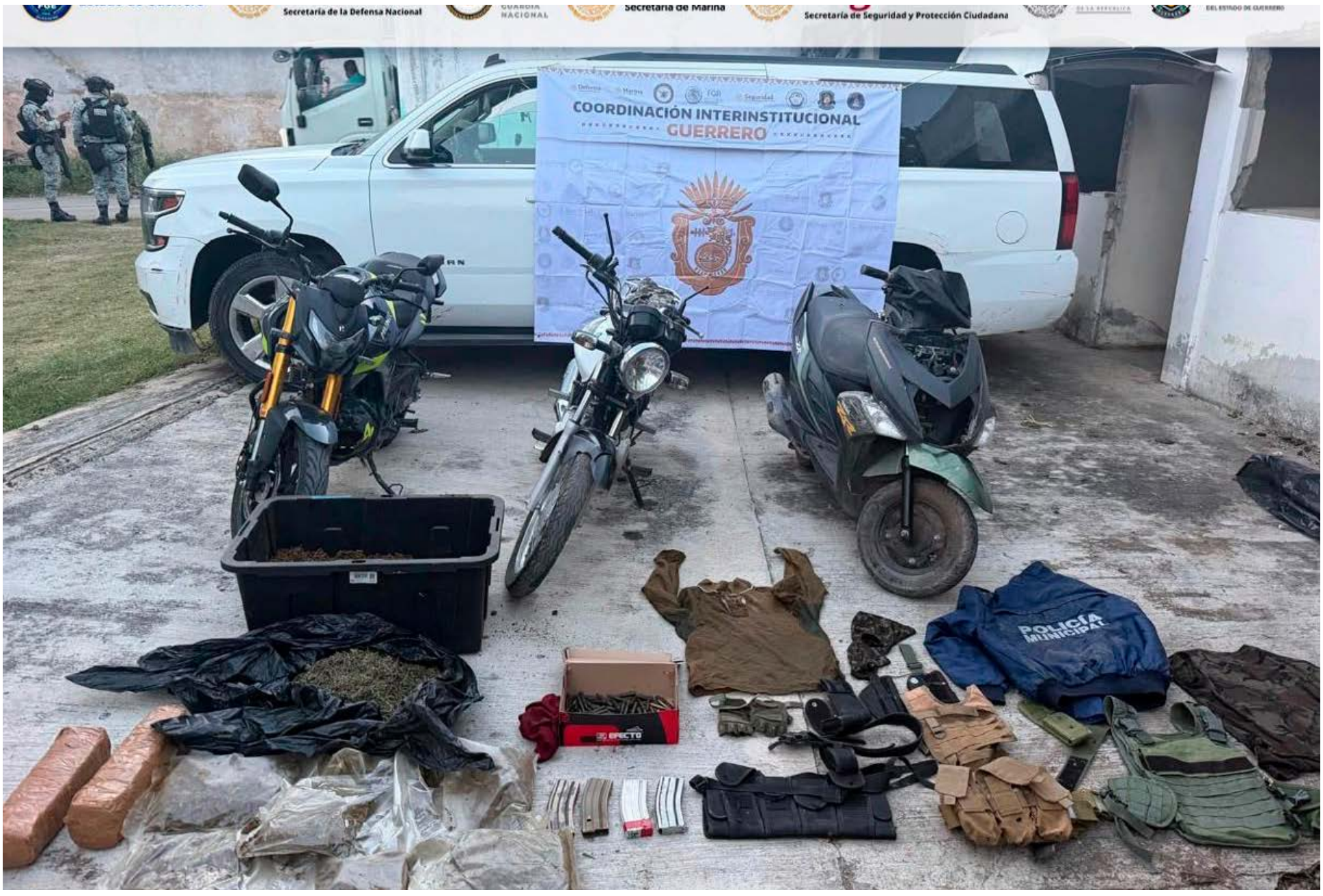

Durante la diligencia se aseguraron cuatro vehículos, aproximadamente siete kilogramos de probable marihuana, 250 gramos de probable cocaína, cartuchos y equipo táctico.

CHILPANCINGO, GRO.- 28 DE OCTUBRE DE 2026

La Fiscalía General del Estado de Guerrero (FGE Guerrero), en coordinación con la Secretaría de la Defensa Nacional (DEFENSA), Guardia Nacional (GN) y Policía Estatal, ejecutó una orden de cateo en un inmueble ubicado en la localidad de Atlixtlac, municipio de Cocula, Guerrero, donde aseguró vehículos con reporte de robo, probable droga, cartuchos útiles y equipo táctico.

Durante la diligencia, fueron localizados una camioneta Chevrolet Suburban con reporte de robo en la Ciudad de México y tres motocicletas una de ellas con reporte de robo en el estado de Guerrero.

Asimismo, en el interior del inmueble se aseguraron:

* Aproximadamente siete kilogramos de hierba verde con características similares a la marihuana.
* 250 gramos de polvo blanco con características propias de la cocaína.
* 115 cartuchos útiles.
* 4 cargadores metálicos.
* Equipo táctico y fornituras.

Los vehículos y demás indicios asegurados quedaron a disposición del Ministerio, a fin de continuar con las diligencias y determinar su posible relación con hechos delictivos.



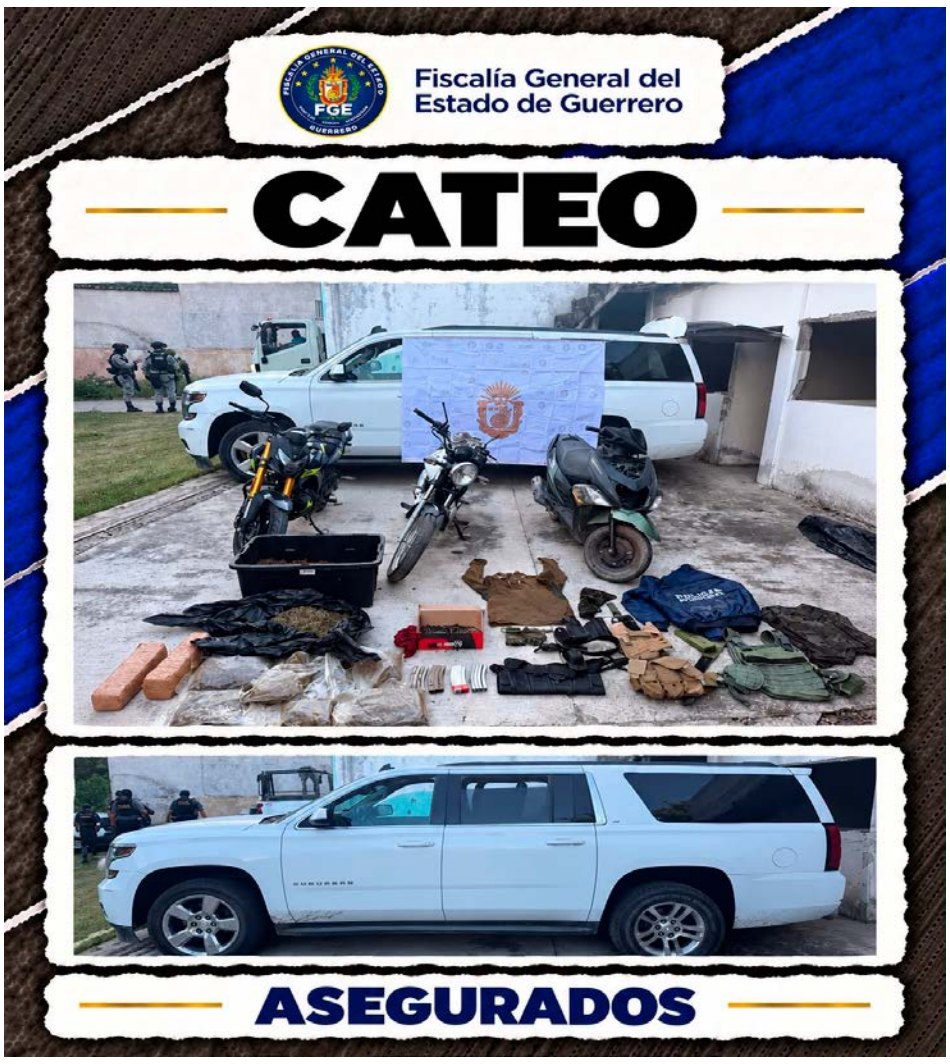


LLUVIAS
Prepárate y Actúa
En esta temporada de lluvias 2026
Si tu vivienda es segura
resguárdate
Si vives en zona de riesgo
de deslave o inundación
evacúa
Ante la proximidad de
un potencial ciclónico
Ubica tu refugio
temporal en:
http://atlas.guerrero.gob.mx/refugiosgro/
TRANSFORMANDO GUERRERO
GOBIERNO DEL ESTADO
SECRETARÍA DE GESTIÓN INTEGRAL DE RIESGOS Y PROTECCIÓN CIVIL DEL ESTADO DE GUERRERO
911
EMERGENCIAS

Reconoce Evelyn Salgado a guerrerenses con las Condecoraciones y Premios al Mérito Civil 2026



La gobernadora entregó reconocimientos a mujeres, hombres e instituciones por sus aportaciones al desarrollo social, cultural y humano de Guerrero

CHILPANCINGO, GRO.- 28 DE OCTUBRE DE 2026.-

En el marco del 177 aniversario de la Erección del Estado de Guerrero, la gobernadora Evelyn Salgado Pineda encabezó la entrega de Condecoraciones y Premios al Mérito Civil 2026, con los que se reconoce la trayectoria y las aportaciones de mujeres, hombres e instituciones que han contribuido al desarrollo de la entidad.

Durante la ceremonia, realizada en el auditorio José Joaquín Herrera de la Casa del Pueblo, la mandataria estatal expresó su reconocimiento y gratitud a quienes, desde distintos ámbitos, han dedicado su talento, esfuerzo y compromiso a impulsar acciones en beneficio de sus comunidades y de Guerrero.

"Sus trayectorias son ejemplo de disciplina y de un esfuerzo constante por ayudar a los demás. Estos triunfos no son solo individuales, sino para toda la comunidad que los ha cobijado y cree en ustedes; estos reconocimientos inspiran a las nuevas generaciones. Hoy tocan vidas y animan a muchas personas a dar ese paso; su ejemplo queda en la memoria de Guerrero", expresó.

Salgado Pineda reiteró que su gobierno continuará generando oportunidades para las personas que trabajan por el bienestar colectivo, a fin de respaldar iniciativas y causas sociales que contribuyan al desarrollo de la entidad.

Por su parte, la encargada de despacho de la Secretaría General de Gobierno y presidenta del Consejo de Premiación, Anacleta López Vega, destacó que estas distinciones permiten reconocer públicamente a quienes han realizado aportaciones significativas a la historia, la cultura y el desarrollo social del estado, muchas de ellas construidas durante años y lejos de los reflectores.

Señaló que, en cumplimiento de la Ley de Premios Civiles del Estado de Guerrero número 434, se llevó a cabo el proceso de valoración de las candidaturas ciudadanas, con el propósito de distinguir a personas e instituciones cuyas acciones y obras representan un beneficio para la sociedad.

En esta edición, Erika Sebastián Aguilar recibió la condecoración Vicente Guerrero, mientras que otras mujeres, hombres e instituciones fueron distinguidos en las categorías correspondientes a su trayectoria y aportaciones en ámbitos como la cultura, las artes, la literatura, la ciencia, la labor social y el servicio a la comunidad.

A nombre de las y los galardonados, Erika Sebastián Aguilar señaló que este reconocimiento representa una oportunidad para continuar trabajando por el diálogo, la justicia y la igualdad. Destacó que, frente a las desigualdades, el clasismo y el racismo, recibir la máxima condecoración estatal representa un avance en el reconocimiento histórico de las mujeres. "Este reconocimiento es de todas y todos, es de Guerrero y de toda su gente", expresó.







Gobierno de Guerrero respalda acciones de seguridad en Taxco y anuncia operativo por el Día de Muertos



Francisco Rodríguez Cisneros informó que se reforzará la presencia policial durante el fin de semana largo para brindar condiciones de seguridad a habitantes y visitantes

TAXCO, GRO., 28 DE OCTUBRE DE 2026

El gobierno de Guerrero mantiene el acompañamiento a las autoridades municipales de Taxco para fortalecer acciones de seguridad, generar condiciones de paz, gobernabilidad y estabilidad, informó el subsecretario de Desarrollo Político y Social, Francisco Rodríguez Cisneros.

Durante una reunión de trabajo con el cabildo de Taxco, encabezado por el alcalde, Juan Andrés Vega Carrranza, a la que también asistió el secretario de Seguridad Pública, Daniel Antonio Ledesma Osuna, el subsecretario Francisco Rodríguez señaló que el gobierno estatal respalda las acciones emprendidas en materia de seguridad, entre ellas el nombramiento del nuevo secretario de Seguridad Pública municipal, Javier Galván Trejo, aprobado por unanimidad por el cabildo, y destacó la coordinación entre los tres órdenes de gobierno para atender los hechos delictivos.

Rodríguez Cisneros indicó que, a través de la Mesa de Coordinación para la Construcción de la Paz, se mantienen las labores de investigación y se han obtenido resultados mediante detenciones y aseguramientos, con la participación de la Fiscalía General del Estado, el Ejército Mexicano y la Guardia Nacional.

Precisó que la responsabilidad de la seguridad pública continúa en manos del gobierno municipal, con el respaldo de la administración estatal y de las instituciones que integran la Mesa de Coordinación. Asimismo, explicó que se trabaja para que los elementos de la Policía Municipal cumplan con los requisitos establecidos en la ley y puedan desempeñar sus funciones conforme a la normativa vigente.

En relación con las actividades del Día de Muertos y el próximo fin de semana largo, el subsecretario anunció que se implementarán acciones de seguridad con presencia de personal de las secretarías de Seguridad Pública municipal y estatal, a fin de que las familias y los visitantes puedan realizar sus actividades con normalidad.

Destacó que estas medidas también buscan contribuir a la recuperación de la actividad turística de Taxco, con la expectativa de recibir a un mayor número de visitantes, tanto nacionales como extranjeros, que acudan a disfrutar de los atractivos del municipio, entre ellos la Catrina Monumental Artesanal.

El funcionario llamó a la ciudadanía a mantener la confianza en las instituciones y continuar participando mediante la denuncia de hechos delictivos, al señalar que la colaboración social y el respeto a la legalidad son fundamentales para combatir la impunidad.

Finalmente, reiteró que el gobierno de Guerrero mantendrá su respaldo a Taxco y continuará trabajando de manera coordinada con las autoridades municipales y federales para contribuir a la seguridad de la población y generar condiciones que permitan el desarrollo de las actividades sociales, económicas y turísticas del municipio.







Eligen a Blanca Cruz como presidenta interina del INE; en su paso por Puebla dio contratos al clan Taddei



■ En reunión privada, las 10 consejerías del INE tomaron la decisión de postular a Blanca Cruz como presidenta interina.

Los consejeros electorales eligieron a la consejera Blanca Cruz para que sea la presidenta interina del Instituto Nacional Electoral (INE) mientras la Cámara de Diputados designa a una nueva presidencia para el Consejo General del organismo.

En reunión privada, las 10 consejerías del INE tomaron la decisión de postular a Blanca Cruz como presidenta interina y votar su designación oficial la tarde de este martes, en sesión urgente del Consejo General.

Blanca Cruz tiene una amplia trayectoria en el oficio electoral, desde los 20 años trabajando en el Servicio Profesional de Carrera en el INE y hasta que llegó a ser consejera presidenta del Instituto Electoral del Estado (IEE) de Puebla.

El vínculo con el "clan Taddei"

Durante la gestión de Cruz como presidenta del IEE Puebla, la empresa Comercializadora JVLY, vinculada al conglomerado de empresas de José Alfredo Hernández Casillas, recibió al menos un contrato por 129 millones 700 mil pesos.

El IEE contrató a la empresa ligada al "clan Taddei" en marzo de 2024 para el suministro de material electoral y de simulacro que se utilizó en el Proceso Electoral Estatal Ordinario 2024, en el que ganó el actual gobernador de Puebla, Alejandro Armenta Mier.

El monto que le pagaron fue de 129 millones 700 mil 584 pesos y la vigencia del servicio fue del 3 de marzo al 15 de abril de 2024.

FGR descarta investigación contra Andy López y Adán Augusto por huachicol fiscal; hay 17 procesados, dice

■ A través de un comunicado, la Fiscalía respondió al cuestionario hecho por un periodista al exmarino Manuel Roberto Farías Laguna, preso en el penal del Altiplano, en el que señaló a los políticos.



La Fiscalía General de la República (FGR) informó que "no cuenta con elementos suficientes" para iniciar una carpeta de investigación contra Andrés Manuel López Beltrán y el senador de Morena, Adán Augusto López Hernández, por el caso de huachicol fiscal. Lo anterior, luego de que el exvicealmirante Manuel Roberto Farías Laguna, preso en el penal del Altiplano, declarara que dos testigos del caso por el que está procesado mencionan a "Andy, Adán, etc...", en entrevista por escrito para Televisión Azteca.

Según el sobrino político del exsecretario de Marina, José Rafael Ojeda Durán, los testigos "Santo" y "JCSP" mencionan al hijo del expresidente López Obrador y Adán Augusto López en la carpeta de investigación sobre la trama del contrabando de combustible en las aduanas marítimas.

"Existen suficientes evidencias y menciones de los reales involucrados. (Andy, Adán Augusto, etc..) ojo con culpar a alguien sin argumentos. Sólo que viene en la CI (carpeta de investigación), no dice nada", dijo el exmarino al periodista Manuel López San Martín.

Sin embargo, la FGR respondió que este tipo de señalamientos se les conoce en el ámbito jurídico como testigos de oídas, ya que "carecen de la solidez o fundamento legal suficiente para llevar a cabo una indagatoria".

Pidió a Farías Lagunas que presente las pruebas de sus dichos. No obstante, la Fiscalía General de la República aseguró que continúa la integración de la indagatoria en la que se menciona a Rubén Alfonso Vargas Juárez y Luis Jorge "N", a fin de esclarecer su posible participación en los hechos investigados.

"Debe quedar claro que las manifestaciones del imputado, así como los datos o elementos que considere pertinentes para sustentar su defensa, deberán hacerse valer ante la autoridad judicial competente, conforme lo señala el debido proceso, no de manera mediática", indicó la dependencia.

Recordó que por el caso de la red que permitió el ingreso del buque Challenge Procyon al puerto de Altamira, Tamaulipas, han sido detenidas y llevadas a proceso penal 17 personas, entre quienes se encuentran quienes habrían organizado y ejecutado la logística que derivó en la entrada del barco cargado con millones de litros de combustible no reportado en la aduana.

Arsenal se adelanta por Gilberto Mora, revelan medios ingleses

■ Sport Witness ha revelado que los Gunners están decididos a ganar el fichaje a sus rivales en la Premier League

El futuro de Gilberto Mora empieza a esclarecerse, en las últimas horas informes desde Inglaterra han resaltado que el Arsenal está adelantado, sobre sus principales rivales en la Premier League, para fichar al juvenil mexicano en el mercado de invierno.

¿Cómo está el caso de Gil Mora y Arsenal?

El medio inglés Sport Witness destaca que Arsenal estaba intentando adelantarse a la competencia en recientes informes, que data con meses atrás, y ahora están decididos por concretar la llegada del jugador del Xolos en la próxima ventana de transferencias.

Dicha información ha sido retomada por Mirror que resalta la situación destacando que "Sports Witness afirma que el interés de los Gunners por el mediocampista ofensivo del Club Tijuana se remonta a octubre del año pasado y que ahora han concretado su fichaje".

Claudio Suárez reveló que hubo ofertas del Arsenal y Bayern Múnich

Esta información toma mayor fuerza después de la entrevista que concedió Claudio Suárez, a Unanimo Deportes, hace tan solo unos días asegurando que le consta que hubo ofertas del Arsenal y el Bayern Múnich.

"A mí me consta que tuvo ofertas. El Arsenal lo buscó, el Bayern Múnich lo buscó", refrendó el exjugador mexicano con máxima certeza sobre el futbolista que recién cumplió 18 años.

Asimismo, Suárez dio a conocer los pormenores del caso: "La idea del Arsenal era adquirir sus servicios y prestarlo a otro equipo, porque a lo mejor en el Arsenal no iba a ser titular. Yo me enteré de que Arsenal y Bayern le ofrecían un gran proyecto".

En dicha entrevista con el medio también destacó la importancia de emigrar al futbol europeo: "El hecho de estar ya entrenando allá, de estar en Europa, te ayuda a crecer. No es fácil estar solo, aunque esté la familia."

"Son diferentes metodologías a las que se trabajan en México. Creo que en México está uno más relajado y todo eso le puede ayudar mucho inmediatamente a Gil Mora", mencionó Claudio Suárez.

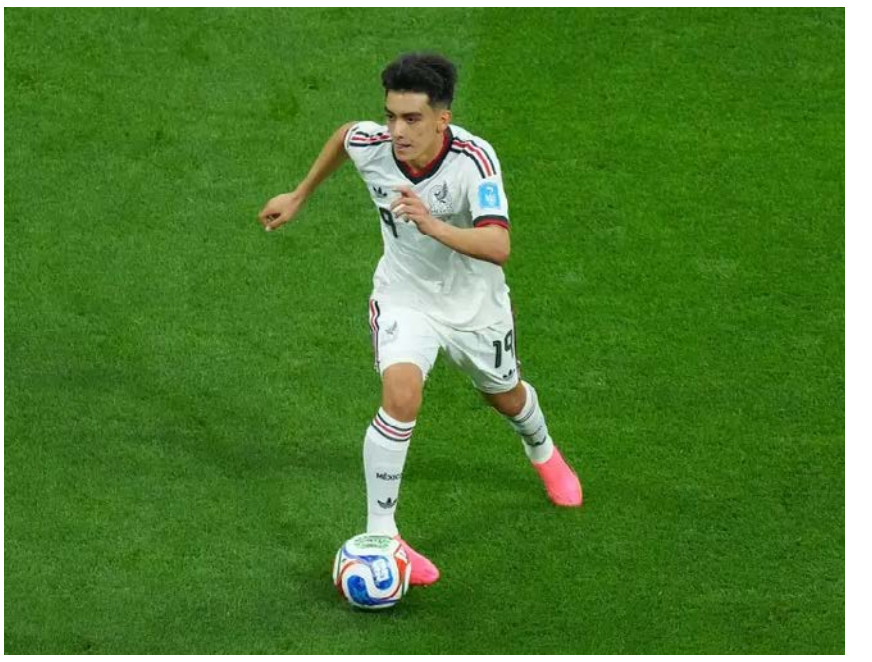



"Charlyn no sabía que iba a ser premiada": Armando Martínez, presidente del Pachuca

■ el presidente de los Tuzos habló acerca de todo lo que pasó Charlyn para recibir su premio

Para muchos aficionados del futbol mexicano, la presencia de Charlyn Corral en la gala del Balón de Oro fue un tanto innecesaria, considerando que no fue una de las 30 nominadas a uno de los premios más importantes; sin embargo, el presidente de Grupo Pachuca, Armando Martínez, ha dejado en claro que su delantera sí fue invitada a la ceremonia, pero también agregó que "ella no sabía que iba a ser premiada".

En exclusiva, el directivo de las Tuzas describió todo el proceso que vivió 'Char' para poder llegar a la edición 70 del Balón de Oro, además de mencionar todo lo que se hará posteriormente con el premio de la Mejor Goleadora del Año, de quien el equipo hidalguense se siente muy orgulloso.

"El secreto mejor guardado del futbol mexicano"

Armando Martínez es consciente de que nadie en el futbol de México estaba enterado de que Charlyn Corral sería premiada como la mejor goleadora del año, así que en el programa Infiltrados dio una explicación detallada de cómo se dio el anuncio interno de que 'Char', como él la llama, supo que tenía que viajar a Londres para recibir su premio.

Es el secreto mejor guardado del futbol mexicano porque para que no se haya enterado nadie en los medios fue toda una aventura. Se comunicaron hace como tres o cuatro semanas diciendo que Char estaba nominad a los premios, pero pedían mucha confidencialidad y fue todo al principio. Luego vinieron las nominaciones y pensamos que era algo raro que no estuviera en la lista y después ya me avisaron a mí cuál era el premio que ella había ganado



Sin embargo, continuando con el relato de lo sucedido, a pesar de haber invitado a los papás de Charlyn y haberle hecho unos videos alusivos al galardón, Martínez aseguró que ella no sabía que iba a ganar un premio.

Llegando allá, mi hija le dijo que preparara un speach por si ganaba algún premio. Ella es muy inteligente y ya se había percatado de ciertas cosas; ella no sabía, así que fue una emoción para todos.

¿Cómo se ganó Charlyn este premio?

Charlyn Corral hizo historia en la ceremonia del Balón de Oro 2026 al convertirse en la primera mexicana en recibir el Trofeo Gerd Müller, reconocimiento que distingue a la Mejor Delantera del Mundo. La atacante de Pachuca consiguió el galardón gracias a su destacada capacidad goleadora tanto con las Tuzas como con la Selección Mexicana, consolidándose como una de las futbolistas más importantes a nivel internacional.



Laura Bozzo cumple 12 días hospitalizada; la reportan en terapia intensiva pero con ligera mejoría



■ La peruana fue intervenida por una úlcera perforada y permanece en terapia intensiva.

Laura Bozzo cumple 12 días hospitalizada, luego de que una complicación intestinal la llevara al quirófano de emergencia en Acapulco.

El pasado 13 de octubre, la conductora fue intervenida por una úlcera duodenal perforada; sin embargo, tras presentar complicaciones como neumonía y sepsis, fue trasladada en ambulancia a un hospital en la Ciudad de México, donde permanece en el área de cuidados intensivos

Ahora, y de acuerdo con información difundida por el programa "Hoy", Bozzo presenta una pequeño avance, aunque su situación sigue siendo complicada y la neumonía no cede.

"Se cumplen 12 días desde que fue trasladada de Acapulco aquí a la Ciudad de México y aunque hay una mejoría muy leve, la neumonía continúa", explicó la conductora Martha Figueroa.

Figueroa también detalló que la frecuencia cardiaca de Bozzo fue reportada como estable y, hasta el momento, no ha sido necesario volver a intubarla.

Ante la preocupación que ha despertado la salud de la peruana, varias han sido las figuras que han salido a expresar su apoyo, entre ellas Cristian Zuárez, su expareja.

"Estoy al tanto desde el primer momento, estoy en contacto permanente con la familia, con Alejandra", afirmó el cantante al programa "Desvelados" de América TV.

Zuárez, además, hizo un llamado al público para unirse y pedir la pronta recuperación de la presentadora:

"Estoy rezando muchísimo, mi familia y yo, por Laura, por su pronta recuperación", finalizó.

Roberto Benigni cumple 74 años; esta es su reflexión acerca de la guerra en la contemporaneidad: "no debería humanizarse, debería abolirse"



El actor ha retratado, en sus películas, el sufrimiento del pueblo italiano en épocas de enfrentamientos bélicos.

El actor y director italiano Roberto Benigni cumple, este 27 de octubre, 74 años. A lo largo de su trayectoria, ha plasmado, en la pantalla grande, el sufrimiento del pueblo judío italiano cuando este se enfrentó al Holocausto, con la ocupación de la Alemania nazi, por lo que, en la actualidad, tiene un punto de opinión con respecto a la guerra y el enfrentamiento entre naciones.

Benigni es mejor recordado por su interpretación de Guido Orefice en la cinta de 1997 que, además dirigió, "La vida de bella", en donde ofrece un amplio panorama acerca de lo que sucedió en 1943, cuando los nazis llegaron a Roma.

Aunque no es el único trabajo en que retrata un conflicto bélico; también lo hizo en su película de 2005, "El tigre y la nieve", la cual está ambientada en la guerra de Irak.

El trabajo de Benigni ha sido elogiado a lo largo de los años, sus películas han envejecido con dignidad pues, en todas ellas, hay un punto en común, la cuidadosa manera en que expone los efectos de la guerra, "sin ridiculizar ni trivalizar la tragedia" que vivieron sus predecesores, como considera en una publicación la "Italy Segreta".

Hace unos meses, cuando el actor estuvo como invitado en el programa italiano de entrevistas "Che tempo che fa", dio a conocer su perspectiva sobre los conflictos bélicos que mantienen confrontadas a naciones, en tiempos actuales, en las que las víctimas son sólo personas incautas.

Si bien, para el actor italiano, la situación actual no se compara con las guerras mundiales de otrora, asu consideración la palabra guerra debería estar en desuso:

"Vivimos en un mundo terrible, no peor que entonces, (por eso) hoy en día es fundamental hablar de amor, porque, cuando amor, el amor regresa, te es devuelto; si el mundo es feo, nosotros también lo somos".

"¿Cómo podemos seguir hablando de guerra hoy día?, las armas deberían de estar en un museo, quieren humanizar la guerra; la guerra no debería humanizarse, debería abolirse, en nuestra Constitución, Italia repudia la guerra, debería de estar en todas las constituciones, en la rusa, en las constituciones, en la rusa, en la estadounidense, el mundo debería repudiar la guerra para siempre", reflexionó.

DETIENEN A OCHO PERSONAS Y ASEGURAN PRESUNTA DROGA EN ACCIONES INTERINSTITUCIONALES EN ACAPULCO



CHILPANCINGO, GRO. 28 DE OCTUBRE DEL 2026

La Secretaría de Seguridad Pública de Guerrero informa que, en tres intervenciones realizadas en Acapulco, personal de la Policía Estatal y autoridades de seguridad federales y estatales detuvieron a ocho personas, entre ellas una mujer y un adolescente, y aseguraron presuntas sustancias ilícitas y una motocicleta con reporte de robo.

Estas acciones derivaron de recorridos de prevención efectuados en las colonias San Isidro, Llano Largo y Paso Limonero. En conjunto, se aseguraron 113 dosis de probable cristal y 84 bolsitas de probable marihuana.

En la colonia San Isidro, la Policía Estatal, en coordinación con el Ejército Mexicano, la Secretaría de Marina, la Guardia Nacional, la Fiscalía General del Estado y la Secretaría de Seguridad y Protección Ciudadana, detuvo a cuatro personas, entre ellas una mujer y un adolescente. Durante esta intervención se aseguraron 78 dosis de probable cristal y 43 bolsitas de probable marihuana.

En otra acción, desarrollada en Llano Largo con la participación de las mismas instituciones, fueron detenidas dos personas y se aseguraron 30 dosis de probable cristal, 20 bolsitas de probable marihuana y una motocicleta con reporte de robo de fecha 18 de mayo de 2025.

Asimismo, en Paso Limonero, elementos de la Policía Estatal, el Ejército Mexicano y la Guardia Nacional detuvieron a dos personas y aseguraron 21 bolsitas de probable marihuana y cinco dosis de probable cristal.

La SSP Guerrero mantiene el trabajo coordinado con las instituciones de seguridad para prevenir delitos y fortalecer la vigilancia en Acapulco. Las personas detenidas se presumen inocentes mientras no se declare su responsabilidad mediante sentencia emitida por la autoridad judicial; en el caso del adolescente, deberá preservarse su identidad y observarse la protección de sus derechos.

Protegiendo a Guerrero, cercanos a ti.



LOCALIZA POLICÍA ESTATAL A ADOLESCENTE DE 12 AÑOS EN CHILPANCINGO TRAS ACCIONES DE BÚSQUEDA

Chilpancingo, Gro., 28 de octubre de 2026. Como resultado del seguimiento a un reporte de Alerta Violeta, personal de la Unidad Policial de Género de la Secretaría de Seguridad Pública de Guerrero, en coordinación con elementos de la Fiscalía General del Estado, Ejército Mexicano y Guardia Nacional, localizó a una adolescente de 12 años en la capital del estado.

Durante las acciones de búsqueda, los elementos obtuvieron información sobre su posible ubicación, por lo que se trasladaron a la zona del mercado y realizaron recorridos hasta encontrarla en la colonia Benito Juárez.

Posteriormente, la adolescente fue trasladada a las instalaciones de la Unidad Policial de Género, donde estuvo acompañada por su madre y su padre y recibió una valoración médica. Como parte del seguimiento y atención integral, se mantendrá la atención especializada por personal de la SSP Guerrero. Tras corroborar su localización y actualizar el reporte ante el servicio de emergencias 911, se desactivó el boletín de búsqueda de Alerta Violeta, de acuerdo con el protocolo correspondiente.

La SSP Guerrero refrenda su compromiso de atender oportunamente los reportes de personas no localizadas y brindar acompañamiento especializado, con respeto a los derechos humanos y al interés superior de la niñez.

Protegiendo a Guerrero, cercanos a ti.



