ANZ
DIARIO DIGITAL



¿FINAL CHIVAS VS AMÉRICA? MILITO LANZA MENSAJE A LA AFICIÓN

ZIHUATANEJO, GUERRERO / DIRECTOR GENERAL: ROGELIO CENDEJAS ROSALES
TEL: 755 101-9983 / LUNES 26 DE OCTUBRE DE 2026

AVANCES

NACIONAL

Policía Estatal y autoridades federales y municipales realizan operativo de seguridad en centros nocturnos de Tecpan de Galeana

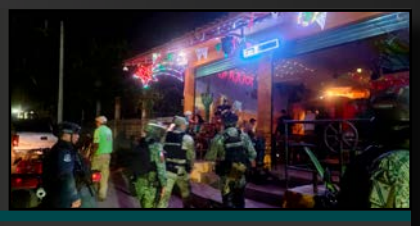

NACIONAL

Frida Sofía habla del abuso que denunció de su abuelo Enrique Guzmán

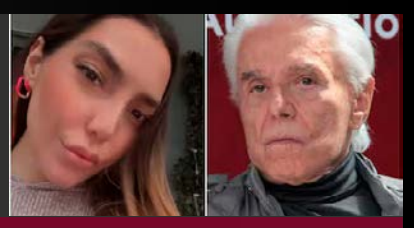

Casa Zihua abre mercado a emprendedores locales con respaldo del gobierno de Lizette Tapia



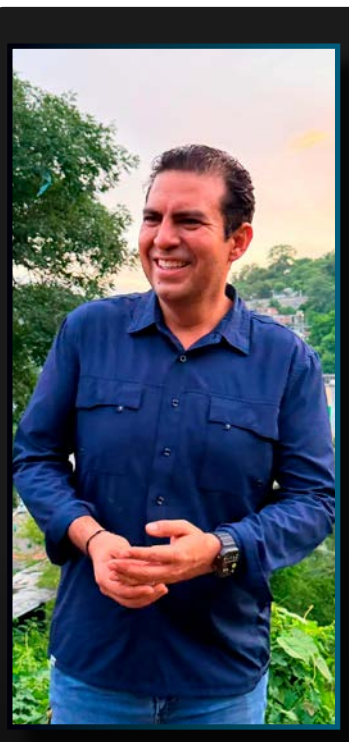

Jorge Sánchez y ahora la alcaldesa Lizette Tapia han transformado a San José Ixtapa: Agapito Granados



Se detuvo a Samuel "N" con dos personas más integrantes del grupo delictivo "Los Tlacos", por extorsión agravada en Copalillo, Gro.

Hogar del Sol registra 66.3% de ocupación hotelera; Ixtapa-Zihuatanejo alcanza 80.3%

- •Eventos deportivos, tradiciones y actividades culturales atraen visitantes a los destinos de Guerrero.




Armida®
Sabor por tradición.
Desde 1945
Bolillo
recién salido
del Horno
Crujiente por fuera, suave por dentro.
@panaderiaarmida

Abarrotan turistas playas de Ixtapa-Zihuatanejo pese a lluvias por Vance



Desafían bañistas el oleaje ante a advertencias de salvavidas

ROGELIO CENDEJAS

ZIHUATANEJO, GRO., 26 DE OCTUBRE DE 2026

A pesar del clima nublado y lloviznas provocadas por el paso del huracán Vince, turistas abarrotaron las playas de Ixtapa-Zihuatanejo este domingo.

Durante un recorrido por Quadratín Guerrero en playa El Palmar y playa Linda, se observó a una cantidad considerable de bañistas disfrutando del mar, así como una concurrida afluencia de comensales en los restaurantes de la zona.

En los alrededores de la zona de playas se constató la presencia de decenas de autobuses de excursión, además de los visitantes que se hospedaron en la infraestructura hotelera.

De acuerdo con cifras de la Secretaría de Turismo estatal, este domingo Ixtapa encabezó la preferencia de los visitantes al registrar 80.3 por ciento en la demanda de habitaciones, mientras que Zihuatanejo alcanzó un 39.4 por ciento.

Como medida preventiva ante el oleaje moderado en la tarde de este domingo, salvavidas recomendaron a los bañistas extremar precauciones y mantenerse cerca de la orilla.







Jorge Sánchez y ahora la alcaldesa Lizette Tapia han transformado a San José Ixtapa: Agapito Granados



ROGELIO CENDEJAS

ZIHUATANEJO, GRO.- 26 DE OCTUBRE DE 2026

El presidente de Grupo Empresarial Ixtapa, Agapito Granados Resendiz señaló que el avance en infraestructura que hoy tiene San José Ixtapa es gracias a las obras que realizó el ex alcalde Jorge Sánchez y la actual alcaldesa, Lizette Tapia Castro.

En entrevista, el líder empresarial señaló que como gestor ha estado realizando trabajo para acceder a programas del gobierno federal a través de la Comisión Federal de Electricidad (CFE), "En dos años para beneficio de la gente de San José Ixtapa se han logrado 17 electrificaciones que representan una inversión de 32 millones de pesos que no hubieran sido posibles sin el apoyo y la gestión del ex alcalde Jorge Sánchez".

Señaló que gobierno anteriores al 2018 nunca se preocuparon por sacar del rezago a Barrio Viejo, a pesar de ser la comunidad más grande del municipio, estaba olvidada en la introducción de servicios como electrificaciones y el drenaje que lo echó a andar Jorge Sánchez así como el impulso a la pavimentación de calles, la construcción de canchas techadas, entre otras, dijo.

Aseveró que también la Presidenta Lizette Tapia también los ha apoyado en San José Ixtapa, no solo dando continuidad a lo quedó pendiente sino nuevas obras para beneficio de toda la población.

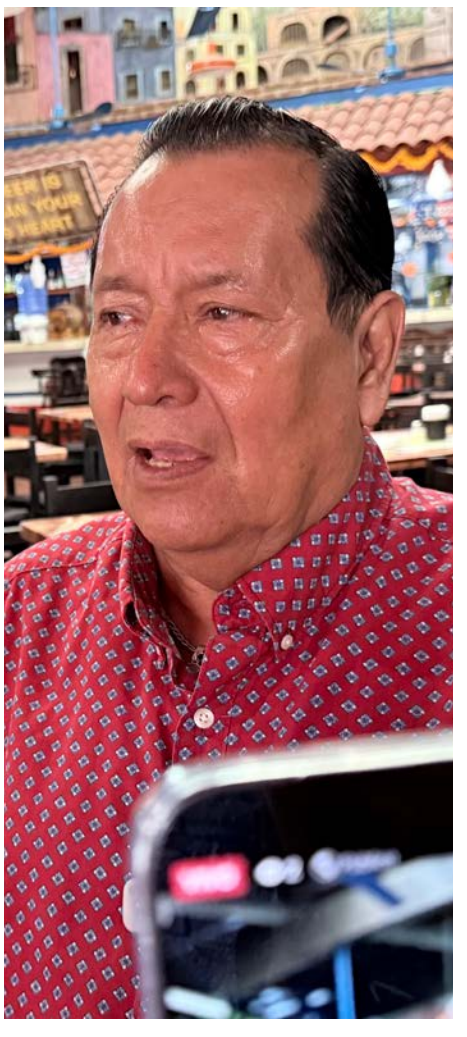

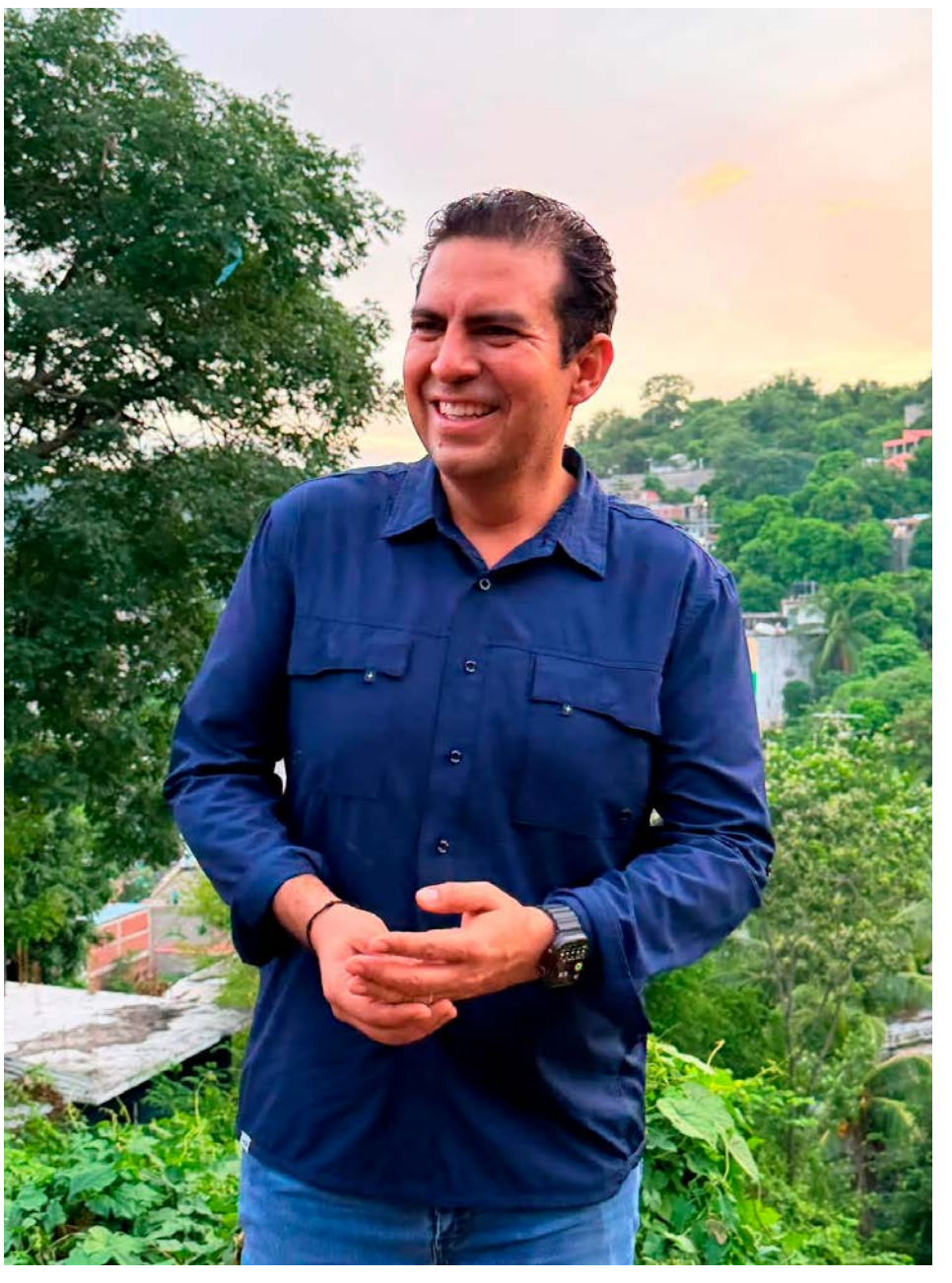

Casa Zihua abre mercado a emprendedores locales con respaldo del gobierno de Lizette Tapia







ZIHUATANEJO, GRO.- 26 DE OCTUBRE DE 2026

Ofreciendo un punto de venta sin renta ni comisiones, como parte del programa Empléate que impulsa el Gobierno Municipal de Lizette Tapia Castro en apoyo a los emprendedores locales.

Se ubica en el Paseo del Pescador, a un costado de la cancha municipal, el establecimiento comercializa café, mezcal, salsas de mango y tamarindo, así como artesanías elaboradas en la región.

La directora de Desarrollo Económico, Evelyn Valdovinos Leyva, informó que los productores reciben el importe íntegro de sus ventas mediante un esquema de consignación. Durante los fines de semana, el ticket promedio por cliente ronda los 400 pesos.

El programa Empléate también contempla apoyos económicos para iniciar negocios, entrega de equipamiento, capacitación administrativa y asesoría para el empaque y registro de productos.

Con Casa Zihua, la administración municipal busca ampliar los canales de comercialización y fortalecer los ingresos de los productores locales, además de diversificar la economía más allá de la actividad turística.



Gobierno de Zihuatanejo inicia construcción de la calle Medusa en la colonia IMA



Cumplir la palabra empeñada tiene un significado especial": Liz Tapia

ZIHUATANEJO, GRO.- 26 DE OCTUBRE DE 2026

Después de 30 años de dificultades durante la temporada de lluvias, habitantes de la colonia IMA contarán con una nueva calle, luego de que la presidenta municipal Lizette Tapia Castro dio el banderazo de inicio a la construcción de la calle Medusa.

Paula González Ibarra, integrante del comité de obra, agradeció el cumplimiento de un compromiso que los vecinos plantearon durante la pasada campaña electoral.

La obra, detalló Emilio Ramírez Aguirre, director de Obras Públicas, contempla 75 metros de longitud, muro de contención de piedra, pavimentación, guarniciones, banquetas, escalones, redes de agua potable y drenaje, así como alumbrado público.

Tapia Castro explicó que, por las condiciones del terreno, los trabajos requieren estructuras de contención para reducir riesgos de deslaves. También manifestó que cumplir los compromisos con las colonias representa una satisfacción especial al conocer las necesidades de las familias beneficiadas.

La alcaldesa reiteró que su gobierno mantendrá la obra pública como una prioridad para mejorar las condiciones de vida de la población y construir un mejor Zihuatanejo.







Impulsa Gobierno de Zihuatanejo el turismo deportivo con la décima edición de Xtrail 2026



■ Ixtapa-Zihuatanejo reúne a atletas locales, nacionales e internacionales en competencias que combinan deporte y naturaleza.

ZIHUATANEJO, GRO.- 26 DE OCTUBRE DE 2026

Cientos de corredores participaron en la décima edición de la Carrera Xtrail 2026, en la que la presidenta municipal, Lizette Tapia Castro, compitió en la distancia de 8 kilómetros, sumándose a esta iniciativa que fortalece el turismo deportivo en el destino.

La jornada se realizó el pasado sábado con tres puntos de salida: Paseo Capricho del Rey y la cancha municipal, en Zihuatanejo, así como Playa El Palmar, en Ixtapa. Los participantes recorrieron distancias de 8, 17 y 21 kilómetros, con meta en el acceso al muelle de Playa Linda.

Los circuitos permitieron a los atletas disfrutar de las playas, las áreas naturales protegidas y los paisajes emblemáticos del doble destino turístico de Guerrero, ofreciendo una experiencia que vinculó la actividad física con el entorno natural.

De manera simultánea, se llevó a cabo la cuarta edición de Ixtaqua Swim & Run, competencia que inició en Playa Linda con una prueba de natación de 2 kilómetros hacia la Isla de Ixtapa y de regreso a la playa, seguida de una carrera de 5 kilómetros sobre la ciclovía.

Tapia Castro destacó la importancia de ambas competencias para promover la actividad física y atraer visitantes interesados en experiencias deportivas, al tiempo que contribuyen a proyectar a Ixtapa-Zihuatanejo como sede de eventos que dinamizan el turismo y la convivencia entre atletas.

Finalmente, señaló que Xtrail e Ixtaqua Swim & Run son eventos que llegaron para quedarse, como parte de la apuesta del municipio por consolidar el deporte como un atractivo turístico y una oportunidad de desarrollo para la región.







Se incendia taxi colectivo en plena Costera de Acapulco



El hecho ocurre frente a la glorieta de La Diana

ACAPULCO, GRO., 25 DE OCTUBRE DE 2026

Un taxi colectivo se incendió la mañana de este domingo sobre la avenida Costera Miguel Alemán, frente a la glorieta de La Diana Cazadora, sin que se reportaran personas lesionadas.

De acuerdo con el reporte, bomberos de Acapulco acudieron al lugar después de las 6 horas y atender el incendio del automóvil, un Nissan Tsuru, blanco con amarillo.

El reporte indica que se desconocen las causas de la conflagración.



Explosión por pirotecnia destruye una vivienda en Ciudad Altamirano

Derriba el estallido muros del inmueble

PUNGARABATO, GRO., 26 DE OCTUBRE DE 2026.}

Material pirotécnico almacenado dentro de una vivienda explotó la madrugada de este domingo en la colonia La Costita de Ciudad Altamirano, sin que se reportaran personas lesionadas.

De acuerdo con un reporte de la Secretaría de Gestión Integral de Riesgos y Protección Civil de Guerrero, el estallido ocurrió en un domicilio ubicado en la avenida José Inocente Lugo Poniente, alrededor de las 2:30 horas.

Al lugar acudieron bomberos de Protección Civil estatal, quienes hicieron labores de sofocamiento y enfriamiento de la conflagración, concluyendo el servicio alrededor de las 5:30 horas.

La dependencia informó que el material pirotécnico provocó una reacción en cadena que destruyó los muros interiores de la vivienda y proyectó escombros a decenas de metros.

A pesar de los daños en el inmueble, propiedad de una mujer de 53 años, no hubo personas lesionadas.



Encabeza Beatriz Mojica Encuentro Estatal de Juventudes Morena Guerrero



CHILPANCINGO DE LOS BRAVO, GRO., A 26 DE OCTUBRE DE 2026

La Coordinadora Estatal de los Comités de Defensa de la Transformación y la Soberanía Nacional, Beatriz Mojica Morga, encabezó este sábado el Encuentro Estatal de Juventudes Morena Guerrero, organizado por el Enlace Estatal de Jóvenes, Abel Basilio Victorio, con la presencia del Presidente del CEE de Morena Guerrero, Jacinto González Varona, y jóvenes de todas las regiones del estado.

Durante el encuentro, Abel Basilio afirmó que "Beatriz Mojica es una mujer que no le teme al territorio" y que las juventudes "caminamos con paso firme" y cierran filas en un solo bloque con la coordinadora.

Por su parte, Jacinto González destacó que la Cuarta Transformación abrió espacios a los jóvenes al reformar la Constitución para votar y ser votados desde los 18 años y ser Secretarios de Estado desde los 25, y puso como ejemplo a Mojica Morga, quien inició muy joven en la política.

En su participació, Beatriz Mojica planteó que los jóvenes son protagonistas del cambio verdadero. Recordó que ella inició a los 15 años repartiendo volantes y pintando bardas, sin celular ni redes, originaria de la Costa Chica y criada en Tierra Caliente, en Ciudad Altamirano, hija de campesinos, y que estudió con becas en Toluca, CDMX, España y Francia, donde recibió su primera computadora.

"Cuando llegué a Francia pensé ¿cuándo será posible que en México todos los jóvenes tengan una beca y una computadora? Tuvo que llegar la Cuarta Transformación para que todos tuvieran becas universales", señaló, al destacar programas como México Canta y la necesidad de profundizar con beca universal en universidad y computadoras para estudiantes.

La coordinadora llamó a fortalecer el activismo físico y digital para defender la transformación y la soberanía nacional frente a los ataques de la derecha, y se planteó construir con las juventudes un proyecto de propuestas que se traduzcan en acciones concretas para que tengan una perspectiva de vida distinta.

El encuentro se realizó con la finalidad de fortalecer las estructuras del partido y consolidar la participación de las juventudes como protagonistas de la transformación en Guerrero.








LLUVIAS
Prepárate y Actúa
En esta temporada de lluvias 2026
Si tu vivienda es segura
resguárdate
Si vives en zona de riesgo
de deslave o inundación
evacúa
Ante la proximidad de
un potencial ciclónico
Ubica tu refugio
temporal en:
http://atlas.guerrero.gob.mx/refugiosgro/
TRANSFORMANDO GUERRERO
GOBIERNO DEL ESTADO
SECRETARÍA DE GESTIÓN INTEGRAL DE RIESGOS Y PROTECCIÓN CIVIL DEL ESTADO DE GUERRERO
9 1 1
EMERGENCIAS

Hogar del Sol registra 66.3% de ocupación hotelera; Ixtapa-Zihuatanejo alcanza 80.3%



- Acapulco reporta 64.3% de ocupación y Taxco llega a 68.9%.
- •Eventos deportivos, tradiciones y actividades culturales atraen visitantes a los destinos de Guerrero.

ACAPULCO, GRO., 26 DE OCTUBRE DE 2026

Guerrero registró este domingo una ocupación hotelera general de 66.3%, en un fin de semana con actividades deportivas, culturales y tradicionales que diversifican las experiencias para los visitantes, mientras los destinos del estado se preparan para recibir a más turistas durante las celebraciones de Día de Muertos.

De acuerdo con cifras de la Secretaría de Turismo estatal, Ixtapa-Zihuatanejo alcanzó 80.3% de ocupación hotelera, seguido de Acapulco, con 64.3%, donde la Zona Dorada registró 76.9%, la Bahía Histórica 59.2% y la zona Diamante 46.8%.

Por su parte, Taxco reportó 68.9%, en dónde la Plaza Borda luce la Catrina Monumental 2026, una muestra del talento artesanal de la región, a la que se suma el videomapping de temporada, cuyas proyecciones comenzaron este sábado y podrán disfrutarse hasta el 8 de noviembre, ofreciendo a los visitantes distintas formas de acercarse a las tradiciones de Día de Muertos.

La actividad turística también estuvo marcada por eventos deportivos, como el Bahía Street Games 2026, una competencia de calistenia realizada en Acapulco que amplía las opciones de entretenimiento en el puerto, así como la décima edición de la Carrera Xtrail México, celebrada en Ixtapa-Zihuatanejo, donde más de 900 participantes locales, nacionales e internacionales recorrieron rutas de 8, 17 y 21 kilómetros.

En otros puntos de la entidad como en La Unión, se registró 45.7% de ocupación hotelera, mientras que Copala y Marquelia reportaron 37.0%; ambos destinos ofrecen playas y paisajes naturales para quienes buscan disfrutar de la costa guerrerense en un ambiente de tranquilidad.

Como parte de las acciones impulsadas por la gobernadora Evelyn Salgado Pineda, el Gobierno de Guerrero, a través de la Secretaría de Turismo, mantiene la promoción de los atractivos de la entidad y la diversificación de su oferta, con alternativas que combinan sol y playa, naturaleza, deporte y cultura.

Ante la cercanía del próximo fin de semana, las celebraciones de Día de Muertos representan una oportunidad para que visitantes nacionales y extranjeros conozcan las tradiciones de Guerrero y disfruten de las experiencias que ofrecen los distintos destinos del Hogar del Sol.





Se detuvo a Samuel "N" con dos personas más integrantes del grupo delictivo "Los Tlacos", por extorsión agravada en Copalillo, Gro.



CHILPANCINGO, GRO.- 26 DE OCTUBRE DE 2026.-

Las Comandancias de la IX Región Militar y 35/a. Zona Militar informan que, en cumplimiento a lo establecido en la Estrategia Nacional de Seguridad Pública, personal de la Guardia Nacional y del Ejército Mexicano en coordinación con la Fiscalía General del Estado y Secretaría de Seguridad Pública del Estado de Guerrero, el 23 de octubre del presente año ejecutaron ordenes de aprehensión en el municipio de Iguala, Gro., donde detuvieron a Samuel "N", Pedro "N" y Heriberto "N", integrantes del grupo delincuencial "Los Tlacos", a quienes se les aseguró armamento, droga y numerario.

Samuel "N" se desempeñó como Oficial Mayor del Ayuntamiento de Copalillo, Gro., además jefe de plaza y operador financiero del grupo delictivo "Los Tlacos" en ese municipio, quien junto con las otras dos personas son presuntos responsables del delito de extorsión agravada ya que, mediante amenazas e intimidaciones, obligaban a los comerciantes locales a adquirirles diversos productos de la canasta básica, como parte de un esquema de control y acaparamiento de insumos de primera necesidad en ese municipio.

Los detenidos y lo asegurado fueron puestos a disposición de la autoridad jurisdiccional que los requiere en el estado de Guerrero, para continuar con las investigaciones, acciones periciales pertinentes y determinar su situación jurídica.





Se tambalea Taddei a siete meses de la elección; piden su renuncia y ella dice... "no me voy"



En entrevista, Arturo Sánchez consideró que lo mejor es que se separe de su cargo como presidenta consejera del INE tras señalamientos de actos de corrupción.

Diversos actores políticos, exconsejeros electorales y organizaciones de académicos exigieron que la consejera presidenta del Instituto Nacional Electoral (INE), Guadalupe Taddei, tome distancia de su cargo para que la ciudadanía confíe plenamente en el proceso electoral que ya inició, pero se votará el próximo 6 de junio de 2027.

En entrevista, el exconsejero Arturo Sánchez consideró que la eventual salida de la consejera presidenta sería "lo más saludable para la democracia mexicana" y, sobre todo, en vísperas del proceso electoral.

"Yo pienso que ya, para como están las cosas, para toda la información que ha circulado, creo que lo mejor para la institución es que ella sí se separe del cargo, ya. No le hace bien a la institución, aun cuando dijeran que las licitaciones se hicieron conforme a la norma, que pasaron por el Comité de Adquisiciones, que hubo varios licitantes, etcétera.

"El problema es el conflicto de intereses que está claramente puesto ahí. En consecuencia, se requeriría que hubiera una recuperación de confianza y la recuperación de confianza no se logra si se mantiene ella en la presidencia", dijo Sánchez.

La exconsejera del IFE Jacqueline Peschard aseguró que tras todas las acusaciones ya existe desconfianza hacia cómo se están tomando las decisiones dentro del INE. "De entrada, eso es muy negativo, más allá de que pueda ser falso", consideró.

Peschard dijo que estos señalamientos generan un ambiente de desconfianza, porque es algo que no había pasado nunca, ni como IFE ni como INE.

"Y en este ambiente enrarecido, de desconfianza, lo que a mí me parece pertinente es que, si la presidenta no tiene disposición de dejar el cargo por este ruidero que hay, cuando menos, entonces lo que tendría que hacerse es una investigación para ver si hay algo de verdad o no".

Marco Baños, exconsejero electoral y hoy representante de SOMOS ante el INE, coincidió en que Taddei debe separarse del cargo para preservar la credibilidad y legitimidad de la autoridad electoral.

Baños consideró insostenible que Taddei se quede mientras también se realiza la entrega de información que llegue a solicitar la Auditoría Superior de la Federación (ASF), que anunció una investigación en curso por encontrar varios indicios de corrupción durante la gestión de Taddei al frente del INE.





¡Se aleja la Liguilla! Pumas deja ir el triunfo ante Tigres en CU

Los de San Nicolás de los Garza rescataron un punto en una dura visita al Olímpico Universitario.

Pumas tuvo el triunfo, pero Juan Brunetta le negó la felicidad y, con un empate de 1-1, las aspiraciones de Liguilla para ambos equipos se desvanecen, pues tenían la urgencia de sacar tres puntos.

Resumen Pumas vs. Tigres

A pesar de que Universidad Nacional fue superior durante la mayor parte del partido, no fue capaz de mantener el resultado nuevamente, una situación que ha enfrentado más de una vez en el torneo.

El gol de Robert Morales al minuto 56 le dio esperanza al equipo para llevarse el triunfo, después de una buena jugada entre César Huerta y Pablo Bennevendo, la cual cerró de buena manera el delantero paraguayo.

En una jugada por el costado derecho, Tigres encontró a su mejor hombre en los últimos torneos, Juan Brunetta, quien ha sido clave en los partidos recientes y en este no fue la excepción, al marcar el tanto del empate.

El partido se le fue de las manos a Esteban Solari y sus dirigidos, ya que Tigres tomó la iniciativa y puso en problemas en repetidas ocasiones a la defensa auriazul y a Keylor Navas.

Los últimos minutos se volvieron un caos en ambas áreas, con intentos de peligro de los dos equipos que, por falta de contundencia y atajadas claves de Keylor Navas y Nahuel Guzmán, se disiparon.

Este resultado no le sirve ni a Pumas ni a Tigres, que están cerca de despedirse de la clasificación a la Liguilla, a la espera de más resultados entre los equipos de arriba que confirmen que están fuera de la pelea.





¿Final Chivas vs América? Milito lanza mensaje a la afición

El estratega del Rebaño prefiere ir paso a paso en la recta final del torneo rojiblanco

El director técnico de Chivas, Gabriel Milito, dejó claro que su prioridad es el presente del equipo rojiblanco y descartó anticiparse a una posible final ante el América, al señalar que el fútbol es dinámico y que, por ahora, el objetivo es seguir sumando puntos en la recta final del campeonato.

Milito prefiere mantener la concentración en los compromisos inmediatos, consciente de que Chivas necesita mantener la regularidad para afrontar de la mejor manera el cierre del torneo. Por ello, evitó entrar en especulaciones sobre un posible enfrentamiento por el título ante su acérrimo rival.

Ya veremos qué nos depara el futuro (Sobre el Chivas vs América) El fútbol es muy, muy dinámico, y hablar de esas cosas ahora no tiene demasiado sentido. Lo más importante para nosotros es el presente, el siguiente partido. En este caso, nos toca Atlante en casa, y tenemos que seguir sumando puntos en esta recta final del campeonato. No hay margen de error, y eso es lo único que me preocupa y me interesa en este momento.

Milito destaca el triunfo ante Monterrey

El entrenador rojiblanco también valoró la victoria frente a Rayados, un resultado que, consideró, representa un impulso importante para la confianza de sus jugadores. Además, defendió el mérito del triunfo al destacar las oportunidades que generó su equipo durante el segundo tiempo.

Creo que este resultado es muy positivo para la confianza del equipo. Más allá de que Monterrey falló un penal en el primer tiempo, considero que la victoria fue justa, porque en la segunda parte tuvimos oportunidades claras para ampliar la ventaja. Me voy muy conforme tanto con el partido que jugó el equipo como con la interpretación que hicimos del encuentro y la manera en que entendimos cómo había que jugarlo y competirlo

Chivas espera recuperar jugadores para el cierre del torneo. Más allá del resultado, el estratega argentino celebró el regreso de Omar Govea, quien tuvo una destacada actuación, así como la participación de 'Cotorro' González, quien inició el encuentro y respondió favorablemente antes de ser sustituido por el desgaste físico.

Asimismo, Milito confía en recuperar a Luis Romo y a otros futbolistas que permanecen fuera de actividad. El técnico reconoció que las cinco bajas han condicionado al equipo a lo largo del campeonato, por lo que contar con una plantilla más completa será fundamental para afrontar los últimos compromisos.





Diego Luna gana premio a Mejor Guion en el Festival de Cine de Roma por “Ceniza en la boca”

■ La película, basada en la novela de Brenda Navarro, aborda el desarraigo, el racismo y la violencia que enfrentan dos hermanos mexicanos al migrar a España; antes pasó por Cannes y San Sebastián.



El cineasta y actor mexicano Diego Luna obtuvo el premio a Mejor Guion por “Ceniza en la boca”, durante la ceremonia de clausura de la 21ª edición del Festival de Cine de Roma, en Italia, donde la película tuvo una destacada participación dentro de la competencia internacional.

El reconocimiento distingue el trabajo de escritura del largometraje, cuyo guion fue desarrollado por Abia Castillo, Diego Rabasa y el propio Diego Luna, a partir de la novela homónima de la escritora mexicana Brenda Navarro.

La cinta formó parte de la sección competitiva Progressive Cinema, que inauguró con su proyección en el certamen italiano, y aborda las dificultades que enfrentan los migrantes al dejar su país de origen para buscar mejores oportunidades en otro lugar.

¿De qué trata “Ceniza en la boca”, la película de Diego Luna?

Protagonizada por Anna Díaz, la historia sigue a Lucila y a su hermano adolescente, quienes abandonan México para trasladarse a España, donde buscan reunirse con su madre. A través de esta experiencia, la película explora las heridas emocionales de la migración, el desarraigo y las dificultades para adaptarse a una sociedad distinta, también aborda el racismo y la violencia que pueden marcar la vida de quienes dejan atrás su hogar.

La adaptación cinematográfica lleva a la pantalla la novela de Brenda Navarro, una obra que reflexiona sobre los vínculos familiares y las condiciones sociales que empujan a miles de personas a buscar una vida lejos de su lugar de origen.

“Ceniza en la boca” suma reconocimientos internacionales

El premio obtenido en Roma se incorpora al recorrido internacional que la película ha realizado durante 2026.

Su estreno mundial tuvo lugar en el Festival de Cannes, dentro de la sección de Proyecciones Especiales, posteriormente, participó en el Festival Internacional de Cine de San Sebastián, donde recibió el Premio Agenda 2030 por su compromiso social y los valores de solidaridad que plantea su historia.

La cinta también tuvo una presentación en México durante el Festival Internacional de Cine de Morelia (FICM), uno de los encuentros cinematográficos más importantes del país.



Frida Sofía habla del abuso que denunció de su abuelo Enrique Guzmán; “El horror que fue tener que revivir cada cosa”

■ La hija de Alejandra Guzmán recordó el desgaste emocional que enfrentó al denunciar los presuntos abusos de su abuelo.

Frida Sofía confesó lo difícil que fue tener que revivir el abuso que asegura sufrió por parte de su abuelo, el cantante Enrique Guzmán, cuando era una niña, la hija de Alejandra Guzmán volvió a hablar del asunto luego de que Alfredo Adame cuestionara sus declaraciones al respecto ocurridas en 2021.

Frida no sólo negó lo dicho por Adame, le respondió a través de varios mensajes por WhatsApp, y en entrevista con Gustavo Adolfo Infante, afirmó que detesta que hablen mal de ella sin saber, además, dijo que le asquea-

ba la industria, de la que se mantiene alejada desde hace tiempo.

“Perdón por mi pinche sermón, pero ya me cagó que hablen por mi, estoy de verdad asqueada con esta industria y el pinche amarillismo y cómo le encanta destruir a las personas... Yo nunca empiezo un pedo, lo termino, no sabes el coraje que me da que se metan conmigo sin razón, carajo”, expresó.

Sobre su abuelo, reiteró que no quitará el dedo del renglón, porque lo que desea es que lo que ella vivió cuando era niña (supuestos tocamientos por parte de su abuelo), no le ocurra de nuevo a nadie más.

“Nunca voy a quitar el dedo del renglón porque me acuerdo, porque pasó y porque no quiero que le vuelva a pasar a nadie”.

MUERE MUJER Y RESULTA UN HOMBRE HERIDO EN ACCIDENTE EN EL ENTRONQUE DE BARRIO NUEVO

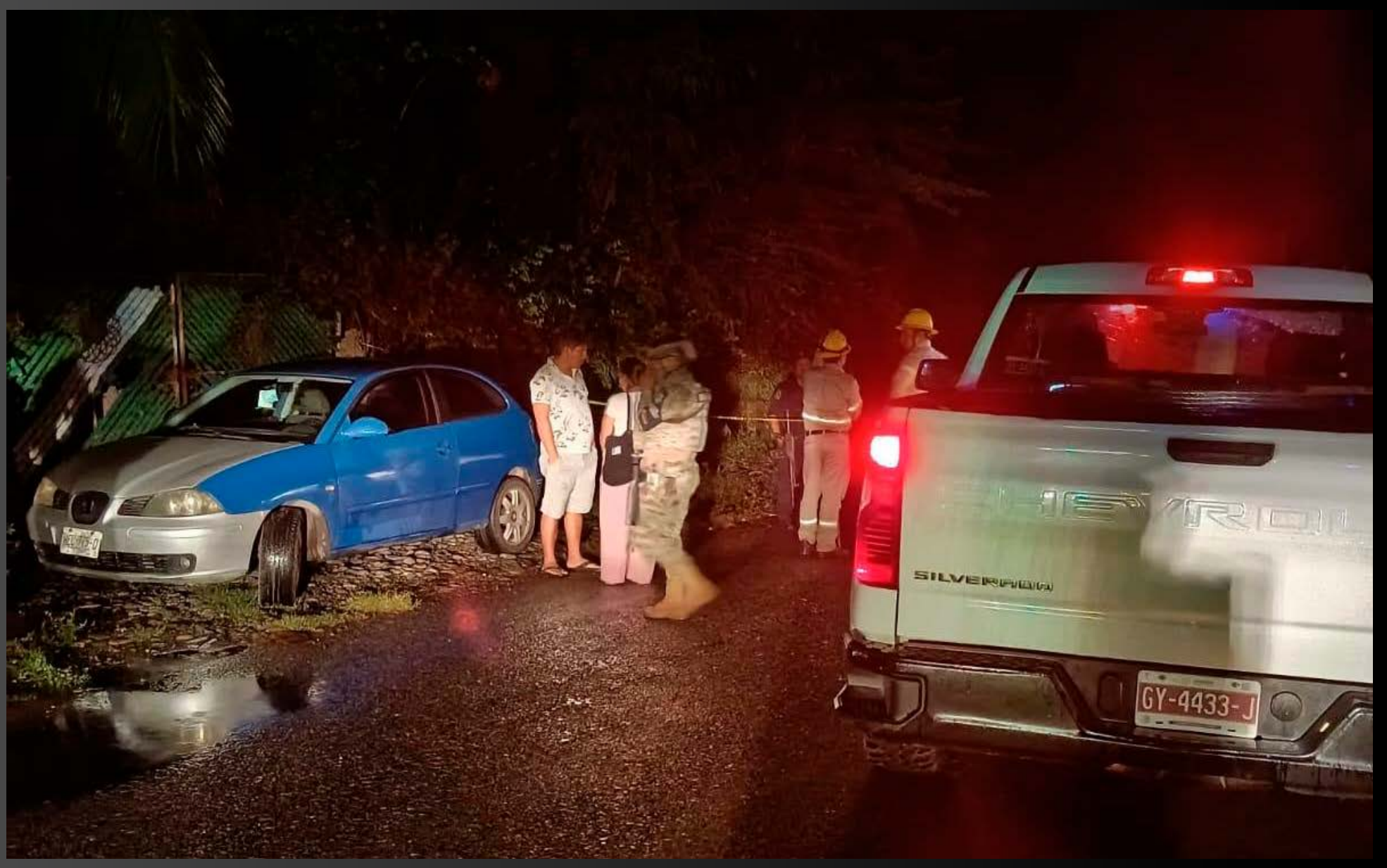

ROGELIO CENDEJAS

ZIHUATANEJO, GRO., 26 DE OCTUBRE DE 2026

Una mujer murió y un hombre resultó lesionado tras un fatal accidente en la carretera Zihuatanejo-Lázaro Cárdenas.

El hecho ocurrió cerca de las 3 horas en esa vía en dirección hacia la localidad de Barrio Nuevo.

Se informó que el conductor de un auto Volkswagen, tipo Jetta, color rojo, se impactó contra un poste de la Comisión Federal de Electricidad (CFE) ubicado sobre la misma carretera.

La mujer fallecida de aproximadamente 28 años de edad, salió proyectada del auto tras el impacto. El conductor quedó inconsciente en el lugar y posteriormente fue trasladado a un hospital.

Debido al choque contra el poste de luz, el servicio de energía eléctrica presentó fallas en las comunidades de Barrio Nuevo, San José Ixtapa y hasta Pantla.

ATACAN ARMADOS TALLER MECÁNICO CON BOMBAS MOLOTOV EN IGUALA

■ Localizan autoridades 15 casquillos en el lugar

CHILPANCINGO, GRO., 26 DE OCTUBRE DE 2026.-

Hombres armados atacaron a balazos y con bombas molotov un taller mecánico en Iguala.

El hecho ocurrió cerca de las 14:30 horas en el taller mecánico Fidel, ubicado en el fraccionamiento Los Mecánicos.

Al lugar acudieron autoridades de seguridad, quienes localizaron 15 casquillos de nueve milímetros y un auto Volkswagen, tipo Gol, color blanco con impactos de bala en parabrisas y medallón.

Tras el ataque, no se reportaron personas lesionadas o fallecidas, sólo daños materiales.

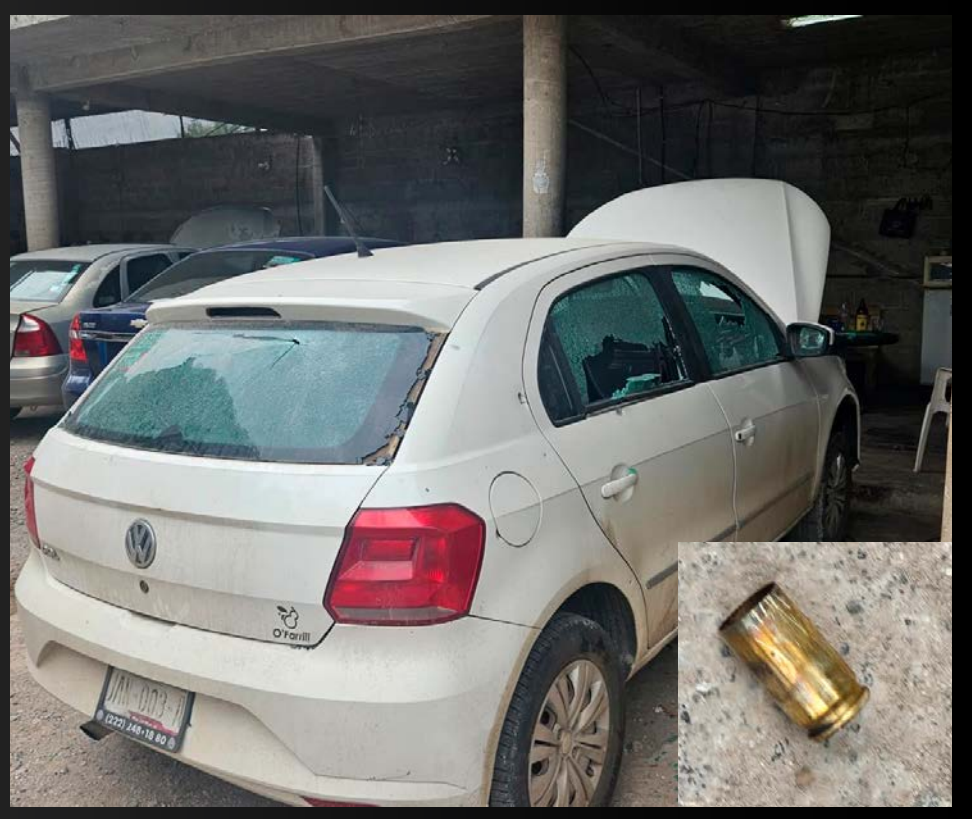

POLICÍA ESTATAL Y AUTORIDADES FEDERALES Y MUNICIPALES REALIZAN OPERATIVO DE SEGURIDAD EN CENTROS NOCTURNOS DE TECPAN DE GALEANA



TECPAN DE GALEANA, GRO., 26 DE OCTUBRE DE

Con el propósito de inhibir la comisión de delitos y contribuir a la seguridad de la población, la Policía Estatal, en coordinación con el Ejército Mexicano, la Policía Preventiva Municipal y personal de Protección Civil, realizó un operativo nocturno en bares, cantinas, billares y establecimientos con servicio de karaoke en Tecpan de Galeana.

Como parte de estas acciones, se llevaron a cabo recorridos y visitas de verificación en los establecimientos, con el objetivo de mantener presencia institucional y desarrollar labores preventivas que contribuyan a la seguridad de las personas que concurren a estos espacios.

La SSP Guerrero mantiene la coordinación con las autoridades federales y municipales para impulsar acciones de prevención del delito y contribuir a la tranquilidad y protección de la población guerrerense.



FUERZAS DE SEGURIDAD FEDERALES Y ESTATALES DECOMISAN ARMAMENTO EN JUAN R. ESCUDERO

CHILPANCINGO, GUERRERO, A 26 DE OCTUBRE DE 2026.-

En atención a un reporte recibido a través del número de emergencias 911, elementos de la Policía Estatal y del Ejército Mexicano realizaron acciones operativas en la localidad de El Tabacal, municipio de Juan R. Escudero, como parte de la coordinación de la Base de Operaciones Interinstitucional (BOI).

Durante la intervención localizaron un arma larga, cargadores y cartuchos, que fueron puestos a disposición de la autoridad competente para las investigaciones correspondientes.

La SSP Guerrero continúa con acciones coordinadas para atender reportes y dar seguimiento a situaciones que requieren la intervención de las corporaciones de seguridad.

