ANZ
DIARIO DIGITAL



MÉXICO Y ESTADOS UNIDOS SE PELEAN POR PAXON RUFFIN

ZIHUATANEJO, GUERRERO / DIRECTOR GENERAL: ROGELIO CENDEJAS ROSALES
TEL: 755 101-9983 / MIÉRCOLES 21 DE OCTUBRE DE 2026

AVANCES

NACIONAL

Golpean lluvias y oleaje a restaurantes de la isla de Ixtapa



NACIONAL

Caen por delito de feminicidio de una menor con el seudónimo de "Angelito" en Taxco



Evelyn Salgado anuncia Festival Gastronómico y Quinto Encuentro de Cocineras Tradicionales de Guerrero



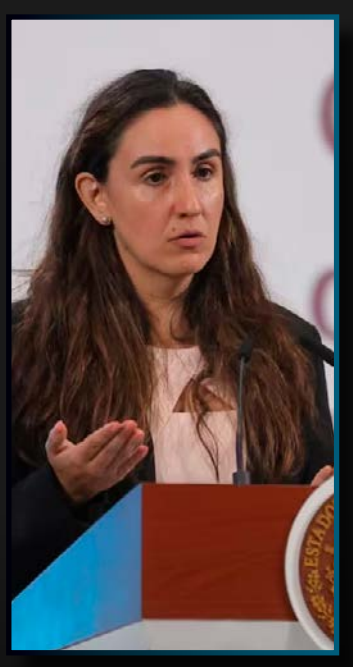

Subsecretaria de Hacienda explica endeudamiento previsto para 2027; asegura que es manejable



¡De milagro! Rescatan a pescador que quedó a la deriva a 30 millas de Zihuatanejo


Armidá
Sabor por tradición.
Desde 1945
Bolillo
recién salido
del Horno
Crujiente por fuera, suave por dentro.
@panaderiaarmida

¡De milagro! Rescatan a pescador que quedó a la deriva a 30 millas de Zihuatanejo



■ Una falla en el motor de su embarcación lo dejó incomunicado en altamar; una señal satelital permitió que otro pescador acudiera en su auxilio.

CRISTOPHER MORELOS/ROGELIO CENDEJAS

ZIHUATANEJO, GRO., 20 DE OCTUBRE DE 2026.-

Un pescador de Zihuatanejo vivió momentos de angustia la tarde de este martes, luego de quedar a la deriva a unas 30 millas mar adentro, debido a una falla en el motor de su embarcación. Su rescate fue posible gracias a una señal de emergencia satelital que permitió que otro pescador acudiera en su auxilio.

Los hechos ocurrieron durante el primer día en que los pescadores pudieron retomar sus actividades, después de permanecer varios días sin salir al mar debido al cierre del puerto por el paso del huracán Trudy.

Jonathan Lara, tripulante de la embarcación Curbina, había zarpado alrededor de las 7:00 de la mañana para realizar labores de pesca de especies como atún, pez vela, marlín y dorado. En esta ocasión decidió salir solo, aunque habitualmente las embarcaciones llevan entre dos y tres pescadores.

La preocupación comenzó cuando, alrededor de las 17:00 horas, sus familiares perdieron toda comunicación con él, tanto por teléfono celular como por radio, debido a desperfectos en la antena utilizada por los pescadores.

Sus hermanos, también dedicados a la pesca, y su esposa comenzaron a organizar su búsqueda ante el temor de que hubiera sufrido algún accidente en altamar.

Tras regresar a tierra, Jonathan relató que el motor de su embarcación, pese a tener apenas ocho meses de uso, dejó de funcionar cuando intentó encenderlo nuevamente después de una jornada de pesca.

"Vi una picazón de cazón y me paré ahí y apagué el motor. Saqué como 70 kilos de pescado, pero al momento de encenderlo fue cuando ya no jaló", contó.

Explicó que inicialmente tenía previsto internarse todavía más en el océano, pero la avería lo dejó varado en una zona donde ya no había cobertura de telefonía celular y tampoco podía comunicarse por radio.

En medio de la emergencia, logró activar un pequeño dispositivo satelital que llevaba consigo, el cual permitió emitir una señal de auxilio.

La fortuna estuvo de su lado, pues otro pescador que navegaba relativamente cerca, a bordo de una embarcación de nombre Alicia, recibió la alerta y acudió a auxiliarlo.

"Ese dispositivo satelital, ante la emergencia emite la señal donde sea y fue gracias a él y a que andaba cerca un compañero que me salvaron la vida", expresó el pescador. Una vez localizado, su compañero inició las maniobras para remolcar la embarcación averiada hasta la bahía de Zihuatanejo.



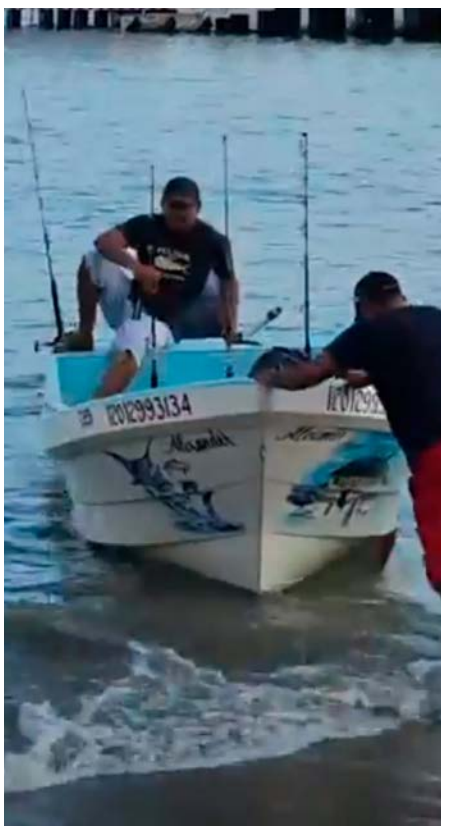

Fue alrededor de las 19:30 horas cuando ambas embarcaciones llegaron a playa Principal, donde Jonathan fue recibido por sus familiares y compañeros pescadores, quienes lo ayudaron a sacar la lancha del agua y arrastrarla hasta la franja de arena.

El incidente terminó sin consecuencias mayores para el pescador, quien pudo regresar sano y salvo con su familia después de varias horas de incertidumbre en altamar.



Golpean lluvias y oleaje a restaurantes de la isla de Ixtapa

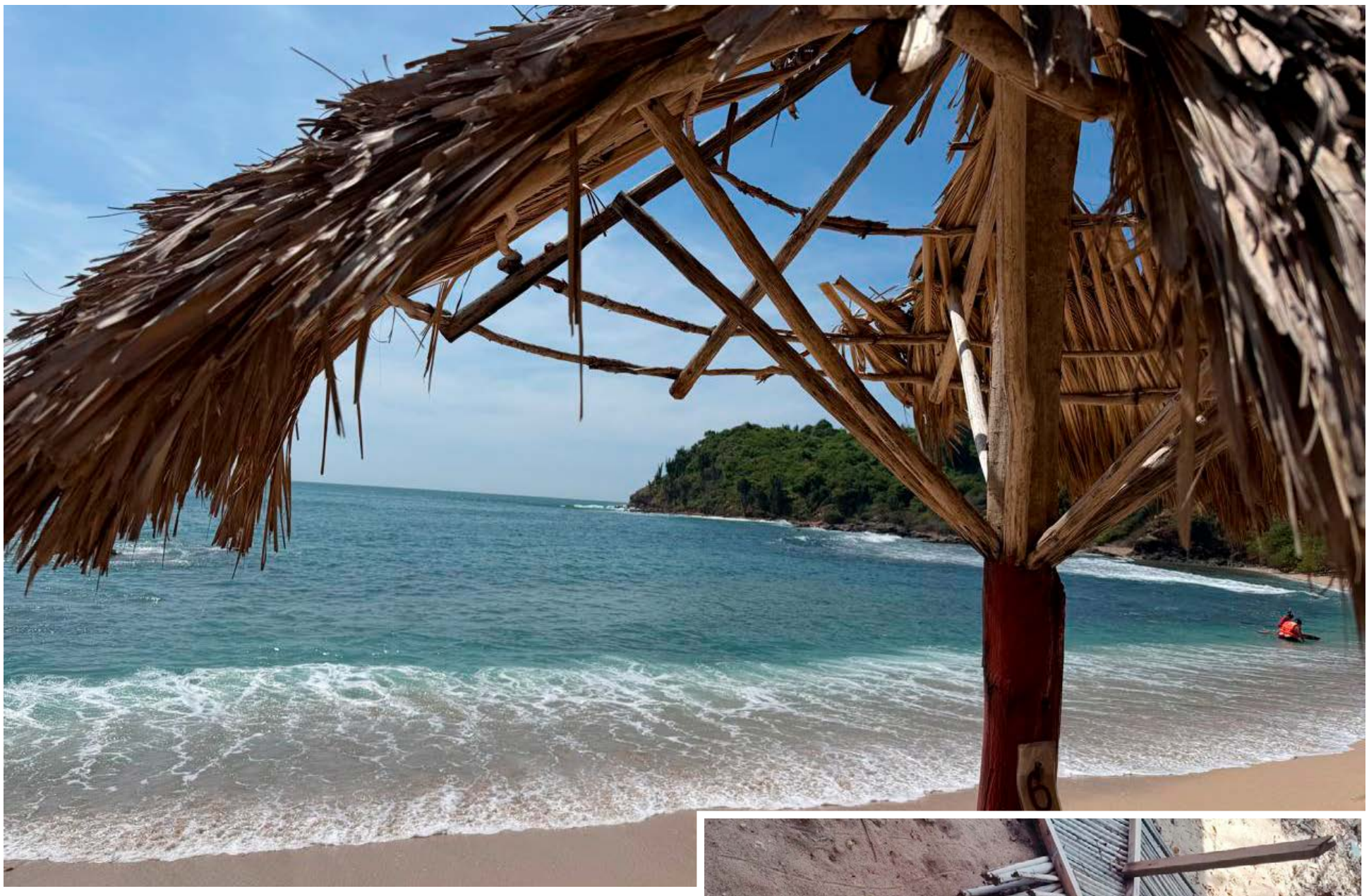







Regresan propietarios a evaluar daños tras casi 20 días de cierre

ROGELIO CENDEJAS

ZIHUATANEJO, GRO., 21 DE OCTUBRE DE 2026.-

Los propietarios de 17 restaurantes de la isla de Ixtapa regresaron este martes a sus negocios para evaluar los daños que dejaron las lluvias y el fuerte oleaje asociados a los huracanes Polo, Rachel, Simón y Trudy, luego de 23 días de cierre.

La presidenta de la Asociación de Restaurantes de la Isla de Ixtapa, Karina Farías Salazar informó que durante octubre los restaurantes apenas pudieron abrir uno o dos días, debido a las condiciones del mar y las lluvias que afectaron la infraestructura de los negocios.

Explicó que el oleaje dañó palapas, mesas, sillas y otros enseres, tanto en las áreas de los restaurantes como en la playa. Incluso, el agua alcanzó las cocinas y causó afectaciones en el interior de los establecimientos.

La representante del sector detalló que el huracán Polo provocó la suspensión de actividades durante cinco días; con Rachel hubo seis días sin labores; con el huracán Simón, otros siete; y con el huracán Trudy estuvieron otros cinco días sin laborar.

A estos cierres se sumaron las restricciones a la navegación por el alto oleaje, que impidieron el traslado de trabajadores y turistas desde el muelle de playa Linda hacia la isla de Ixtapa.

Este martes los restauranteros acudieron a la isla para revisar los daños y conocer la magnitud de las afectaciones. Además prevén reunirse para evaluar la posibilidad de solicitar ayuda a los tres órdenes de gobierno para reparar sus establecimientos.

Farías Salazar indicó que el sector mantiene la esperanza de recuperarse con la llegada de turistas extranjeros y el inicio de la temporada alta de vacaciones, prevista para finales de octubre.

Los propietarios esperan que la reactivación turística les permita reparar las palapas, reponer lo perdido y recuperar parte de los ingresos que dejaron de percibir durante tres semanas de inactividad.

Gobierno de Lizette Tapia Castro imparte plática sobre violencia familiar a estudiantes de Universidad







ZIHUATANEJO, GRO.- 21 DE OCTUBRE DE 2026

Como parte de las acciones de prevención y sensibilización sobre la violencia familiar, el gobierno de la presidenta Lizette Tapia Castro, a través de la UMEAVV, impartió este martes una plática sobre los tipos y modalidades de esta forma de violencia a estudiantes de UDEL Universidad, ubicada en la avenida Morelos de Zihuatanejo. Representantes de la institución reconocieron la importancia de que las autoridades municipales acerquen información sobre este tema a la comunidad estudiantil.



Un muerto y dos heridos en fuerte accidente cerca del arco de entrada a San Jerónimo

ROGELIO CENDEJAS

BENITO JUÁREZ, GRO.- 21 DE OCTUBRE DE 2026

Una persona muerta, dos heridos y daños materiales fue el resultado de un fuerte accidente entre un motociclista y una camioneta sobre la carretera federal Zihuatanejo- Acapulco.

El accidente ocurrió alrededor de las 22 horas de este martes cerca de la entrada a la población de San Jerónimo cuando un motociclista se impactó contra una camioneta la cual se salió y cayó sobre el monte a un costado de la carretera.

El cuerpo del tripulante de la motocicleta quedó varios metros adelante y la motocicleta se incendió. Paramédicos acudieron al lugar y solo confirmaron la muerte del motociclista mientras que en la camioneta rescataron a dos personas las cuales fueron trasladadas en ambulancia.

Al lugar acudieron elementos de la Guardia Nacional, división Caminos, quienes se hicieron cargo del accidente y acordonaron la zona en espera de la llegada de peritos de la Fiscalía General del Estado(FGE).





Más de 100 unidades al corralón por incumplir disposiciones de tránsito en Guerrero

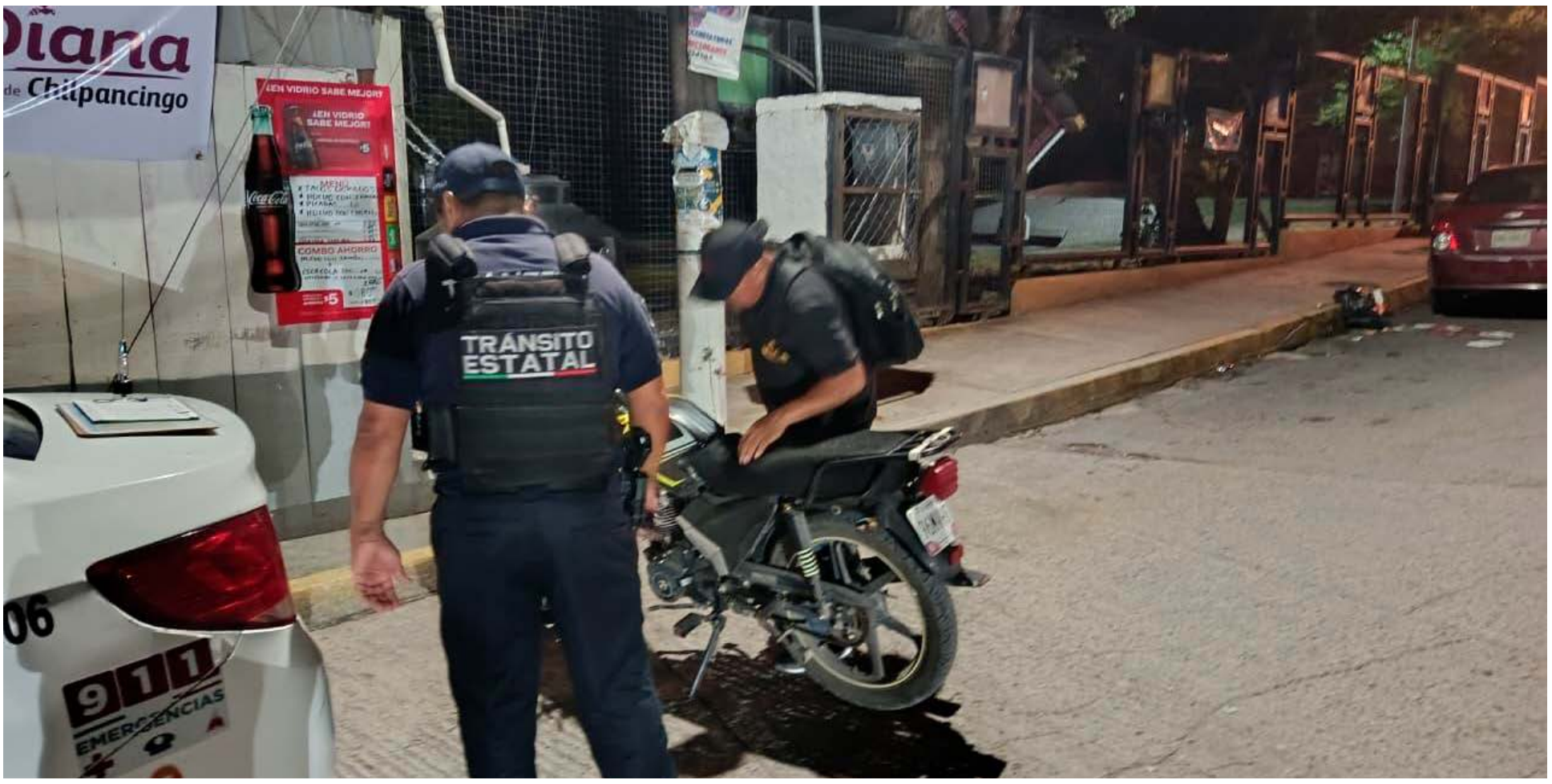





CHILPANCINGO, GRO., 21 DE OCTUBRE DE 2026.

Por incumplir disposiciones de tránsito, del 12 al 18 de octubre se aplicaron 318 infracciones y se remitieron al corralón 111 unidades durante el Operativo Casco Seguro y Vidrios Polarizados 2026, como parte de las acciones de prevención y orientación vial que se realizan en Guerrero.

En estas acciones, personal de la Policía y Tránsito Estatal, en coordinación con el Ejército Mexicano y la Guardia Nacional, revisó 650 motocicletas, 239 vehículos y a mil 77 personas. Asimismo, se brindaron 280 orientaciones a conductores para promover el cumplimiento de las disposiciones viales.

Del total de unidades remitidas, 102 fueron motocicletas y nueve vehículos. Las motocicletas fueron enviadas al corralón por las causas señaladas en el reporte, relacionadas con el uso del casco y equipo de protección, así como con placas y documentación; los vehículos, por diversas faltas administrativas.

Esta dependencia exhorta a las y los motociclistas a utilizar correctamente el casco y el equipo de protección, y a las y los automovilistas a utilizar el cinturón de seguridad y respetar las disposiciones de tránsito. Portar la documentación reglamentaria y conducir con responsabilidad también forma parte de la prevención. Estas medidas ayudan a reducir riesgos y a proteger la vida de conductores, pasajeros y peatones.

La SSP Guerrero mantiene las acciones del Operativo Casco Seguro y Vidrios Polarizados 2026 en la entidad, con el propósito de fomentar la responsabilidad vial y generar conciencia sobre la importancia de adoptar medidas de seguridad en cada trayecto.

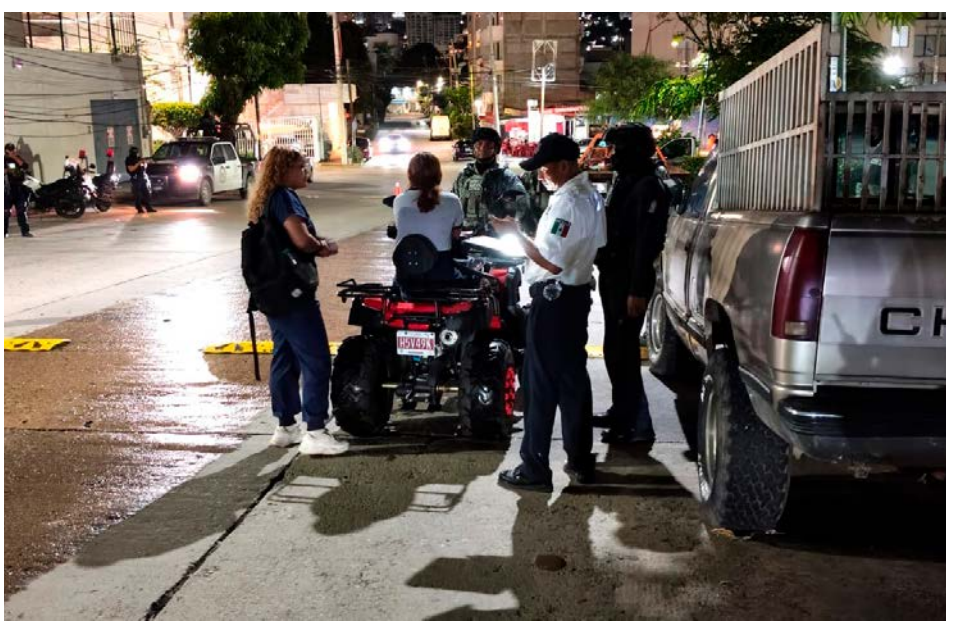

Beatriz Mojica sobre coordinadores municipales: la gente valorará trayectorias y cercanía; mi tarea es contribuir a la unidad



CHILPANCINGO, GUERRERO, 21 DE OCTUBRE DE 2026

Hay un procedimiento y será la gente la que valore trayectorias, trabajo y cercanía. Mi tarea es ayudar a que lleguemos unidos al final de este proceso", expresó Beatriz Mojica Morga sobre la selección de quienes encabezarán las coordinaciones municipales de Morena en Guerrero.

La coordinadora estatal de los Comités de Defensa de la Transformación y la Soberanía Nacional sostuvo que todas las aspiraciones legítimas merecen respeto y que corresponde a la ciudadanía decidir mediante las encuestas y los mecanismos establecidos por el movimiento.

Consideró que la participación de numerosas mujeres y hombres refleja la presencia territorial de Morena y el interés de sus integrantes por servir a sus comunidades. En ese contexto, llamó a concentrar los esfuerzos en escuchar a la población y acreditar con trabajo la confianza ciudadana.

"No me corresponde adelantar resultados ni establecer preferencias", puntualizó Mojica, al señalar que su responsabilidad es contribuir a que existan condiciones de participación y respeto entre quienes se registraron.

También planteó que la competencia interna debe desarrollarse sin convertir las diferencias entre aspirantes en confrontaciones que dificulten el trabajo posterior.

Mojica subrayó que quienes resulten seleccionados asumirán una responsabilidad importante, mientras que el resto de los participantes seguirá siendo indispensable para fortalecer la organización y dar continuidad al proyecto de transformación.

Aprueba Congreso de Guerrero Cuenta Pública 2024 entre quejas del PAN

- *ASE solo auditó 9 de cada 100 pesos en Guerrero, señala la diputada María Irene Montiel



CHILPANCINGO, GRO., 21 DE OCTUBRE DE 2026

El Pleno del Congreso de Guerrero aprobó la Cuenta Pública 2024 de los tres poderes del Estado, municipios y órganos autónomos, con 37 votos a favor y un voto en contra de la representación del PAN.

Al fundamentar el dictamen a favor, el presidente de la Comisión de Presupuesto y Cuenta Pública, Joaquín Badillo Escamilla expuso que las observaciones derivadas de la revisión fueron menores, por lo que no impidieron su aprobación.

Aclaró que el aval del dictamen no exime de responsabilidades a los servidores públicos que hayan incurrido en irregularidades, ya que las autoridades conservan sus facultades para sancionar.

En contraste, la diputada panista María Irene Montiel Servín justificó su voto en contra al señalar que la fiscalización detectó más de dos mil 300 observaciones, de las cuales mil 874 no se atendieron.

"No seremos tapadera de la opacidad ni cómplices del saqueo a los guerrerenses", sostuvo.

Montiel Servín denunció que la Auditoría Superior del Estado (ASE) solo auditó nueve de cada 100 pesos de los recursos públicos, lo cual consideró una revisión incompleta.

Como ejemplos, citó 19 observaciones sin atender en las secretarías de Salud y Educación, de un total de 32, la omisión de 38 entes en la auditoría, entre ellos la Fiscalía General del Estado, la Uagro y la CDHEG y la detección de salarios superiores al de la titular del Ejecutivo estatal.


LLUVIAS
Prepárate y Actúa
En esta temporada de lluvias 2026
Si tu vivienda es segura
resguárdate
Si vives en zona de riesgo
de deslave o inundación
evacúa
Ante la proximidad de
un potencial ciclónico
Ubica tu refugio
temporal en:
http://atlas.guerrero.gob.mx/refugiosgro/
TRANSFORMANDO GUERRERO
GOBIERNO DEL ESTADO
SECRETARÍA DE GESTIÓN INTEGRAL DE RIESGOS Y PROTECCIÓN CIVIL DEL ESTADO DE GUERRERO
9 1 1
EMERGENCIAS

Evelyn Salgado anuncia Festival Gastronómico y Quinto Encuentro de Cocineras Tradicionales de Guerrero





- Más de 30 cocineras y cocineros participarán con más de 100 platillos regionales en Acapulco
- El programa incluye artesanías, actividades artísticas y un concurso de rescate gastronómico

CHILPANCINGO, GRO., 21 DE OCTUBRE DE 2026

La gobernadora Evelyn Salgado Pineda anunció la realización del Festival Gastronómico y Quinto Encuentro de Cocineras Tradicionales del Estado de Guerrero 2026, que reunirá la riqueza culinaria de las ocho regiones del estado los días 21 y 22 de noviembre en el renovado Centro Cultural Acapulco.

Acompañada por cocineras tradicionales y la secretaria de Cultura estatal, Aída Martínez Rebolledo, la mandataria invitó a la población a disfrutar de esta muestra gastronómica gratuita, que busca preservar y difundir los sabores, conocimientos y tradiciones que forman parte de la identidad cultural guerrerense.

En la transmisión en vivo participaron las cocineras Blanca Merced Rodríguez Lugo, Luz del Carmen Gómez Franco y Beatriz Baños Torres, quienes compartieron la importancia de mantener vivas las recetas y técnicas heredadas de generación en generación.

La titular de Cultura, Aída Martínez Rebolledo, indicó que el encuentro contará con la participación de más de 30 cocineras y cocineros tradicionales, quienes ofrecerán más de 100 platillos representativos de las distintas regiones de Guerrero.

Entre las especialidades que podrán degustar los asistentes destacan los tamales de tichinda, enchirmolado, ceviche de tichinda, fiambre, mole verde, sopes, pescadillas, pulpo al ajillo, camarones al ajo, a la diabla y estilo puesta del sol, además de mojarra al ajo y otras preparaciones tradicionales.

La programación también contempla el Concurso de Platillo de Rescate, que busca recuperar recetas y prácticas culinarias tradicionales, así como conferencias, presentaciones artísticas y una muestra de artesanías, con Puebla como estado invitado.



Martínez Rebolledo, dijo que el Centro Cultural Acapulco será la sede de esta celebración, en un espacio que ha sido renovado por la gobernadora Evelyn Salgado Pineda para fortalecer las actividades culturales y acercarlas a la población tras los daños de los huracanes Otis y John.

El encuentro contará con la participación de la conferencia magistral de la Chef Avril, grupos musicales, bailables, música, sones y chilenas costeñas y la demostración de un platillo tradicional del estado de Puebla.



Fuerzas de seguridad mantienen amplio despliegue interinstitucional en El Terrero, municipio de Juan R. Escudero



CHILPANCINGO, GRO.- 21 DE OCTUBRE DE 2026

Con el propósito de reforzar la seguridad y mantener una presencia permanente en las comunidades, fuerzas de seguridad estatales y federales implementan un amplio despliegue operativo en la localidad de El Terrero, municipio de Juan R. Escudero, mediante acciones coordinadas de vigilancia, prevención del delito y atención a la ciudadanía.

En este operativo participan elementos del Ejército Mexicano, Guardia Nacional, Policía Estatal y Fiscalía General del Estado, quienes integran las Bases de Operaciones Interinstitucionales (BOI), establecidas para mantener la vigilancia y dar continuidad a las acciones de seguridad en la zona.

El dispositivo contempla patrullajes permanentes, recorridos terrestres y presencia operativa en caminos y comunidades, particularmente en el trayecto que comunica la cabecera municipal de Juan R. Escudero con la localidad de El Terrero.

A través de estas acciones, las instituciones de seguridad mantienen una cobertura preventiva para atender reportes ciudadanos, inhibir conductas delictivas y responder oportunamente ante cualquier situación que pudiera representar un riesgo para la población.

La presencia de las fuerzas de seguridad se mantiene de manera continua en la zona, con personal desplegado y recorridos coordinados que permiten dar seguimiento a las necesidades de seguridad de las comunidades.

La Secretaría de Seguridad Pública del Estado de Guerrero reitera que los operativos interinstitucionales continuarán activos, priorizando la prevención, la atención ciudadana y la protección de las familias de Juan R. Escudero.

Protegiendo a Guerrero, cercanos a ti.





Subsecretaria de Hacienda explica endeudamiento previsto para 2027; asegura que es manejable



María del Carmen Bonilla se reunió a puerta cerrada con senadores de Morena y el PVEM

La subsecretaria de Egresos de la Secretaría de Hacienda, María del Carmen Bonilla Rodríguez, defendió ante senadores de Morena y del Partido del Trabajo la solidez de la economía mexicana y sostuvo que el endeudamiento previsto para 2027 es manejable y no compromete las finanzas públicas. Seguir política

De acuerdo con la versión de algunos legisladores, durante la reunión, que se llevó a cabo a puerta cerrada, la funcionaria argumentó que el endeudamiento permitirá impulsar inversiones productivas en infraestructura para atraer capital extranjero y fortalecer la recaudación.

Manuel Huerta Ladrón de Guevara, presidente de esta última comisión, afirmó que uno de los aspectos que más lo convencieron fue la explicación sobre el destino de la deuda y su posible efecto en el crecimiento económico.

"El endeudamiento se justifica cuando se canaliza a infraestructura, logística y energía, condiciones necesarias para facilitar la llegada de inversiones extranjeras", señaló.

El senador veracruzano defendió que esos recursos pueden generar un círculo virtuoso con más inversión, mayor actividad económica, incremento en el pago de impuestos y, por consiguiente, más ingresos para el Estado, por lo que rechazó que la deuda represente por sí misma un riesgo para las finanzas nacionales, pues se mantiene dentro de parámetros manejables.

Huerta Ladrón de Guevara señaló que el debate del paquete económico no debe reducirse a un trámite legislativo, sino servir para confrontar dos proyectos de país y distintas visiones sobre el papel del Estado y el destino de los recursos públicos.

Dijo que la discusión en comisiones y el pleno deberá sustentarse en datos actuales, frente a las críticas de la oposición sobre la situación financiera nacional.

En materia fiscal, el legislador destacó que una de las prioridades será ampliar la base de contribuyentes, combatir la evasión y cerrar mecanismos que permiten a determinadas empresas reportar pérdidas durante años sin pagar impuestos.

Consideró que la digitalización y los cambios incluidos en el paquete económico pueden mejorar la recaudación sin recurrir a un mayor endeudamiento.

El senador también mencionó como elementos favorables el comportamiento de la actividad económica, la estabilidad de las tasas de interés, la disponibilidad de crédito, la inflación contenida y la paridad del peso frente al dólar.

Añadió que las perspectivas de un acuerdo comercial con Estados Unidos contribuyen al optimismo sobre el entorno económico.

Diputados rinden homenaje póstumo al periodista Francisco Garfias; foro de conferencias llevará su nombre

El recinto legislativo guardó un minuto de silencio en memoria del comunicador fallecido el pasado 11 de octubre a los 75 años

El pleno de la Cámara de Diputados rindió un homenaje póstumo al periodista Francisco Garfias, quien falleció el pasado 11 de octubre, a los 75 años, y guardó un minuto de silencio en su memoria.

Al acto acudieron familiares y amigos del también columnista, entre ellos, Renata Garfias Kaiser, Jennifer Kaiser, Francisco Garfias Betasa y Cintia Garfias Antolín.

"Desde la presidencia de la Mesa Directiva, en este homenaje póstumo que le rinde la Cámara de Diputados del Congreso de la Unión, reconocemos la gran trayectoria en el periodismo mexicano de Francisco García Antolín, quien como nadie conoció y describió los sucesos de la vida del Congreso mexicano, para convertirlos en memoria colectiva, conciencia social y testimonio permanente de nuestro tiempo", dijo Raúl Bolaños Cacho, presidente de la Mesa Directiva.



Asimismo, se develó una placa conmemorativa para nombrar al foro de conferencias de prensa de la Cámara de Diputados, como "Francisco Garfías Antolín".

"En homenaje a su trayectoria periodística y a su contribución a la crónica parlamentaria, al debate público y a la libertad de expresión", se lee en la placa.

México y Estados Unidos se pelean por Paxon Ruffin



■ El juvenil cuenta con ambas nacionalidades; pero, sigue siendo una incertidumbre a qué representativo elegirá

Paxon Ruffin se ha convertido en la nueva sensación del futbol mexicano tras su debut con los Rayados de Monterrey; sin embargo, aun sigue siendo una incógnita a que selección representará debido a que cuenta con la nacionalidad mexicana y estadounidense.

De acuerdo con información de René Tovar, el elemento no ha decidido y se encuentra en un 50/50 aunque asegura que lo han tratado muy bien en México y por ahora no lo van a presionar para elegir.

¿Quién es Paxon Ruffin?

Paxon Levi Ruffin Tamez es uno de los jóvenes talentos que comienzan a llamar la atención dentro de las Fuerzas Básicas de los Rayados. El futbolista de 16 años, nacido el 28 de enero de 2010 en Florida, Estados Unidos, cuenta con nacionalidad mexicana y estadounidense.

Actualmente forma parte de la estructura juvenil del Monterrey. Se desenvuelve principalmente como mediocampista ofensivo, aunque también puede desempeñarse como extremo por ambas bandas.

Ruffin llegó a Rayados después de pasar por procesos formativos en Florida Elite Soccer Academy, VVV-Venlo de Países Bajos y Silva Select. Se incorporó a la cantera albiazul en 2024.

Antecedentes con Selección mexicana

Los antecedentes con la Selección Mexicana se destaca desde el Campeonato Sub-15 de Concacaf 2025, donde fue pieza importante para que México conquistara el título. Ruffin marcó contra Honduras, volvió a aparecer en las semifinales ante Costa Rica y también anotó en la final frente a Estados Unidos en el 5-0.

Su proceso también estuvo ligado con la Sub-16, categoría con la que fue convocado al Torneo de Montaigu en Francia en 2026. Además, en agosto de este año apareció nuevamente en la convocatoria del representativo mexicano Sub-16 para el Torneo Internacional de Canteras de la Liga MX.

Cabe mencionar, que también tuvo participación con la Sub 17 de Estados Unidos y lo ha representado en diversas competiciones internaciones, así que por ahora la situación se encuentra dividida.

Obed Vargas sumó sus primeros minutos en Champions League en el empate de Atlético ante Stuttgart

■ El mediocampista mexicano finalmente tuvo actividad en la actual temporada con los Colchoneros

La espera fue larga, pero finalmente Obed Vargas debutó en la Champions League. El mediocampista mexicano no había jugado con Atlético de Madrid en toda la Temporada 2026-27, pero finalmente este martes sumó sus primeros minutos en el empate a un gol en la visita a Stuttgart.

El jugador de la Selección Mexicana ingresó al minuto 78 en la visita de los Colchoneros a Stuttgart, en lugar de Julián Álvarez. Con ello, además debutó en el torneo de la UEFA, ya que la campaña pasada, Diego Simeone no utilizó al mexicano en ninguno de los partidos del certamen continental.

Debut condicionado para Obed Vargas

Luego de un mercado de fichajes en el cual circularon muchos rumores sobre una posible salida en préstamo, Obed terminó por quedarse con el conjunto rojiblanco. Sin embargo, el 'Cholo' Simeone no recurrió a él ni en LaLiga ni en la Champions League hasta este martes en el Mercedes Benz Arena.

Con el marcador 1-1 y la inferioridad numérica, el estratega colchonero decidió ajustar su mediocampo y la zaga, para no exponerse a la derrota. Por ello, al minuto al 68, luego de la expulsión de Morten Hjulmand, Johnny Cardoso reemplazó a Alex Baena, y al 78' Robin Le Normand reemplazó a Pablo Barrios y Obed a Julián, autor del gol de los españoles.

De esta forma, el mexicano sumó sus primeros 17 minutos (cinco de compensación) en la Temporada 2026-27 en general en todas las competencias. Hasta ahora, Vargas se había quedado en la banca en cuatro juegos de la Liga y ante Liverpool en Champions League, mientras que contra Manchester



United y en cinco juegos del torneo nacional ni siquiera fue convocado.

Atlético de Madrid sale vivo de Alemania

El tanto de Jamie Leweling al minuto 36 condicionó a los Colchoneros, que encontraron el empate apenas iniciado el segundo tiempo gracias a Julián Álvarez. Fue el primer gol para el argentino esta temporada, en la cual empieza a retomar la confianza luego de su fallido fichaje con Barcelona tras la Copa del Mundo. Con este resultado, sumado a la derrota de los culés y otros resultados, los alemanes tomaron el tercer puesto de la tabla con siete puntos. Mientras que el conjunto rojiblanco empieza a rezagarse en la lucha por clasificar directo a Octavos de Final y se ubica en el sitio 15 con cuatro unidades; ambos a la espera de los resultados del resto de la jornada.

Gael García invita a los jóvenes a regresar al cine: “Pasan un montón de cosas, hasta ligar”



Durante la presentación de Ambulante 2027 en Morelia, el actor destacó la magia de ver películas en pantalla grande y llamó a recuperar la experiencia colectiva de las salas de cine.

MORELIA

Gael García Bernal hizo un llamado a los jóvenes a regresar a los cines porque ahí pasan muchas cosas, inclusive “ligar”, es decir, entablar una relación más que amistosa con alguien desconocido.

El charolastra presentó ayer lo que será la Gira de Documentales Ambulante 2027 y una renovada alianza con el Festival Internacional de Cine que se desarrolla en esta ciudad, donde se dará un estímulo de 100 mil pesos al ganador de la sección Impulso Morelia 12, ayudando en su posproducción.

Durante la presentación García Bernal indicó la importancia de inculcar al público asistir al cine, algo que se ha ido perdiendo por diversas situaciones.

“Es decir lo maravilloso que es la experiencia de ir a las salas, perdernos ahí y con la película que sea, porque por más mala que sea, pasa mucho, pasan un montón de cosas, hasta ligar, digo, en algunas ocasiones”, dijo de buen humor.

Ambulante fue una iniciativa que fundó hace más de 20 años junto con su amigo y colega Diego Luna con el fin de difundir documentales en el país.

García Bernal era amigo de Eugenio Polgovsky (“Trópico de cáncer” y “Los herederos”) documentalista fallecido en 2017 y quien de alguna manera fue artífice del nacimiento del proyecto de la Gira

El documental es un género que muestra, cuestiona, desenmascara e informa de varios temas.

El mismo Polgovsky filmó hace más de una década “Resurreción” que, apuntó el actor de “Y tu mamá también” y “Rudo y cursi”, dio las señales de la crisis de agua que ahora azota a Guadalajara, de donde es originario.

“Resurrección”, que ahora no está disponible en ninguna plataforma, recuerda al Salto de Juanacatlán que se le conocía como “el Niágara mexicano”, pero que ha vivido de una devastación por empresas de muchas índoles.Consultar atlas

“Hace un par de meses empieza esta crisis tremenda de agua en Guadalajara y ya se venía diciendo, se habló incluso en las campañas políticas, y no hacemos nada para que esto cambie.

“Los políticos, las autoridades, aquellos que nos representan, no hacen nada para cambiar esto, y ya venimos hablando desde hace mucho tiempo. Y si no fuera por el documental de Eugenio existirían muy poquitos recursos para poder ver qué era lo que estaba sucediendo”, relató.

García Bernal urgió a que no se dé por sentado la existencia de Ambulante, pues trabajar con pocos recursos.

“Las marcas quieren patrocinar a quienes hacen algo con un teléfono,pero no a Ambulante y menos un documental”, indicó.

Jaime Camil cuenta su fracaso como cupido; su hermano se casó con una actriz que él le presentó, pero no acabó bien

Durante la presentación de la comedia “Atrápelo quien pueda” en Morelia, el actor recordó cómo acercó a su hermano con una actriz extranjera mientras filmaba “Amor a primera visa”.

Jaime Camil reconoce que es un mal cupido y lo experimentó su propio hermano.

Resulta que cuando Jaime estaba filmando “Amor a primera visa” (2013), trabajaba con una actriz extranjera y la acercó a su hermano a quien le había gustado; ambos se gustaron y enamoraron.

La declaración no es al azar. Al actor de “Jane the virgin” y “La fea más bella” se le acaba de preguntar sobre su faceta de reunir amorosamente a dos personas, no pasando la prueba de fuego.

El cuestionamiento es porque llegó al Festival Internacional de Cine que se desarrolla en esta ciudad para una función especial de la comedia “Atrápelo quien pueda”, donde interpreta a un viudo a quien su pequeña hija le intenta conseguir pareja, a costa de lo que sea.

“Es sobre un hombre que pierde a su esposa y se queda al cuidado de su hija, pero es empujado por su hija para seguir. De verdad que es una película muy bonita”, dice en un encuentro con la prensa.

“Me gusta la comedia, he hecho todo tipo de géneros, luego te encasillan quienes te contratan, pero me encanta la comedia y creo lo hago bien”, expresa.

La película llegará a salas comerciales el próximo 12 de noviembre, con un elenco principal que encabeza Natalia Téllez (“Las azules”) y la niña Isabella Arroyo (“Futuro desierto”), además de Ricardo Polanco (“Bajo la sal”), bajo la dirección de Alfonso Pineda Ulloa (“Un buen divorcio”).

“El personaje de Jaime es uno necesario para el cine, el de un cuidador que abre su corazón y atraviesa una pérdida. El mío es un lejos del cliché, de una actriz que está en una telenovela que no le gusta y tiene muchas inseguridades, demostrando que no se tiene que ser perfecto y se es falible”, apunta Téllez.



“Atrápelo quien pueda” es una producción entre Cinépolis Distribución, The Mediapro Studio y Telemundo. Tato Alexander, Verónica Langer, Juan Felipe Samper, Carolina Gaitán y Luciana Garcina completan el reparto.

CAEN POR DELITO DE FEMINICIDIO DE UNA MENOR CON EL SEUDÓNIMO DE “ANGELITO” EN TAXCO



- FGE obtiene sentencias de 67 años y 7 meses de prisión
- José Ricardo “N” y Axel Alejandro “N” fueron sentenciados por el feminicidio de la menor, ocurrido en marzo de 2024 en Taxco de Alarcón.
- Con esta resolución, la Fiscalía de Guerrero ha obtenido tres sentencias condenatorias por el feminicidio de la menor de edad con el seudónimo de “Angelito”, una contra un adolescente y dos contra adultos.

CHILPANCINGO, GRO.- 21 DE OCTUBRE DE 2026.-

La Fiscalía General del Estado de Guerrero (FGE Guerrero) obtuvo sentencias condenatorias de 67 años y 6 meses de prisión para José Ricardo “N” y Axel Alejandro “N”, por su responsabilidad en el delito de feminicidio, cometido en agravio de una persona menor de edad con el seudónimo de “Angelito”, en el municipio de Taxco de Alarcón, Guerrero.

Los hechos ocurrieron en marzo de 2024, en el barrio de La Florida, en el municipio de Taxco de Alarcón.

Durante la audiencia de individualización de sanciones y reparación del daño, el Tribunal de Enjuiciamiento impuso a cada sentenciado una pena de 67 años y 6 meses de prisión, además de una multa de 81 mil 422 pesos con 50 centavos y el pago de 5 millones 75 mil 686 pesos con 70 centavos por concepto de reparación del daño.

Asimismo, el órgano jurisdiccional ordenó que autoridades municipales de Taxco de Alarcón ofrezcan una disculpa pública a la madre de la menor, por señalamientos que la responsabilizaban de no haber cuidado a su hija, reproduciendo estereotipos de género.

Cabe destacar que, por estos mismos hechos, en agosto de 2024, la Fiscalía de Guerrero obtuvo una primera sentencia condenatoria contra un adolescente, declarado responsable en calidad de coautor del delito de feminicidio, a quien se le impusieron cinco años de internamiento, además de una amonestación y la reparación integral del daño.

Con esta nueva resolución, la FGE Guerrero ha obtenido tres sentencias condenatorias por dicho feminicidio: una mediante el Sistema Integral de Justicia Penal para Adolescentes y dos mediante el sistema de justicia penal para adultos.

FGE GUERRERO OBTIENE VINCULACIÓN A PROCESO Y PRISIÓN PREVENTIVA CONTRA NELSON ISAÍ “N”

- Por feminicidio en grado de tentativa en Chilpancingo
- El Juez de Control impuso tres meses de investigación complementaria y mantuvo la medida cautelar de prisión preventiva justificada.

CHILPANCINGO, GRO.- 21 DE OCTUBRE DE 2026

La Fiscalía General del Estado de Guerrero (FGE Guerrero) obtuvo la vinculación a proceso de Nelson Isaí “N”, por su probable responsabilidad en el delito de feminicidio en grado de tentativa inacabada, cometido en agravio de una mujer de identidad reservada, en el municipio de Chilpancingo de los Bravo, Guerrero.

De acuerdo con las investigaciones, los hechos ocurrieron la mañana del 13 de octubre de 2026, en la colonia Centro de Chilpancingo, donde el imputado presuntamente agredió físicamente a la víctima.

Tras los hechos, el probable responsable fue detenido y puesto a disposición del Ministerio Público, que realizó las investigaciones correspondientes para determinar su probable responsabilidad.

Durante la continuación de la audiencia inicial, celebrada este 20 de octubre, el Ministerio Público presentó los datos de prueba correspondientes, con los cuales el Juez de Control resolvió vincular a proceso al imputado por el delito de feminicidio en grado de tentativa inacabada.



