ANZ
DIARIO DIGITAL



RICARDO PELÁEZ REVELA PECULIAR DIFERENCIA EN LA GRANDEZA DE AMÉRICA Y CHIVAS

ZIHUATANEJO, GUERRERO / DIRECTOR GENERAL: ROGELIO CENDEJAS ROSALES
TEL: 755 101-9983 / MARTES 13 DE OCTUBRE DE 2026

AVANCES

CINE

Eduin Caz entrega 1 millón de pesos a "Ese" Pérez; lo denomina como "el verdadero ganador de ´LCDLFM´"

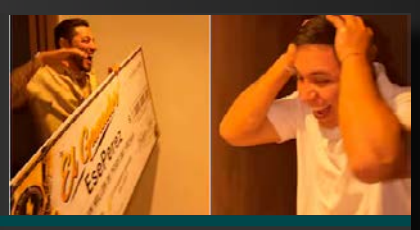

DEPORTES

Mbappé lidera la encuesta de L'Équipe por el Balón de Oro y Lamine Yamal queda fuera del podio



Anuncia Gobierno Municipal el Festival Día de Muertos 2026 y la llegada del Buque Escuela Cuauhtémoc



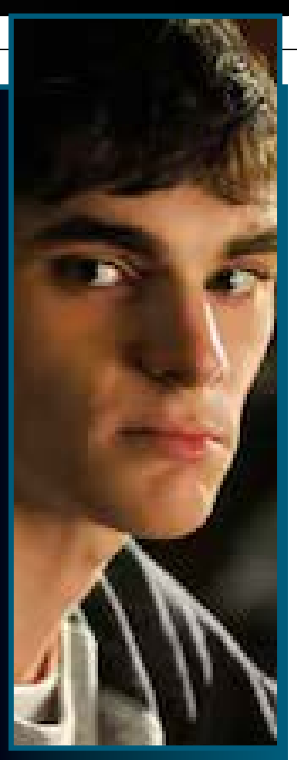

MUERE RJ MITTE, ACTOR DE LA SERIE "BREAKING BAD", A LOS 34 AÑOS; SE HABRÍA QUITADO LA VIDA

Durante cinco temporadas, RJ Mitte dio vida a Walter White Jr., en la serie "Breaking Bad". Este lunes, se reportó la muerte del actor a los 34 años.

De acuerdo con información publicada por TMZ, Mitte murió en Texas y en circunstancias que todavía son investigadas por las autoridades.

Evelyn Salgado participa en reunión de Gabinete de Seguridad con la presidenta Claudia Sheinbaum



- Aumentan a 201 las casas afectadas por el huracán Simón en Guerrero
- Acapulco inaugura la temporada de cruceros 2026-2027 con el arribo del Eurodam
- IMSS responderá a consulta salarial del sindicato, afirma Zoé Robledo; revisan denuncias de desabasto de medicamentos


Armida
Sabor por tradición.
Desde 1945
Bolillo
recién salido
del Horno
Crujiente por fuera, suave por dentro.
@panaderiaarmida

Aumentan a 201 las casas afectadas por el huracán Simón en Guerrero



Contabiliza Protección Civil 21 municipios con daños por las lluvias

ACAPULCO, GRO.- 13 DE OCTUBRE DE 2026.-

El número de casas afectadas por las lluvias del huracán Simón en Guerrero aumentó de 112 a 201 y ahora suman 21 municipios con daños.

De acuerdo con un informe de la Secretaría de Protección Civil de Guerrero, actualizado a las 18 horas del domingo, del total de viviendas afectadas seis quedaron totalmente colapsadas.

Otras 182 casas resultaron inundadas, 11 más resultaron con daños por derrumbes y a dos casas más se les volaron sus techos de lámina.

De acuerdo con el reporte, los 21 municipios afectados son Acapulco, Chilpancingo, Eduardo Neri, Leonardo Bravo, Juan R. Escudero, Atoyac, La Unión, Zihuatanejo, Coyuca de Benítez, Ayutla, San Luis Acatlán, Florencio Villarreal, Cuautepec, Tecoanapa, Las Vigas, Malinaltepec, Tlacoapa, Santa Cruz del Rincón, Acatepec, Iliatenco y Tetipac.

El balance incorporó al municipio de Florencio Villarreal con 80 viviendas inundadas, cifra que iguala a esa ciudad de la región Costa Chica con el municipio de La Unión, donde también se contabilizaron 80 casas anegadas.

Las Vigas también se sumó a la lista de municipios afectados, con una vivienda inundada y tres postes de la Comisión Federal de Electricidad (CFE) caídos.

En Malinaltepec, región Montaña, el número de viviendas colapsadas aumentó de una a cinco y los daños por derrumbes de tierra pasaron de tres a siete.

También se mantienen dos desprendimientos de techos de lámina en casas y un poste de la CFE derribado.

En Zihuatanejo, los deslizamientos de rocas aumentaron de uno a tres, mientras que en Acatepec pasaron de dos a cinco.

En Iliatenco se reportaron tres deslizamientos.

Acapulco se mantiene como el municipio con más tipos de afectaciones, con dos personas lesionadas, una vivienda colapsada, 20 casas inundadas, 150 negocios con ingreso de agua y 60 vehículos varados o anegados.



Efectos del Huracán "Simon"

Actualización: 18:00 horas, 11/10/2026

PRELIMINAR DE AFECTACIONES DE LAS ÚLTIMAS 72 HORAS

RESUMEN DE AFECTACIONES

No.	Municipio	Fallecidos	Lesionados	Sector vivienda							Vías de comunicación			
				Colapso	Inundación	Desprendimiento de techos de lámina	Daños por derrumbes de tierra	Bardas caídas	Introducción de agua a negocios	Caída de postes CFE	Deslizamiento de rocas /derrumbes	Árboles caídos	Socavón	Vehículos varados/inundados
1	Acapulco de Juárez		2	1	20		4	6	150	10	6	10	1	60
2	Chilpancingo de los Bravo	1			1			1			1	5		
3	Eduardo Neri										2			
4	Leonardo Bravo										2	1		
5	Juan R. Escudero										1	1		
6	Atoyac de Álvarez										1			
7	La Unión de Isidoro M.O				80									
8	Zihuatanejo de Azueta										3			
9	Coyuca de Benítez												1	
10	Ayutla de los Libres											1		
11	San Luis Acatlán											6		
12	Florencio Villareal				80						1			
13	Cuautepec											5		
14	Tecoanapa											1		
15	Las Vigas				1					3				
16	Malinaltepec			5		2	7			1				
17	Tlacoapa										4			
18	Santa Cruz del Rincón									2	2			
19	Acatepec										5			
20	Iliatenco										3			
21	Tetipac										1			
	SUBTOTAL	1	2	6	182	2	11	7	150	16	32	30	2	60
	TOTAL	201												

También registró daños por derrumbes, seis bardas caídas, 10 postes de luz derribados, seis deslizamientos de rocas, 10 árboles caídos y un socavón.

En Chilpancingo se mantiene el registro de un adulto mayor fallecido, una vivienda inundada, una barda caída, un deslizamiento de rocas y cinco árboles derribados.

El saldo estatal continúa en una persona fallecida y dos lesionadas, suman 150 negocios inundados, 60 vehículos varados o anegados, 30 árboles caídos, siete bardas derribadas y dos socavones, pero ahora ya son 201 casas afectadas y 21 municipios con daños.



Se registra Gustavo López Nájera como aspirante a la coordinación municipal de Morena en Zihuatanejo





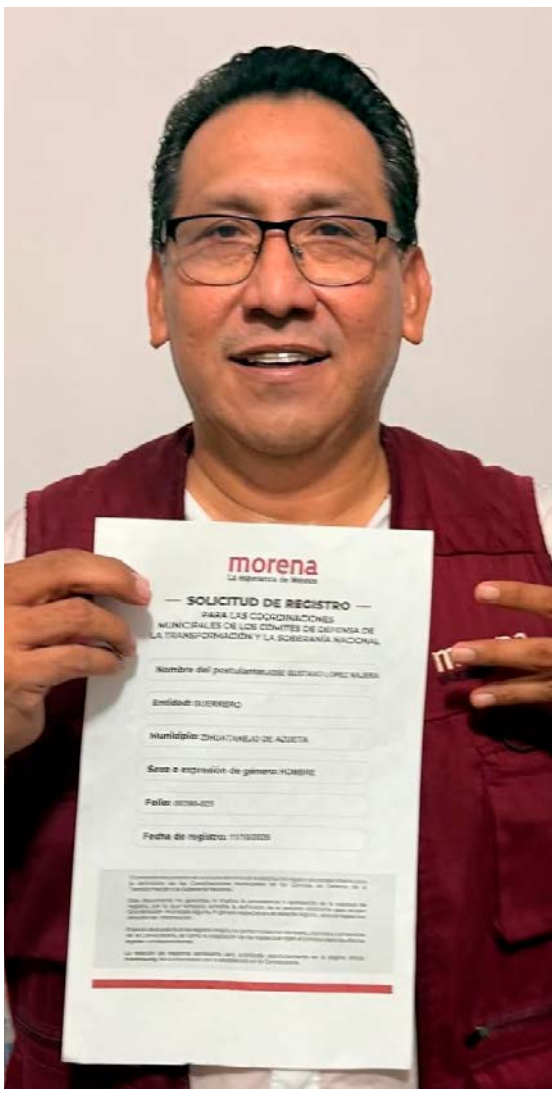

MorenadeEsthelado con López Nájera es un movimiento que busca la coordinación de los comités de la 4T en el municipio de Zihuatanejo de Azueta!!!

Las nuevas generaciones estamos llamados a defender la soberanía nacional y luchar por el pueblo y para el pueblo!!! Esthela Damián

Continúan en paro escuelas secundarias técnicas en la Costa Grande









- Este lunes tomaron las oficinas de la Secretaría de Educación en Tecpan
- No se han cumplido las demandas que la hacen a las autoridades, asegura el secretario de organización del SNTE, Rigoberto Valdovinos Rivera

ALBERTO SOLÍS LOEZA

TECPAN, GRO; 13 DE OCTUBRE DE 2026

Desde este lunes, maestros de la gran mayoría de escuelas secundarias técnicas que hay en esta región de la Costa Grande, decidieron tomar las oficinas de la Secretaría de Educación en este punto del estado.

Los maestros manifestantes aseguran que no les han cumplido las demandas de parte de las autoridades, por lo que van a seguir en su paro escolar a pesar que los más afectados son los niños y jóvenes alumnos.

Al respecto Rigoberto Valdovinos Rivera, secretario de organización de la sección XIV del SNTE, subrayó que no van a ceder ni un centímetro, porque es justo lo que piden, sobre todo para poder contar con una jubilación digna.

Gobierno de Lizette Tapia Castro fortalece acciones a favor de mujeres con cáncer









ZIHUATANEJO, GRO.- 13 DE OCTUBRE DE 2026

Con el propósito de apoyar a mujeres que enfrentan o han enfrentado el cáncer, el Gobierno Municipal, en coordinación con el DIF Zihuatanejo, realizó una nueva edición de la campaña "Donando Amor", mediante la cual se recolecta cabello para elaborar pelucas oncológicas.

Durante la jornada, realizada en el vestíbulo del Palacio Municipal, la presidenta Lizette Tapia Castro destacó la importancia de esta iniciativa para contribuir a que las mujeres que atraviesan tratamientos contra el cáncer recuperen su autoestima y se sientan acompañadas durante el proceso.

La alcaldesa recordó que esta campaña se ha fortalecido con los años gracias a la participación de personas que deciden donar su cabello para ayudar a quienes lo necesitan, convirtiendo este gesto en una muestra de solidaridad.

En el marco de las actividades por el Día Internacional de la Lucha contra el Cáncer de Mama, el próximo 19 de octubre, el Gobierno Municipal desarrolla desde principios de mes la jornada Zihua Late Rosa, que incluye acciones de prevención, detección oportuna, ultrasonidos de mama y útero, pruebas de antígenos, electrocirugías, colposcopías y otros estudios.

Estas acciones también llegan a las comunidades de la zona serrana de Zihuatanejo de Azueta, con el objetivo de acercar los servicios de salud y ampliar las oportunidades de atención preventiva para las mujeres del municipio.

Anuncia Gobierno Municipal el Festival Día de Muertos 2026 y la llegada del Buque Escuela Cuauhtémoc



El festival se ha consolidado como un atractivo turístico de Zihuatanejo: Lizette Tapia Castro

ZIHUATANEJO, GRO.- 13 DE OCTUBRE DE 2026

En conferencia de prensa, la presidenta Lizette Tapia Castro dio a conocer el programa del Festival Día de Muertos 2026, que se realizará del 30 de octubre al 2 de noviembre, así como la llegada por primera vez al puerto del Buque Escuela Cuauhtémoc, cuya presencia se suma a las actividades conmemorativas de estas fechas.

Acompañada por el director de Turismo, Jesús Gallegos Galván; la jefa de Gabinete, Kenia Meneses Ramírez, y la directora del Instituto Municipal de Ecología, Claudia Yacuta Castillo, la alcaldesa compartió los detalles de la visita del buque, que arribará el 29 de octubre alrededor de las 10:00 horas y permanecerá tres días en el puerto.

Las visitas serán gratuitas. El primer día podrán realizarse a partir de las 13:00 horas, mientras que el 30 y 31 de octubre comenzarán a las 10:00 horas. El traslado marítimo se efectuará en embarcaciones con capacidad máxima de 10 personas por viaje.

Por su parte, Jesús Gallegos Galván presentó las actividades del festival, que tendrá como sedes el Paseo del Pescador, la cancha municipal y la zona de Ixtapa. El programa contempla el tradicional recorrido de lanchas iluminadas por la bahía, en homenaje a quienes perdieron la vida en el mar; el encendido de la Catrina monumental en plaza Kyoto; muestras gastronómicas, presentaciones musicales y el desfile de Catrinas, previsto para el domingo 1 de noviembre.

Este año, el jaguar será la figura central del festival, en referencia a las creencias ancestrales de México. Entre las novedades destacan una carrera nocturna de Día de Muertos y un concurso de disfraces para mascotas. Además, hoteles de Ixtapa y la Casa de la Cultura municipal unirán esfuerzos para celebrar el tradicional concurso de altares





Tapia Castro explicó que la programación se amplió a cuatro días para atraer visitantes de distintas partes del país, favorecer la actividad económica y fortalecer la convivencia comunitaria, sin dejar de lado la preservación de las tradiciones y su transmisión a las nuevas generaciones.

Zihuatanejo continúa ampliando su oferta turística con propuestas para visitantes nacionales y extranjeros, con el propósito de consolidar el crecimiento del destino y ofrecer nuevas experiencias a quienes lo eligen.

Como parte de los anuncios de la conferencia, la alcaldesa adelantó que el próximo 6 de noviembre se cumplirá el primer aniversario de la apertura del Partenón como centro cultural de Zihuatanejo.

Amplía Gobierno Municipal los beneficios del programa Construyendo mi Hogar



ZIHUATANEJO, GRO.- 13 DE OCTUBRE DE 2026.-

Con la incorporación de nuevos productos y el esquema de subsidio compartido, el programa Construyendo mi Hogar continúa ampliando las opciones para que las familias de Zihuatanejo mejoren sus viviendas.

En esta nueva entrega se benefició a 388 familias, con lo que suman 8 mil 374 las atendidas durante la administración de la presidenta municipal, Lizette Tapia Castro.

Bernardo Benjamín Sánchez, director de Desarrollo Social, informó que ahora se incorporan azulejo para baño con pegazulejo y equipos de aire acondicionado, que se ofrecen bajo el mismo esquema de apoyo: el beneficiario cubre el 50 por ciento del costo y el Gobierno Municipal aporta el porcentaje restante.

Durante el evento, una de las beneficiarias agradeció el respaldo recibido y reconoció que el programa ofrece apoyos que contribuyen directamente a mejorar las condiciones de los hogares.

En su intervención, la presidenta Lizette Tapia Castro destacó que este tipo de iniciativas requiere una administración responsable de los recursos y la participación de los ciudadanos. También reconoció la colaboración del Cabildo y del personal municipal, que participa en las distintas etapas de operación y entrega de materiales.

La alcaldesa reiteró que los programas se distribuyen de manera equitativa entre las personas que cumplen con los requisitos establecidos, sin preferencias, y agradeció la confianza de las familias que se suman a estas acciones.

Con la ampliación de productos y el subsidio compartido, Construyendo mi Hogar mantiene su objetivo de facilitar el acceso a materiales para el mejoramiento de vivienda y contribuir a que más familias vivan en mejores condiciones.







Gobierno Municipal intensifica los trabajos de bacheo en Zihuatanejo









ZIHUATANEJO, GRO.- 13 DE OCTUBRE DD 2026

Para mejorar las condiciones de circulación y brindar mayor seguridad a automovilistas y transportistas, el Gobierno Municipal que preside Lizette Tapia Castro intensifica los trabajos de bacheo en distintos puntos de la ciudad, afectados por las recientes lluvias.

A través de la Dirección de Mejoramiento Urbano, encabezada por Kristian Palacios Pineda, las cuadrillas atienden vialidades de alto flujo vehicular, entre ellas las avenidas José María Morelos, Paseo de la Boquita, Zona Industrial, La Noria, La Parota y Paseo Ixtapa.

El director explicó que las precipitaciones obligaron a suspender temporalmente algunas labores, debido a que la humedad impide la correcta adherencia del material asfáltico, que se aplica a una temperatura aproximada de 180 grados.

Conforme las condiciones climáticas lo permiten, los trabajos se reanudan para avanzar en la rehabilitación de las calles y mantener las vialidades en mejores condiciones para la población.

El Gobierno Municipal mantiene estas acciones como parte de la atención a la infraestructura urbana y agradece la comprensión de la ciudadanía ante las molestias temporales que puedan ocasionar las labores.

Fortalece Elsa Valencia estructura territorial de Morena en La Unión







LA UNIÓN, GRO.- 13 DE OCTUBRE DE 2026.-

Este domingo en un evento encabezado por Elsa Valencia Guzmán, Presidenta del Consejo Estatal de Morena se reunió la estructura territorial en el municipio de La Unión de Osidoro Montes de Oca , contando con la participación de regidores, presidentes seccionales de Morena, líderes de colonias y coordinadores de ruta, con el objetivo de dar continuidad a los trabajos para la construcción del segundo piso de la Cuarta Transformación.

Atendiendo las instrucciones de nuestra Presidenta nacional de Morena Ariana Montiel Reyes , así como del Consejo Nacional, continuaremos recorriendo casa por casa, colonias y comunidades, llevando el mensaje de la transformación y fortaleciendo la organización territorial, siempre de la mano de la sociedad y cerca de nuestro pueblo.

Estamos convencidos de que la participación ciudadana, la unidad y el trabajo en territorio son fundamentales para seguir avanzando en este proyecto de transformación.

Como lo ha expresado nuestro referente Andrés Manuel López Obrador: “Con el pueblo todo, sin el pueblo nada”.

Seguimos trabajando con compromiso, organización y convicción, porque la transformación se construye desde abajo, con el pueblo y para el pueblo.

Felicita a Esthela Damián a las fuerzas federales y estatales, que apoyaron a la población ante el paso del huracán Simon por Guerrero



■ Reconoció el despliegue del Plan DN-III-E, Plan Marina y la Guardia Nacional, así como el esfuerzo de las brigadas de servicios urbanos en las labores de desazolve, exhortando a la ciudadanía a la concientización sobre el manejo de basura

ACAPULCO, GRO. — 13 DE OCTUBRE DE 2026.-

En el marco de los informes dados a conocer en la Conferencia Mañanera del Pueblo por la Presidenta de México, Claudia Sheinbaum Pardo, sobre el monitoreo y atención por el paso del huracán Simón, Esthela Damián Peralta felicitó ampliamente a las fuerzas federales y cuerpos de rescate que participaron de manera oportuna en la protección de las familias guerrerenses.

Resaltó la extraordinaria labor desarrollada por los elementos de la Secretaría de la Defensa Nacional (SEDENA), Secretaría de Marina (MARINA) y la Guardia Nacional, cuya pronta respuesta en el territorio guerrerense fue determinante para brindar auxilio, realizar labores de rescate y resguardar la integridad de la población en las zonas afectadas de la entidad.

De igual manera, Damián Peralta expresó un reconocimiento especial al personal operativo de los servicios urbanos y cuadrillas de emergencia por su incansable trabajo en las labores de desazolve de rejillas, alcantarillas y cauces pluviales, acción fundamental que facilitó el flujo del agua y redujo significativamente los riesgos de inundación ante los intensos acumulados de lluvia.

En ese sentido, felicitó a las y los ciudadanos que actuaron con alta responsabilidad aplicando medidas preventivas de protección civil. A la par, lanzó un llamado respetuoso y consciente a la población para no tirar basura en calles ni coladeras, recordando que la acumulación de desechos es el principal factor de taponamiento en los sistemas de drenaje.

Esthela Damián extendió sus condolencias a la familia del adulto mayor fallecido en Guerrero e hizo un atento llamado de solidaridad y cuidado a la población para seguir puntualmente las recomendaciones emitidas por Protección Civil.

Concluyó destacando que la unidad entre el pueblo y el respaldo firme del Gobierno Federal que encabeza la Presidenta Claudia Sheinbaum garantizan que Guerrero continúe saliendo adelante ante cualquier contingencia natural.





Felicita a Esthela Damián a las fuerzas federales y estatales, que apoyaron a la población ante el paso del huracán Simon por Guerrero

■ Reconoció el despliegue del Plan DN-III-E, Plan Marina y la Guardia Nacional, así como el esfuerzo de las brigadas de servicios urbanos en las labores de desazolve, exhortando a la ciudadanía a la concientización sobre el manejo de basura

ACAPULCO, GRO. — 13 DE OCTUBRE DE 2026

En el marco de los informes dados a conocer en la Conferencia Mañanera del Pueblo por la Presidenta de México, Claudia Sheinbaum Pardo, sobre el monitoreo y atención por el paso del huracán Simón, Esthela Damián Peralta felicitó ampliamente a las fuerzas federales y cuerpos de rescate que participaron de manera oportuna en la protección de las familias guerrerenses.

Resaltó la extraordinaria labor desarrollada por los elementos de la Secretaría de la Defensa Nacional (SEDENA), Secretaría de Marina (MARINA) y la Guardia Nacional, cuya pronta respuesta en el territorio guerrerense fue determinante para brindar auxilio, realizar labores de rescate y resguardar la integridad de la población en las zonas afectadas de la entidad.

De igual manera, Damián Peralta expresó un reconocimiento especial al personal operativo de los servicios urbanos y cuadrillas de emergencia por su incansable trabajo en las labores de desazolve de rejillas, alcantarillas y cauces pluviales, acción fundamental que facilitó el flujo del agua y redujo significativamente los riesgos de inundación ante los intensos acumulados de lluvia.

En ese sentido, felicitó a las y los ciudadanos que actuaron con alta responsabilidad aplicando medidas preventivas de protección civil. A la par, lanzó un llamado respetuoso y consciente a la población para no tirar basura en calles ni coladeras, recordando que la acumulación de desechos es el principal factor de taponamiento en los sistemas de drenaje.


LLUVIAS
Prepárate y Actúa
En esta temporada de lluvias 2026
Si tu vivienda es segura
resguárdate
Si vives en zona de riesgo
de deslave o inundación
evacúa
Ante la proximidad de
un potencial ciclónico
Ubica tu refugio
temporal en:
http://atlas.guerrero.gob.mx/refugiosgro/
TRANSFORMANDO GUERRERO
GOBIERNO DEL ESTADO
SECRETARÍA DE GESTIÓN INTEGRAL DE RIESGOS Y PROTECCIÓN CIVIL DEL ESTADO DE GUERRERO
9 1 1
EMERGENCIAS

Evelyn Salgado participa en reunión de Gabinete de Seguridad con la presidenta Claudia Sheinbaum









■ Atención inmediata a la población, resultado del trabajo coordinado y apoyo presidencial, destacó la mandataria guerrerense

CHILPANCINGO GRO. 13 DE OCTUBRE DE 2026.

Desde el C4 de Chilpancingo, la gobernadora Evelyn Salgado Pineda participó en la reunión de Gabinete de Seguridad que encabeza la presidenta Claudia Sheinbaum Pardo, con el balance de las acciones realizadas en atención a la población ante los efectos del huracán Simón en Guerrero.

La mandataria estatal destacó el resultado del trabajo coordinado con el Gobierno de México, las Fuerzas Armadas y las distintas instituciones, que sumaron esfuerzos para auxiliar a las familias guerrerenses.

Desde la capital de Guerrero, la gobernadora agradeció el respaldo permanente de la presidenta Claudia Sheinbaum y el compromiso de todas las instituciones que trabajaron para procurar el bienestar de la población.

Acapulco inaugura la temporada de cruceros 2026-2027 con el arribo del Eurodam



El puerto recibe a 2 mil 913 pasajeros y tripulantes; regresa Carnival Corporation tras 15 años de ausencia

ACAPULCO, GRO., 13 DE OCTUBRE DE 2026.

Con el arribo del crucero Eurodam, de la naviera Holland America Line, Acapulco inauguró la temporada de cruceros 2026-2027, con la llegada de 2 mil 913 pasajeros y tripulantes, y el regreso de Carnival Corporation al puerto después de 15 años de ausencia.

Como parte de las acciones para fortalecer la conectividad marítima y consolidar la actividad turística del Hogar del Sol, que impulsa la gobernadora Evelyn Salgado Pineda, a través de la Secretaría de Turismo estatal, se dio la bienvenida a los visitantes que arribaron a bordo de esta embarcación.

La secretaria de Turismo estatal, Rosy Pavón Flores, encabezó la recepción de los cruceristas y les expresó una cordial bienvenida a nombre de la gobernadora, además de agradecer a las líneas navieras la confianza depositada en Acapulco como destino turístico internacional.

El arribo del Eurodam representa un acontecimiento relevante para la actividad turística del puerto, ya que marca el regreso de Carnival Corporation después de 15 años de ausencia. Asimismo, esta embarcación vuelve a las aguas acapulqueñas después de 17 años sin realizar una escala en el destino.

Con bandera de Países Bajos y procedente de Cabo San Lucas, Baja California Sur, el crucero llegó con un total de 2 mil 913 personas a bordo, de las cuales 2 mil 39 son pasajeros y 874 integrantes de la tripulación, quienes tienen la oportunidad de disfrutar de los atractivos naturales, culturales, históricos y gastronómicos de Acapulco.

Durante la ceremonia de bienvenida, la titular de Sectur Guerrero destacó el compromiso de la administración estatal de fortalecer el turismo de cruceros, impulsar la llegada de visitantes internacionales y proyectar la riqueza cultural y turística de Guerrero en los mercados internacionales.

“A nombre del gobierno de Guerrero, que encabeza la gobernadora Evelyn Salgado Pineda, damos la más cordial bienvenida al crucero Eurodam, de Holland America Line, al maravilloso puerto de Acapulco. Esta visita marca el regreso de Carnival Corporation después de 15 años, con más de 2 mil 900 pasajeros y tripulantes a bordo.



“Nos honra recibirlos en esta tierra de sol, mar, historia y tradiciones. Desde la Secretaría de Turismo de Guerrero refrendamos nuestro compromiso de fortalecer el turismo de cruceros y compartir con el mundo la riqueza de nuestro estado”, expresó Rosy Pavón Flores.

Con este arribo, Acapulco da inicio a una nueva temporada de cruceros y fortalece su posicionamiento como destino turístico internacional, en una actividad que representa oportunidades para los prestadores de servicios, el comercio y las familias guerrerenses que dependen del turismo.

El gobierno de Guerrero refrenda su compromiso de continuar impulsando acciones para fortalecer la conectividad turística y marítima, atraer nuevas escalas de cruceros y promover los atractivos del estado ante visitantes nacionales e internacionales.





IMSS responderá a consulta salarial del sindicato, afirma Zoé Robledo; revisan denuncias de desabasto de medicamentos

El director del Seguro Social informó que el 14 de octubre podrá determinar si concede un aumento o queda en 6.8% como se había aprobado en un principio

El Instituto Mexicano del Seguro Social (IMSS) esperará los resultados de la consulta salarial que realizará el Sindicato Nacional de Trabajadores del Seguro Social (SNTSS), el próximo 14 de octubre, para determinar si concede un aumento o queda en 6.8% como se había aprobado en un principio, señaló el director general Zoé Robledo Aburto.

Sin embargo, no quiso contestar al cuestionamiento sobre si el Instituto cuenta con los recursos suficientes para otorgar un aumento al salario de 10%, solicitado por los trabajadores que han salido a manifestarse en varias entidades, durante los últimos días, o cuánto más podría aumentar.

"La relación del IMSS con su sindicato es permanente... llevó una propuesta que se votó en un Congreso, esa propuesta se aprobó en un Congreso, ahora se va a someter a votación... eso es lo que hoy está aprobado, se está llevando a la consulta, cuando la consulta tenga un resultado, el IMSS tendrá que responder en función de ese resultado", dijo el director general del Seguro Social.

Zoé Robledo anuncia consultas sobre desabasto de medicamentos

Además, anunció el inicio, sin dar fechas, de una consulta interna en las unidades médicas sobre el desabasto de medicamentos e insumos, la falta de personal y las condiciones de trabajo del personal médico.

Detalló que la revisión empezará en las unidades más grandes, es decir, los de especialidad, después los hospitales regionales, y así irán avanzando, para verificar también el surtimiento de recetas médicas.

En ese punto, culpó a las empresas de no entregar los medicamentos comprados, y dijo que el IMSS ya inició un proceso de recisión de contratos por dichos hechos.

"Estamos en un proceso de rescisión de los contratos de empresas incumplidas, porque efectivamente el IMSS y nuestros trabajadores dan la cara y cualquier tema operativo que tengamos que resolver, lo resolvemos, pero cuando un proveedor, y les podamos dar la lista quizás si no las quieren solicitar, de quiénes son los proveedores que más han incumplido, y ojalá los convoquen a una conferencia, les pregunten porque incumplen, porque tienen sus contratos, se hacen contratos, además en gran volumen y por varios años, no hay nada que tenga una mejor condición para un proveedor", explicó.





Familias de detenidos en marcha por el agua en Guadalajara denuncian abusos; exigen cotejar listas ante posibles desapariciones

- Los familiares aseguran que entre las personas arrestadas no hay integrantes de grupos de choque y acusan a las autoridades de detenciones ilegales, uso excesivo de la fuerza e incomunicación.

Mientras el gobernador de Jalisco, Pablo Lemus, asegura que la violencia en la marcha para exigir agua limpia en Guadalajara fue provocada por un grupo de choque de 400 integrantes, los familiares de las personas detenidas señalaron que si hubo provocadores los policías no capturaron a ninguno, pues entre las y los detenidos no hay quien pertenezca a ese tipo de organizaciones.

Además, afirmaron que hay discrepancia en el número de personas arrestadas que reportó la Fiscalía del estado y las detenciones que los colectivos y familiares han podido documentar, por lo que exigieron a las autoridades cotejar ambas listas para verificar si hay personas desaparecidas.

Lemus insiste en que durante la marcha hubo un grupo de choque

La mañana de este lunes, a través de un video, el mandatario estatal insistió en la versión oficial: una marcha ciudadana y pacífica de 10 mil personas que fue infiltrada por 400 provocadores armados con martillos, bombas de gas, piedras y petardos que desataron la violencia atacando a policías y manifestantes; el saldo: "manifestantes lesionados, 39 detenidos, 28 oficiales heridos, dos de ellos de gravedad, uno con fractura en el cráneo y otro que perdió un dedo tras ser golpeado con un tubo con filo".

Ricardo Peláez revela peculiar diferencia en la grandeza de América y Chivas

Las Águilas del América se encuentran de fiesta con sus 110 años de existencia y en el marco de este acontecimiento Ricardo Peláez habló en exclusiva con 'Fut Morning' de RÉCORD con una comparativa peculiar con el acérrimo rival.

Durante el programa resaltó la identidad del americanismo y no dudó en resaltar la grandeza que la institución ha gestado a lo largo de su historia: "El equipo es el más ganador de la Liga, eso es un hecho están los números están allí.

"Es el equipo junto con el Guadalajara que más expectativas levanta, que más afición tiene, es el equipo que lo mismo da que lo quieras a que lo rechaces, porque estás pendiente de él", mencionó el exjugador que militó en ambos equipos.

¿Cuál es la diferencia en América y Chivas?

Asimismo, Ricardo Peláez destacó la diferencia entre ambos clubes: "La diferencia entre el América y el Guadalajara es muy sencilla al América le vas o lo odias y al Guadalajara le vas o no le vas, esa es la diferencia, son equipos muy queridos."

"Pero este América cuando vas a jugar contra ellos te motiva mucho más, estás más alerta siempre le quieren ganar todos", terminó por catapultar durante su presencia en el programa matutino de 'Fut Morning'.



110 años de grandeza

Las Águilas del América cumplen 110 años de existencia en el futbol mexicano con un extenso historial de título y un sin fin de figuras desfilando entre ellos Ricardo Peláez quien reciente habló siendo una voz autorizada.

Con un total de 40 títulos oficiales, el conjunto de Coapa es el equipo más ganador del futbol profesional mexicano. Su palmarés está compuesto por 30 campeonatos nacionales y 10 internacionales.

Además, los Cremas también son los más ganadores de la Liga MX con 17 estrellas y de CONCACAF con 7 trofeos. Aunque en los últimos años tiene la tarea pendiente de trascender internacionalmente.





Mbappé lidera la encuesta de L'Équipe por el Balón de Oro y Lamine Yamal queda fuera del podio

■ El delantero del Real Madrid encabeza las preferencias para ganar el galardón individual, mientras Khvicha Kvaratskhelia y Harry Kane completan los tres primeros puestos

Kylian Mbappé se perfila como uno de los grandes favoritos para conquistar el Balón de Oro, de acuerdo con una encuesta publicada por L'Équipe. El delantero francés del Real Madrid lidera las preferencias con el 34.2 por ciento de los votos, por delante de Khvicha Kvaratskhelia, del Paris Saint-Germain, y Harry Kane, del Bayern Múnich.

La principal sorpresa de esta votación es la posición de Lamine Yamal. El joven atacante del Barcelona, señalado como uno de los candidatos al reconocimiento, no aparece entre los tres primeros lugares de la categoría masculina, en una clasificación que refleja las preferencias de los participantes en el sondeo.

¿Cómo va la encuesta de L'Équipe para el Balón de Oro?

Mbappé encabeza la votación con el 34.2%, una ventaja de casi 10 puntos porcentuales sobre Kvaratskhelia, quien ocupa el segundo puesto con el 24.3%. Harry Kane completa el podio con el 8.6%.

En la categoría femenina, Alexia Putellas lidera las preferencias con el 26.9%, seguida por Selma Bacha, con el 12.9%, y Wendie Renard, con el 6.6%. Las tres futbolistas aparecen vinculadas al Barcelona y al Olympique de Lyon en la imagen de la encuesta, aunque Putellas figura con una referencia a London City Lionesses.

Muere RJ Mitte, actor de la serie “Breaking Bad”, a los 34 años; se habría quitado la vida

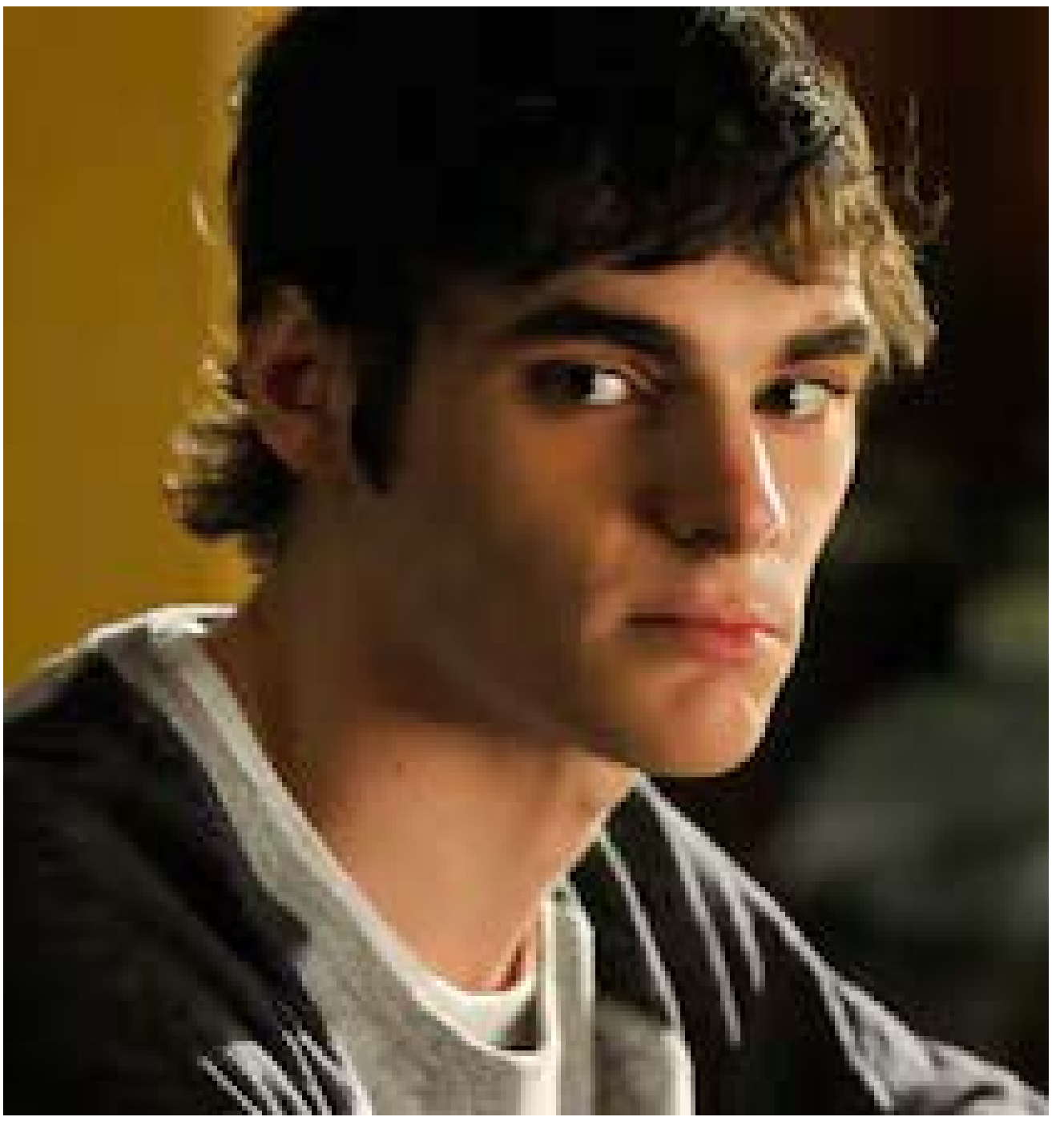

- Mitte dio a vida a Walter White Jr., hijo del personaje de Bryan Cranston.

Durante cinco temporadas, RJ Mitte dio vida a Walter White Jr., en la serie “Breaking Bad”. Este lunes, se reportó la muerte del actor a los 34 años.

De acuerdo con información publicada por TMZ, Mitte murió en Texas y en circunstancias que todavía son investigadas por las autoridades.

Según el medio estadounidense, fue un funcionario del condado quien confirmó el fallecimiento y, aunque no se han hecho públicas las causas del deceso, se presume que se habría tratado de un suicidio.

Mitte alcanzó reconocimiento internacional gracias a su participación en la producción protagonizada por Bryan Cranston y Aaron Paul. Su personaje era un adolescente con parálisis cerebral, condición que padecía en la vida real.

Además de la actuación, se convirtió en un portavoz importante para los actores con discapacidad en Hollywood; incluso, en varias ocasiones afirmó que la industria debía darles una mayor representación.

En el ámbito personal, el joven estaba comprometido con Kennedy Suarez, su pareja desde hacía varios años. En octubre de 2025, le propuso matrimonio.

Una de sus últimas publicaciones en redes sociales fue sobre el reencuentro que tuvo con Luis Moncada, uno de sus excompañeros de la serie. En las imágenes que compartió se le veía sonriente y aparentemente feliz.

Eduin Caz entrega 1 millón de pesos a “Ese” Pérez; lo denomina como “el verdadero ganador de ´LCDLFM´”



- El cantante y el influencer sostiene una estrecha amistad.

Ese” Pérez fue tomado por sorpresa por Eduin Caz, quien llamó a la puerta del departamento del influencer para entregarle un cheque, válido por un millón de pesos, el cual, le obsequió debido a su desempeño dentro de “La casa de los famosos México” y es que, el líder de Grupo Firme considera que él fue el verdadero triunfador de la temporada.

El cantante de temas como “Ya súperame” y “El amor de su vida” visitó la CDMX a propósito de la invitación que recibió de Ramón Ayala, para que subiera con él al escenario de la Plaza Toros México, donde celebró 72 años de trayectoria y 80 de vida.

Fue entonces que Caz aprovechó su estancia en nuestra ciudad para hacer una parada en el domicilio de “Ese”, a quien no había tenido la oportunidad de ver, tras la salida del influencer de “LCDLFM”, debido a la distancia geográfica que los separa, pues Eduin reside entre Tijuana, Baja California y Mazatlán, Sinaloa.

Caz no llegó con las manos vacías, sino con un cheque firmado a su nombre, listo para entregar a “Ese” Pérez, válido por un millón de pesos.

El detalle tuvo su origen en el hecho de que, para Eduin, Pérez no sólo no merecía el quinto lugar con que fue reconocido, sino que, a su parecer, el comediante debió ser el ganador de la temporada.

Por ello, el cheque tenía incluida la frase para “el verdadero ganador de ´La casa de los famosos México´”.

La expresión de “Ese” fue de estupefacción y gratitud pues, además de aceptar el obsequio y no negarse a la suma que señalaba el papel, dijo sentirse agradecido de contar con la solidaridad de amigos como el cantante de regional.

“Yo no soy ganador 100 por ciento del reality show, pero con tu amistad y, toda la gente que me apoya, yo ya gané”, señaló.

Además, Caz no perdió la oportunidad de bromear con el hecho de que, después de que “Ese” cobre el cheque, lo primero que hará, será pedirle parte del millón, para pagar sus cuentas del hogar, las que, recientemente confesó que superan cantidades exhorbitantes de dinero, pues tiene que pagar 100 mil pesos de agua y 12 mil de luz.

“A ver si ahí me prestadas para pagar la luz y el agua”, dijo, causando la risa de Pérez.

Protocolo Alba Guerrero

Reporte N°: PAGRO/060/2026

AYÚDANOS A LOCALIZAR



Nombre: María del Carmen Olan.
Edad: 58 años.
Sexo: Femenino.
Lugar de nacimiento: Tabasco, [illegible]
Fecha de nacimiento: [illegible]968.
Fecha de los hechos: [illegible]26.
Lugar de los hechos: [illegible], Guerrero.
Nacionalidad: Mexicana
Cabello: Café [illegible].
Tipo: Lacio.
Longitud: Largo.
Color de ojos: Cafe
Tamaño: Grandes
Boca: [illegible]
Labios: [illegible]
Estatura: [illegible]
[illegible]: Robusta.
[illegible]ara.

FISCALÍA CON SENTIDO HUMANO

Señas Particulares

Presenta una cicatriz d[illegible]rgo; cicatriz en el brazo de 5 cm de largo.

Fue vista por ultima v[illegible] Calle Principal de la Localidad de La Testaruda, municipio de Acapulco, Guer[illegible]

Fecha de denuncia: 24/Septiembre/2026.

PARA PROPORCIONAR INFORMACIÓN COMUNÍCATE A LOS NÚMEROS

911 EMERGENCIAS | 800 832 7692 | 089 DENUNCIA ANÓNIMA

LOCALIZADA

¿Has visto a..?



ERNESTO CASTRO MANCILLA

Sexo:	Masculino
Edad Actual:	45 años
Estatura:	1.55 Metros
Tez:	Moreno claro
Ojos:	Pequeños, café obs[illegible]
Cabello:	Café obscuro, [illegible]orto, la[illegible]
Fecha de Nacimiento:	[illegible]/ 19[illegible]
Fecha de Denuncia:	[illegible]6

Ficha N°: HVAGRO/021[illegible]/2[illegible]

Señas particulares:

Cicatriz de bola e[illegible]rech[illegible]icatriz en pie derecho de 10 cm.

LOCALIZADO

Visto por [illegible]ltima vez en:

FISCALÍA CON SENTIDO HUMANO

Desap[illegible]en el municipio de Acapulco de Juárez , Guerrero, el día 23/09/2026.

Si conoces, has visto o sabes algo de esta persona, llama o escríbenos

www.fiscaliaguerrero.gob.mx | 800 832 7692

¿Has visto a..?



FELIX PINEDA GARCIA

Sexo:	Masculino
Edad Actual:	47 años
Estatura:	1.65 Metros
Tez:	Moreno claro
Ojos:	Pequeños, café obscuros
Cabello:	Negro, corto, ondulado
Fecha de Nacimiento:	27/ 10/ 1978
Fecha de Denuncia:	11/ 10/ 2026

Ficha N°: HVAGRO/0237/2026

Señas particulares:

Lunar color café claro en el lado derecho del rostro

Visto por última vez en:

FISCALÍA CON SENTIDO HUMANO

Desapareció en el municipio de Acapulco de Juárez, Guerrero, el día 13/07/2025.

Si conoces, has visto o sabes algo de esta persona, llama o escríbenos

www.fiscaliaguerrero.gob.mx | 800 832 7692

¿Has visto a..?



ISMAEL RUIZ CRUZ

Sexo:	Masculino
Edad Actual:	31 años
Estatura:	1.67 Metros
Tez:	Moreno
Ojos:	Pequeños, café oscuros
Cabello:	Negro, corto, lacio
Fecha de Nacimiento:	11/ 06/ 1995
Fecha de Denuncia:	12/ 10/ 2026

Ficha N°: HVAGRO/0238/2026

Señas particulares:

Tiene una cicatriz en la parte posterior del hombro derecho, tiene puntadas en ambos codos, tiene un tatuaje con las figuras de una corona en uno de sus brazos sin recordar en cual, y en el codo izquierdo tiene un tumor.

Visto por última vez en:

FISCALÍA CON SENTIDO HUMANO

Desapareció en el municipio de Acapulco de Juárez, Guerrero, el día 28/09/2026.

Si conoces, has visto o sabes algo de esta persona, llama o escríbenos

www.fiscaliaguerrero.gob.mx | 800 832 7692