ANZ
DIARIO DIGITAL



ZIHUATANEJO, GUERRERO / DIRECTOR GENERAL: ROGELIO CENDEJAS ROSALES
TEL: 755 101-9983 / LUNES 28 DE ABRIL DE 2025

Lizette Tapia Castro festeja en grande a niñas y niños del municipio

Educación y esparcimiento para los zankitas, prioridad para Liz Tapia.



Hogar del Sol muestra su riqueza turística al mundo en Tianguis Turístico Binacional



- Circulación de video de presunto asalto afectó llegada de turistas a Ixtapa-Zihuatanejo
- Habitantes de El Cacao Temen por su Integridad Física ante el Grave Deterioro de un Puente en la Sierra de Atoyac
- FGEGuerrero investiga a cuatro personas detenidas en Zihuatanejo tras agresión a personal militar


Armida®
Sabor por tradición.
Desde 1983
Tu pan tradicional
favorito
está en Armida
Haz tu pedido:
755 554 0726
755 172 5576
@panaderiaarmida


Nuestro
MENÚ
POLLOS A LA LEÑA
POLEÑON
755 141 4148
SERVICIO A DOMICIÑIO CON COSTO ADICIONAL
POLLO A LA LEÑA
1 POLLO $180.00
1/2 POLLO $95.00
INCLUYE: PAPAS, CEBOLLA, CHILE Y SALSA
COSTILLA DE CERDO
1 COSTILLA PRECIO SEGÚN EL TAMAÑO
$100.00 a $250.00
INCLUYE: PAPAS, CEBOLLA, CHILE Y SALSA
ORDEN EXTRA
SOPA DE ARROZ $20.00
PAPAS CAMBRAY ADOBADAS $10.00
CHILE TOREADO $10.00
CEBOLLA ASADA $10.00
SALSA $5.00

Circulación de video de presunto asalto afectó llegada de turistas a Ixtapa-Zihuatanejo



*Restauranteros reportaron baja ocupación y afectaciones

ROGELIO CENDEJAS

ZIHUATANEJO, GRO., 27 DE ABRIL DE 2025.-

Restauranteros de Zihuatanejo aseguraron que un video que circuló en redes previo a esta temporada vacacional de Semana Santa, donde una mujer afirmó haber estado a punto de sufrir un asalto en el entronque de La Unión, en el trayecto hacia Ixtapa, afectó la llegada de turismo nacional y "contribuyó para que llegara menos gente que el año pasado".

Un restaurantero del Centro de este municipio, quien pidió omitir su nombre, informó que desde el Viernes Santo no llegó la cantidad de visitantes que esperaban, ya que no pudieron rebasar el 80 por ciento de ocupación en sus establecimientos.

"El Sábado de Gloria estuvo poquito mejor, pero el domingo disminuyó casi hasta el 50 por ciento, y toda la Semana de Pascua ha sido regular la presencia de turismo, diría que a lo mucho un 65 por ciento", expresó.

Agregó que ayer sábado, otros restauranteros de la isla de Ixtapa le comentaron que los restaurantes en ese balneario alcanzaron como máximo un 65 por ciento de ocupación, y esperaban que este domingo la cifra mejorara.

El entrevistado afirmó que sí impactó turísticamente el video que circuló en redes sociales, donde una joven advertía sobre un intento de asalto en el crucero hacia la cabecera municipal de La Unión, señalando la presencia de personas armadas. El hecho generó advertencias y temor entre turistas que planeaban viajar en estas fechas a la Costa Grande.

Indicó que más de un turista le preguntó si era seguro salir por las noches o circular en carretera hacia Petatlán o La Unión, mencionando haber visto dicho video en grupos y páginas de Facebook.





Este domingo, último día del periodo vacacional, de acuerdo con cifras de la Secretaría de Turismo de Guerrero, Ixtapa registró una ocupación hotelera del 70.1 por ciento, mientras que esta ciudad alcanzó un 40.4 por ciento.





Retan bañistas al mar de fondo en playas tanto de Ixtapa como de Zihuatanejo

■ *Pese a advertencia de autoridades de evitar ingresar a nadar por alto oleaje, visitantes hacen caso omiso en playa La Ropa

ROGELIO CENDEJAS

ZIHUATANEJO, GRO.- 28 DE ABRIL DE 2025.-

Bañistas desobedecen e ingresan al mar advertencias de salvavidas por los riesgos del fenómeno de mar de fondo en las playas de este municipio.

En la playa La Ropa, una de las más concurridas este fin de semana, salvavidas y brigadistas de la zona pidieron a visitantes no ingresar al mar, sin embargo hicieron caso omiso.

En un recorrido por Quadratín Guerrero, se observó un oleaje alto y fuerza en las corrientes y aún así los bañistas ingresaban más adentro del mar, donde se forman las olas.

Trabajadores de la dirección de Ecología municipal utilizaban silbatos para llamar la atención de los turistas e indicarles que se recorrieran más a la orilla, a fin de que no se pusieran en peligro.

El director municipal de Protección Civil, Jorge Cervantes, dijo vía telefónica que será este lunes cuando se de a conocer el número de rescates náuticos que contabilizaron durante este periodo vacacional.



Venta de pescado de "Regular a baja" en Semana Santa afirman pescadores de Playa Principal



ROGELIO CENDEJAS

ZIHUATANEJO, GRO.- 28 DE ABRIL DE 2025.-

Pescadores de Zihuatanejo aseguraron que las ventas durante el periodo de vacaciones de Semana Santa fueron "regulares con tendencia hacia ser bajas".

Así lo informó el pescador Francisco "Chino" Rosales, al señalar que en este año las ventas estuvieron normales como cualquier día durante Semana Santa y no tuvieron el aumento que se esperaba y que han tenido en años anteriores.

Dijo que las ventas han estado de regulares a bajas a pesar que el kilogramo de pescado en general bajó de 180 a 120 pesos.

Expresó que a pesar que ha habido pesca, no hubo tal cantidad de turismo en estas dos semanas que acudiera a comprarles sus capturas.

Por su parte la señora, Jackeline Campuzano, vendedora de camarón, dijo que las ventas estuvieron como en un 40 por ciento, bajas, para este periodo vacacional, añadió la entrevistada que su hijo trabaja en una lancha que traslada turismo del muelle principal hacia playa Las Gatas y le comentó que no hubo buenas ganancias en esa actividad, al menos en comparación con el año pasado.

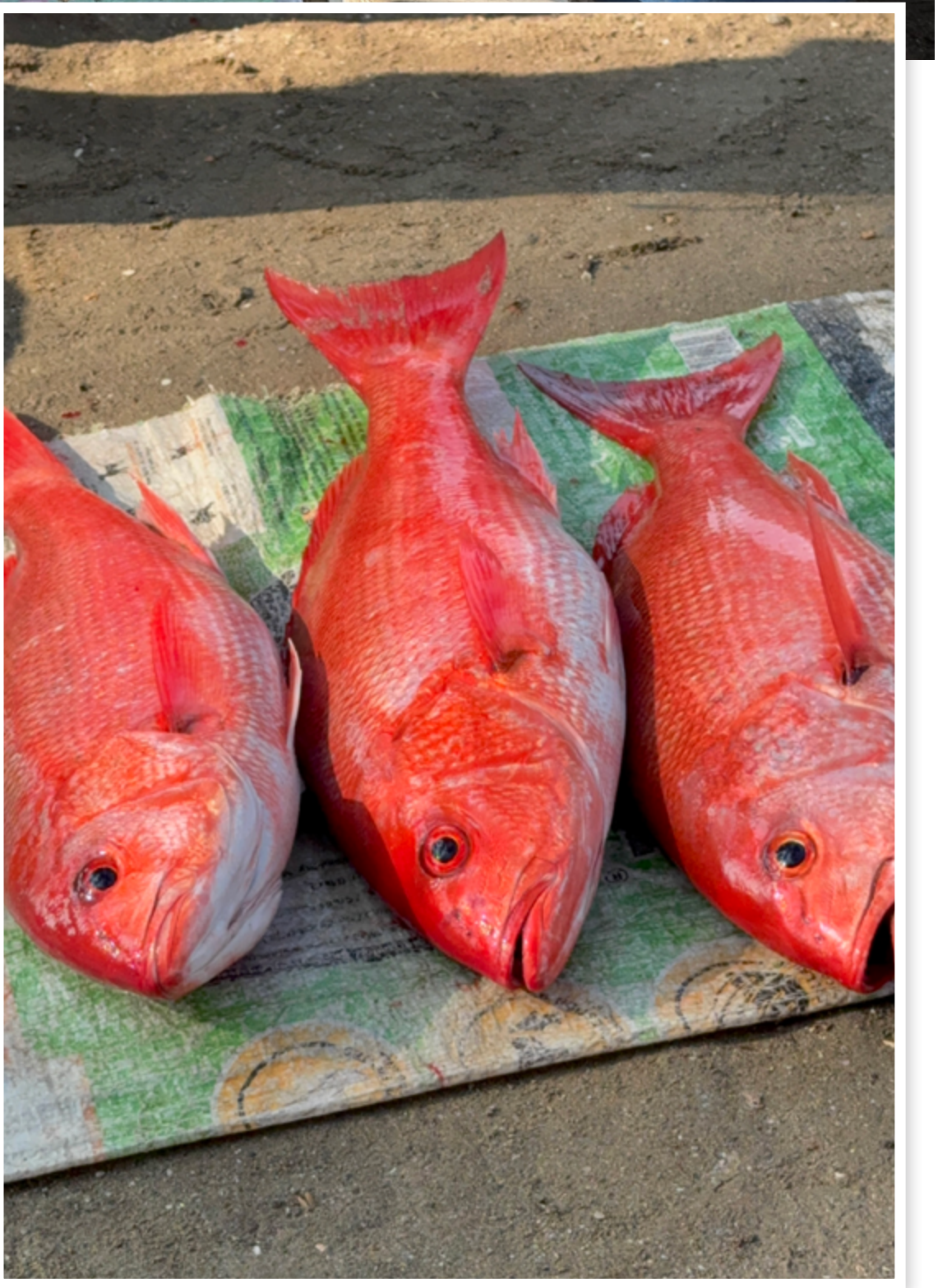



Educación
Secretaría de Educación Pública
TECNOLÓGICO NACIONAL DE MÉXICO
INSTITUTO TECNOLÓGICO de la Costa Grande Zihuatanejo, Gro.
TecNM CERCA DE TI

TECNM COSTA GRANDE
Donde tu Futuro Comienza hoy

INGENIERÍA EN GESTIÓN EMPRESARIAL (PRESENCIAL Y A DISTANCIA)
INGENIERÍA EN SISTEMAS CÓMPUTACIONALES
ARQUITECTURA
LICENCIATURA EN ADMINISTRACIÓN
CONTADOR PÚBLICO
INGENIERÍA EN ELECTROMECÁNICA

¡INSCRIPCIONES ABIERTAS!

Registro electrónico: 8 de enero al 20 de Junio de 2025
Costo: $ 1000.00
Contacto: 755 101 4605

¡INSCRIBETE AQUÍ!





Lizette Tapia Castro festeja en grande a niñas y niños del municipio.

Educación y esparcimiento para los zankitas, prioridad para Liz Tapia.

ZIHUATANEJO, GRO.- 28 DE ABRIL DE 2025.-

Cumpliendo con la atención a niñas y niños del municipio, la presidente Lizette Tapia Castro encabezó el festejo para celebrar el Día del Niño, con el festival "Maravilloso Mundo Marino".

Con la participación de las diferentes áreas del gobierno municipal, este sábado en punto de las 5:30 de la tarde inició el mencionado festival, realizado en el campo de béisbol de la Unidad Deportiva de Zihuatanejo.

Con una asistencia estimada de poco más de 6,000 personas, distribuidas aproximadamente entre 3,600 pequeños zankitas y 2,400 personas adultas que acompañaban a los menores, se disfrutó de un show musical con la presentación de los grupos de baile del Hotel Barceló y de la academia Fashion Ballet.

Se contó con inflables, un stand de pinta caritas, juegos y concursos de destreza, como albercas de pelotas donde se podían ganar premios, toros mecánicos, carreras de costales y otros juegos más. Además, con sus boletos podían degustar palomitas, hot dogs, aguinaldos y bebidas como aguas y juguitos.

Cabe mencionar que el tema del festival "Maravilloso Mundo Marino" permitió, además de la presentación de diferentes botargas alusivas a la fauna marina, mostrar a los pequeños la diversidad marina y la importancia de cuidarla.

Con este festival, que nuevamente superó todas las expectativas de asistencia, la alcaldesa Lizette Tapia Castro reiteró el compromiso de su gobierno de trabajar para consolidar al destino turístico, mejorar la economía de los azuetenses y acercar el entretenimiento a este sector. Todo esto se suma a la labor que se realiza en materia de educación y salud, buscando tener un municipio sólido en todos los conceptos mencionados.





INEGI emite alta evaluación para el gobierno de Zihuatanejo por la efectividad de sus acciones



ZIHUATANEJO, GRO.- 28 DE ABRIL DE 2025.-

En el marco de la primera sesión ordinaria del Comité Municipal de Evaluación al Desempeño, efectuada el pasado 24 de abril en la sala de Cabildo, la presidenta Lizette Tapia Castro fue informada de que, de acuerdo con el análisis emitido por el INEGI, en el primer trimestre de 2025 el gobierno de Zihuatanejo de Azueta se ubicó en el lugar número 8 a nivel nacional, por la efectividad de las acciones realizadas en ese lapso y que permitieron resolver problemáticas planteadas por los diferentes sectores.





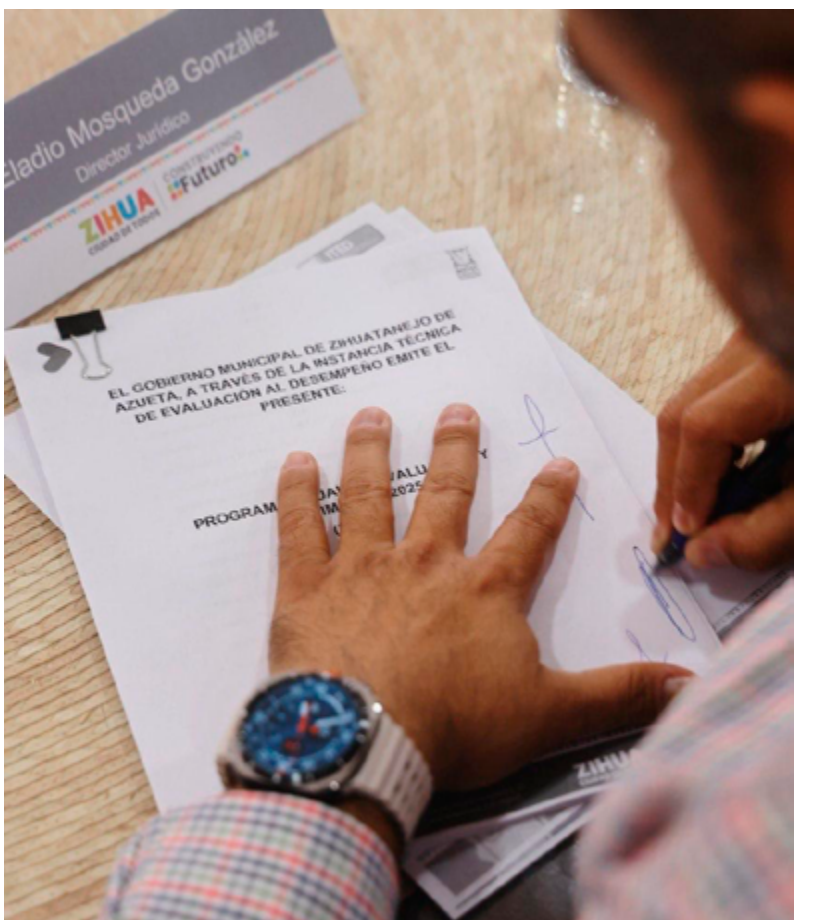



Toma protesta Alejandro Bravo a estructura de Mujeres Priístas de Acapulco

* Recuperar Acapulco, obligación de los priistas ante las condiciones en las que se encuentra: Alejandro Bravo

ACAPULCO, GRO.- 28 DE ABRIL.

El Presidente del PRI Guerrero, diputado Alejandro Bravo Abarca, tomó protesta a la estructura municipal del Organismo Nacional de Mujeres Priístas (ONMPRI), que presidirá la ex regidora Azucena Escalera Amaya.

En un acto realizado en la explanada del Comité Municipal, Bravo Abarca, reconoció la labor de las mujeres en el partido y reconoció sus aportaciones en los triunfos del PRI. Destacó también las acciones realizadas por el Revolucionario Institucional en favor de las mujeres y su participación política, como el derecho al voto y las reformas que aseguraban la representación de las mujeres.

En su participación, Alejandro Bravo afirmó que el PRI está renaciendo en Acapulco, "se está reconstruyendo con quienes verdaderamente le tenemos amor a la camiseta, con quienes verdaderamente queremos construir para fortalecer a nuestro partido."

Convocó a las y los asistentes a trabajar con fuerza, convicción y responsabilidad para recuperar Acapulco lo que calificó como una obligación de los priistas, "cuando vemos las condiciones en las que se encuentra Acapulco";

El coordinador de la bancada priísta señaló que para construir un segundo piso se debe haber construido el primero con buenos cimientos, "cosa que no pasó"; sentenció.

Acompañado de la Secretaria General, diputada Ma del Pilar Vadillo Ruiz; la dirigente del ONMPRI en el estado, Aline Mata Eguía-Liz; el presidente del Comité Municipal, Jaime Luis Colón García y diversos liderazgos del puerto y del estado, Alejandro Bravo tomó protesta a 3 nuevas Secretarias estatales, 14 Secretarías municipales, 9 coordinaciones distritales y 38 seccionales que fortalecerán al PRI de Acapulco.





UNIVERSIDAD CEUSJIC

COMPROMETIDOS CON LA CALIDAD EDUCATIVA

¡Carreras y planes diseñados para ti! En la Universidad CEUSJIC, contamos con más de 20 programas académicos, 5 campus en el país y más de 1,500 alumnos activos

¡Contamos con preparatoria, licenciaturas, maestrías y doctorados!

Teléfono 755 172 13 95

#SOMOSCEUSJIC

Ceusjic.edu.mx



Habitantes de El Cacao Temen por su Integridad Física ante el Grave Deterioro de un Puente en la Sierra de Atoyac



EL CACAO, GRO. — 28 DE ABRIL DE 2025.-

La preocupación crece entre los habitantes de la comunidad de El Cacao, enclavada en la zona serrana de este municipio cafetalero, ante el avanzado deterioro del puente que conecta ambos márgenes del río local, infraestructura que resultó severamente dañada tras el paso del huracán John, que impactó la región en septiembre pasado como un fenómeno de categoría.

Desde entonces, la estructura presenta daños visibles que, en las últimas semanas, se han agravado de manera alarmante. Se han desprendido partes del puente, debilitando su resistencia y poniendo en riesgo la integridad física de quienes diariamente dependen de él para sus actividades cotidianas. La situación es especialmente crítica para los niños, quienes deben cruzarlo a diario para poder asistir a sus centros educativos.

Ante el temor latente de un colapso que pudiera tener consecuencias fatales, los pobladores hacen un llamado urgente a los tres niveles de gobierno —federal, estatal y municipal— para que atiendan de manera inmediata esta problemática. Aseguran que la vida de decenas de familias está en peligro y que cada día que pasa aumenta el riesgo de una tragedia.

Los vecinos de El Cacao solicitaron además el apoyo de la ciudadanía para difundir su situación, con la esperanza de que la visibilización del problema motive una pronta respuesta de las autoridades competentes. “No queremos lamentar pérdidas humanas. Solo pedimos ser escuchados y que se tomen acciones antes de que sea demasiado tarde”, expresaron.

La comunidad, reconocida por su tradición cafetalera y su espíritu de lucha, enfrenta ahora un nuevo desafío: garantizar la seguridad de sus habitantes ante la amenaza de una infraestructura que no puede esperar más reparaciones.





Abuchean a Fernández Noroña en Congreso Nacional del PT



CDMX.-

El presidente del Senado, Gerardo Fernández Noroña fue abucheado este sábado durante el Congreso Nacional del Partido del Trabajo, y afirmó que, no merece un rato de ese tipo al añadir que continuará promoviendo la unidad.

Durante el congreso celebrado en la Ciudad de México, los asistentes pedían a Fernández Noroña su afiliación al partido petista con gritos: “Que se afilie, que se afilie”.

En redes sociales se difundieron videos que documentaron el momento en el que Fernández Noroña tenía el micrófono en la mano y trataba dar un mensaje, mientras que los presentes gritaban o hacían ruido.

Más tarde desde sus redes sociales, Gerardo Fernández lamentó que, el PT lo haya invitado al evento para agraviarlo.



Aprueba la embajada norteamericana 34 visas para adultos mayores guerrerenses



*Avanza el programa “Lazos Migrantes” en la región Norte

CIUDAD DE MÉXICO.- 28 DE ABRIL DE 2025.-

En atención a la comunidad migrante guerrerense que reside en diferentes estados de la unión americana, el gobierno de Guerrero que encabeza la gobernadora Evelyn Salgado Pineda, a través de la Secretaría de los Migrantes y Asuntos Internacionales, continúan estrechando lazos con la embajada americana para lograr que adultos mayores obtengan su visa y puedan reencontrarse con sus familiares a quienes han dejado de ver por décadas.

Bajo el programa “Lazos Migrantes”, 34 personas adultas mayores de la región Norte del estado, recibieron su visa americana, por lo cual ya podrán de visitar a sus seres queridos en el vecino país del norte, destacando que estas acciones las encabeza la titular de la dependencia, Silvia Rivera Carbajal, quien apoyada por el personal de la SEMAIGRO brindan orientación y apoyo integral a dos grupos de beneficiarios del municipio de Ixcateopan de Cuauhtémoc.

En la comunidad de Pachivia, se realizó un acto protocolario donde el presidente municipal Juan Carlos Rodríguez Barrera y el subsecretario Daniel Agis Eslava dieron inicio formal al trámite migratorio para los adultos mayores seleccionados.

Como parte del acompañamiento, se les brindó asistencia durante su cita en el Centro de Atención a Solicitantes (CAS), donde realizaron la toma de huellas y fotografía. Más tarde, participaron en una plática informativa donde se abordaron temas clave del proceso migratorio y se les preparó para su entrevista consular.

El grupo registrado acudió a la Embajada de Estados Unidos, donde 34 personas adultas mayores resultaron beneficiadas con la aprobación de su visa americana, lo que les permitirá reencontrarse con sus hijas, hijos y familiares que radican en aquel país.



Hogar del Sol muestra su riqueza turística al mundo en Tianguis Turístico Binacional





*Proyecta Evelyn Salgado a Guerrero como uno de los destinos más atractivos y competitivos de México

SAN DIEGO, CA.- 28 DE ABRIL DE 2025. —

Los destinos de Guerrero, el Hogar del Sol, se posiciona con fuerza en la edición 49 del Tianguis Turístico, que por primera vez se realiza de manera binacional entre México y Estados Unidos, iniciando actividades de promoción en San Diego, California.

La delegación guerrerense, con una muestra de su riqueza cultural y la diversidad de su oferta turística, capturó la atención de visitantes y autoridades del país vecino del norte.

Durante la jornada inaugural, con todo el respaldo de la gobernadora Evelyn Salgado Pineda, el stand de Guerrero recibió la visita de la Secretaria de Turismo federal, Josefina Rodríguez Zamora, y del Subsecretario, Sebastián Ramírez Mendoza, quienes a través de sus redes sociales destacaron el esplendor de los destinos turísticos del estado, invitando a los viajeros a descubrir la magia del Hogar del Sol.

Desde los icónicos destinos de Acapulco, Zihuatanejo y Taxco, hasta las joyas naturales de la Costa Grande y Costa Chica, Guerrero despliega su potencial en este escaparate internacional, proyectándose como uno de los destinos más atractivos y competitivos del país.

La presencia de Guerrero en este histórico Tianguis Binacional no sólo reafirma su liderazgo turístico, sino que fortalece su proyección en el mercado internacional, consolidando su imagen como un estado que brilla con luz propia.





Adiós al papa Francisco: su último viaje junto a los marginales; asisten 400 mil personas



■ * Recorrió 6 kilómetros con aplausos de decenas de miles que abarrotaban las veredas

ROMA.—

El papa Francisco guardó una última sorpresa para su despedida: pidió que el cajón con su cuerpo fuera trasladado en su papamóvil blanco y no en coche fúnebre en su último viaje.

La elección de ese vehículo transformó el clima de esta histórica procesión, la primera en décadas de un papa muerto en el Vaticano que decide ser enterrado fuera de ahí. Fue un último mensaje de esperanza del papa Francisco, que fue despedido a lo largo del recorrido de 6 kilómetros con aplausos de decenas de miles de personas que abarrotaban las veredas. Eran aplausos llenos de agradecimiento, con algunas lágrimas de emoción, pero también de alegría, de reconocimiento por un Pontífice llegado desde el fin del mundo, un outsider, que descontracturó el papado, y que con su forma auténtica, simple, sincera, directa, de comunicar, llegó a todos con su mensaje de paz, esperanza y en favor de los últimos y descartados.

El papamóvil blanco, con el féretro del Papa bien visible, salió de la puerta del Perugino del Vaticano, a las 12:30 locales y llegó menos de media hora después a la basílica de Santa María la Mayor, cuyas campanas, a diferencia de las de la Basílica de San Pedro, al final de la misa repicaban en señal de fiesta.

En las escalinatas de la basílica que siempre prefirió, que queda muy cerca de la embajada argentina ante Italia de la Piazza del Esquilino, lo esperaban 40 personas, representantes de los olvidados, los vulnerables, los débiles, con una rosa blanca —su flor preferida—, en mano.

Una sepultura simple

A las 13 hora local, después de que el féretro fue llevado adentro de la basílica de Santa María la Mayor, en medio de cantos en latín, unos niños que formaban parte del grupo que lo recibió, llevaron las rosas blancas hasta la capilla de la Virgen salud populi romani, el ícono bizantino de la Virgen venerado desde hace siglos por los jesuitas —San Ignacio de Loyola celebró su primera misa en este templo— al lado de la cual quiso tener su descanso final.

Entonces, el Vaticano cortó la transmisión en directo porque el momento de la sepultura fue privado. Ese rito final, que duró media hora, fue realizado según las prescripciones del Ordo Exsequiarum Romani Pontificis, el documento sobre las exequias papales que Francisco modificó para simplificar su funeral y poder ser enterrado al lado del ícono de la Salus Populoi Romani, su Virgen "predilecta". Fue presidido por el cardenal camarlengo, Kevin Farrell, ante otros pocos altos prelados, familiares de Jorge Bergoglio —entre 50 y 60 personas, entre las cuales estaban sus sobrinos y sobrinos nietos— y de su "familia pontificia", es decir, sus secretarios privados y enfermeros personales, que lo cuidaron hasta el final.

Julio Berdegué responde a carta de EU sobre gusano barrenador; como dice Sheinbaum "actuamos con cabeza fría", afirma

■ * Brooke Rollins, secretaria de Agricultura del país vecino, advirtió que "restringirá la importación de productos animales"

El secretario de Agricultura y Desarrollo Rural, Julio Berdegué, informó que contestó "puntualmente" la carta de Brooke Rollins, secretaria de Agricultura de Estados Unidos, quien anunció que restringiría las importaciones del ganado de México por el tema del gusano barrenador.

Por medio de su cuenta de X el titular de Agricultura afirmó que al igual que la presidenta Claudia Sheinbaum, "actuamos con la cabeza fría".

Berdegué reiteró que colaboran y cooperan, pero nunca se subordinan.

Finalmente, agregó que está seguro que se llegaran a buenos acuerdos.

¿Qué dice la carta de EU sobre el gusano barrenador?

El pasado sábado 26 de abril, la secretaria de Agricultura del país vecino advirtió que "restringirá la importación de productos animales".

Rollins dijo que "ante la escalada del brote del gusano barrenador del Nuevo Mundo, México debe eliminar las restricciones a las aeronaves del USDA (Departamento de Agricultura) y eximir de los aranceles aduaneros al equipo de erradicación. Estas barreras perjudican gravemente nuestra respuesta conjunta".

En su misiva sentenció que si no había una solución para fin de mes cerraría los puertos a los animales procedentes de México para proteger la agricultura de su país.

¡Inglaterra es rojo! Liverpool se proclama campeón de Premier League al golear a Tottenham!

* LOS REDS FESTEJAN SU VIGÉSIMO TÍTULO DE LIGA EN LA PRIMERA TEMPORADA DE ARNE SLOT COMO ENTRENADOR



El Largo Y Sinuoso Camino terminó. Liverpool se proclamó campeón de la Premier League con la goleada 5-1 sobre Tottenham. Con este, los Reds llegan a 20 títulos de liga, los mismos que su acérrimo rival, Manchester United.

Festejo ahogado por 35 años

Tuvieron que pasar 35 años para que la afición de Liverpool volviera a ver a su equipo levantar el título de liga en Anfield, pues en 2020 se ahogó el festejo debido a la pandemia por Covid-19. Fue el 28 de abril de 1990 cuando los Reds derrotaron 2-1 a Queens Park Rangers y se coronaron junto a su gente.

Tottenham le puso drama en los primeros minutos del encuentro al adelantarse en el marcador, pero cuando Liverpool está en casa todo parece estar bien, pues en la temporada registran una sola derrota. La ventaja y alegría le duró poco a los Spurs en Anfield.

Sueño cumplido para los Reds

Los Sueños Dorados llenaron los ojos de Liverpool cuando Luis Díaz empató el marcador a pase de Dominik Szoboszlai. Los de Arne Slot sabían que con un punto confirmaban el campeonato de liga, pero la motivación creció.

El argentino, Alexis Mac Allister le puso todavía más calma al reventar el arco desde fuera del área para adelantar a los Reds y hacer explotar a Anfield, donde la afición se convirtió en el hombre de las mil voces para alentar a los suyos.

Con la motivación y el deseo de sellar el campeonato, Arne Slot acomodó a su equipo para asfixiar a los de Ange Postecoglou y tras un tiro de esquina, Cody Gakpo puso el 3 a 1, quien hizo un festejo especial que recordó a los de Ricardo Kaká, con una camiseta interior que lleva el mensaje: "pertenezco a Jesús".

Y no podía faltar el 'Rey Egipcio', Mohamed Salah, quien se unió a la fiesta goleadora con una gran definición tras un desborde; el tanto lo pone en el top 5 de máximos anotadores de Premier League con 185. El Faraón festejó emotivamente al entregarse a la afición e incluso tomarse fotos con ellos. La goleada se consumó con un autogol del italiano, Destiny Udogie.



¿Fue Henry? Javier Aguirre revela cómo le dijo a un jugador importante que no entraba en planes

Javier Aguirre logró con la Selección Mexicana algo que ningún otro estratega consiguió, el título de la Nations League. El combinado nacional, derrotó a su similar de Panamá y provocó la algarabía del país.

Sin embargo, para muchos expertos y aficionados, varias figuras quedaron fuera, una de ellas el capitán del América, Henry Martín. 'La Bomba' no entró en los planes de Aguirre, y sus últimas declaraciones del estratega en el podcast, Extremadamente Tercos, hacen pensar que le dijo de una manera tajante su ausencia en el torneo de Concacaf.

"De mí pueden decir veinte mil cosas, pero que dije una mentira o que se enteraron por terceros lo que pensaba, eso no, por muy mala que sea la noticia voy a dar la cara: 'No entras en los planes el año que viene. Sé que eres el capitán del equipo, la figura, el vestidor, pero no te quiero en el vestidor el año que viene'. Se lo dije a un jugador" comentó Aguirre.

A pesar de que Aguirre no dijo el nombre directo de Martín, las palabras del entrenador de la Selección Mexicana, hacen pensar en el goleador de las Águilas. De igual forma, Aguirre aseguró que tiene buena relación con dicho jugador.

Temporada para el olvido de Henry

Después de una grandes temporadas con el Club de Coapa, Henry no pudo hacer valer su calidad, pues las lesiones lo han mermado toda la temporada. El capitán de las Águilas intentará tener un resurgimiento en Liguilla, donde se espera que vuelva a la titularidad.

Justin Bieber despide a su padre con emotivo mensaje: “tengo muchas ganas de volver a verte pronto en el cielo”

■ * A pesar de que el cantante y su padre no tuvieron una relación cercana al principio, después todo cambió



Justin Bieber despidió a su padre Jeremy Bieber fallecido con un emotivo mensaje en Instagram en el que recordó momentos del pasado a su lado y confesó que tiene ganas de verlo pronto en el cielo, el cantante de 31 años y su padre no tuvieron una relación cercana durante los primeros años de vida del intérprete, sus padres se separaron cuando él tenía meses de nacido.

A pesar de los altibajos y la ausencia inicial, Justin declaró en varias ocasiones que mantenía una relación cercana con su padre y que lo admiraba, defendiendo su papel en su vida.

Padre e hijo comparten dos tatuajes idénticos: una gaviota inspirada en la novela “Juan Salvador Gaviota” y la palabra “Yeshua” (Jesús en hebreo), ambos símbolos de su conexión y espiritualidad.

Justin agradece a su padre y le el último adiós

Con una fotografía de cuando era un adolescente, Justin Bieber despidió a su padre en Instagram, donde compartió un mensaje en el que recordó momentos juntos, como los partido de hockey.

“Papá, siempre te quitaba todo el dinero, jaja. Recuerdo que me dijiste específicamente que la abuela te daba una paga de 20 dólares por semana. Siempre te convencía de gastar en bocadillos en el partido de hockey los viernes por la noche. A regañadientes, siempre me la dabas. Nueces de maíz, Skittles, bolas de chicle, Chuck-a-Puck, granizados. Un saludo a los árbitros de la categoría juvenil: Beatty, Fagon, Flanagan, jajaja. Por aguantar a todos mis abuelos quejándose por todas sus horribles decisiones arbitrales, jajaja. Mi abuelo no tenía reparos en hacerles saber que se portaban como unos cabrones”.

Lady Gaga incendia el estadio GNP vestida de rojo sangre; “te amo, México”, exclama

■ * “Bloody Mary” y “Abracadabra” marcaron el inicio de la primera noche de Gaga en la Ciudad de México



El Foro GNP se llenó de little monsters vestidos con outfits de las épocas más representativas de Lady Gaga.

Con música de fondo, los asistentes tomaban sus lugares y hacían la típica ola. A las 9:15, los músicos y bailarines ocuparon sus lugares sobre una estructura que recordaba a los palcos de un teatro antiguo, en ruinas o a punto de nacer. El estadio, todavía sumergido en penumbra, se puso de pie de manera casi instintiva.

Entonces vino el grito: “Gaga, Gaga”, y la oscuridad respondió. En la pantalla, el Manifiesto Mayhem —parte anuncio, parte invocación. En lo alto, como en una ópera, Gaga surgió atrapada dentro de un vestido que poco después revelaría su truco: era una jaula viviente que contenía a sus bailarines. “Bloody Mary” y “Abracadabra” marcaron el inicio de la primera noche de Lady Gaga en nuestro país.

“Te amo, México”, repitió Gaga en varias ocasiones, pero hubo un momento que detuvo el tiempo: sentada frente al piano, la cantante leyó una carta escrita en español para sus fans.

“A todos mis hermosos pequeños monstruos, aquí esta noche es un honor para mí estar en su hermoso país presentándome para ustedes. Han pasado 13 años desde la última vez que estuve aquí. Espero que vean cuánto he trabajado duro en el escenario esta noche para demostrarles cuánto los admiro y respeto”, leyó la artista frente a todos.

Fue así que confesó que el amor y la pasión que encontró en aquella visita marcaron su carrera para siempre.

“Nunca olvidaré la emoción y la pasión que compartieron conmigo. Estoy orgullosa de compartir este momento nuevamente. Solo que esta vez, no es el final... sino el principio”, dijo, arrancando lágrimas y aplausos

En medio del acto, buscó entre el público a un viejo amigo: “¿Dónde estás, Alejandro?”, preguntó, para entonar el himno de 2009 incluida en el tercer EP, The Fame Monster,

Dividido en cinco actos, el concierto fue un recorrido por la evolución de Gaga: desde su estética más teatral hasta sus momentos más vulnerables.

Después, en una caja de arena junto a un esqueleto, interpretó “Perfect Celebrity” vestida de blanco, como un fantasma de sí misma.

Bailarines con máscaras de calaveras emergieron para “Disease”, mientras un cuerpo femenino completamente de rojo surgía de la arena, abriendo paso a “Paparazzi”, donde Gaga apareció apoyada en muletas y envuelta en una enorme tela que fungía como capa.

Cada elemento escénico tenía vida propia. Una batería improvisada acompañó el cambio de vestuario, y durante “Die With a Smile” y “How Bad Do You Want Me”, Gaga se mostró más cercana, gritando entre canciones: “¡Te amo, México City!”.

Uno de los momentos más íntimos de la noche llegó cuando presentó “Blade of Grass”, una balada dedicada a su prometido Michael, que cantó por primera vez en vivo.

“Solo quería recordarles que el amor puede hacerlos muy felices”, dijo frente al piano. Después, llegó la ovación con “Shallow”, canción que reconoció como una sorpresa en su carrera, algo que jamás imaginó que se volvería un fenómeno mundial. Pidió al público que cantara con ella, y Ciudad de México respondió.

El cierre fue con las canciones “Vanis Into You” y “Bad Romance” y este domingo la cantante tiene otra cita con sus fans en la segunda fecha de su tour Viva la Mayhem.

¡Fuerte accidente, otra vez en entronque a Playa Larga!

ROGELIO CENDEJAS

ZIHUATANEJO, GRO.- 28 DE ABRIL DE 2025.-

Dos personas resultaron lesionadas en un fuerte accidente al chocar un tráiler contra un automóvil en el entronque a Playa Larga sobre el bulevar al Aeropuerto de Ixtapa-Zihuatanejo.

El accidente ocurrio alrededor de las 15:30 horas cuando un trailer de forma imprudente dio vuelta en "U", e impacto a una camioneta EcoSport de la marca Ford, tripulada por dos masculinos.

Uno de los heridos se trata de Abimael Adame, conocido fotógrafo de la comunidad de El Coacoyul quien iba con otro acompañante.

Los paramédicos tuvieron qje utilizar las llamadas "Quijadas de la vida" para rescatar a los lesionados de entre los fierros retorcidos para ser posteriormente trasladados a un hospital para recibir atención médica.

Al lugar acudieron elementos de la Guardia Nacional, división caminos quienes se hicieron cargo del accidente para deslindar responsabilidades.

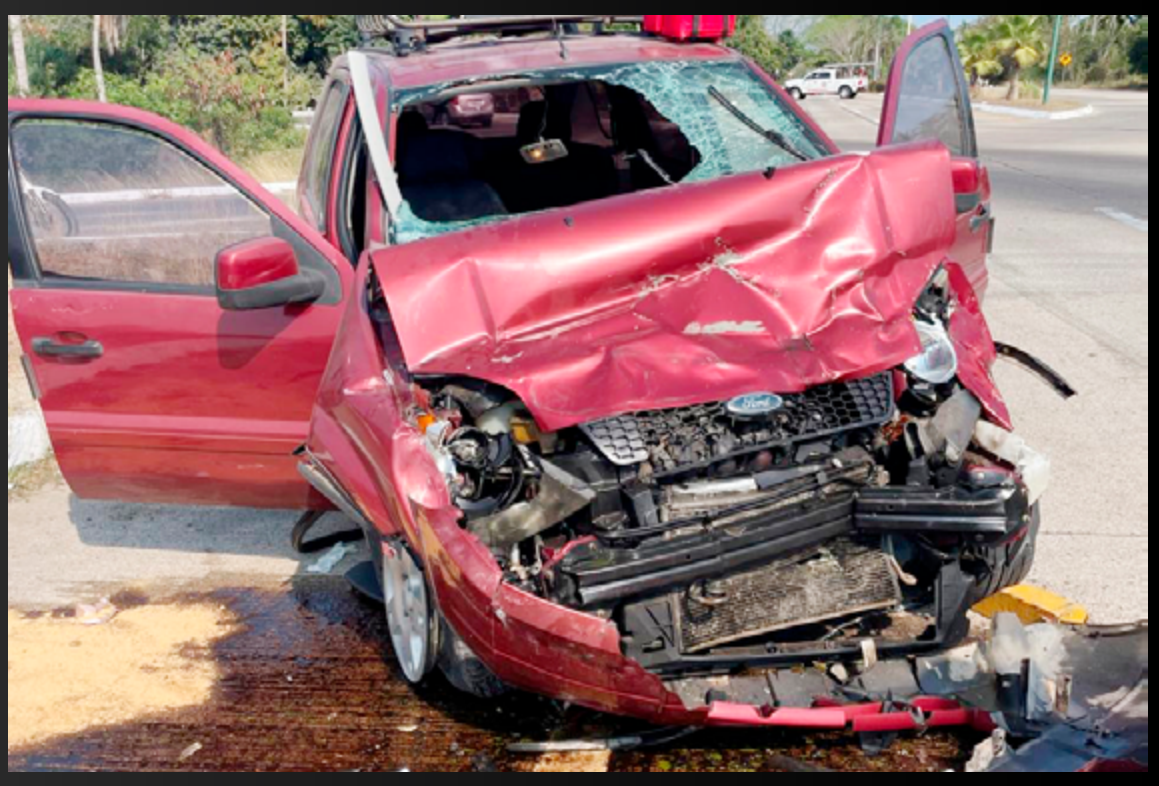





FGEGuerrero investiga a cuatro personas detenidas en Zihuatanejo tras agresión a personal militar

■ •Les aseguraron armas y equipo táctico diverso

CHILPANCINGO, GRO..- 28 DE ABRIL DE 2025.—

La Fiscalía General del Estado de Guerrero (FGE Guerrero) informa que inició una carpeta de investigación en contra de cuatro personas, tres hombres y una mujer, por su probable responsabilidad en los delitos de homicidio calificado, en agravio de un hombre, así como homicidio en grado de tentativa y daños a la propiedad, en perjuicio de personal de la Secretaría de la Defensa Nacional (DEFENSA), por hechos registrados la noche del 24 de abril en el municipio de Zihuatanejo de Azueta.

De acuerdo con las investigaciones, personal militar visualizó a los civiles en la colonia Centro de dicho municipio, cuando descendían de un vehículo el cuerpo sin vida de un masculino. Al percatarse de la presencia militar, los agresores dispararon contra los elementos castrenses, provocando daños a un vehículo oficial y derivando en la detención de los presuntos responsables.

Durante la intervención, fueron asegurados los siguientes indicios:

- 03 armas largas
- Más de 32 cargadores metálicos
- Más de 900 cartuchos útiles
- Equipo táctico diverso
- 01 vehículo

Los detenidos y los objetos asegurados fueron puestos a disposición del Ministerio Público para la integración de la carpeta de investigación correspondiente.



La Fiscalía General del Estado de Guerrero reafirma su compromiso de fortalecer las acciones de investigación y coordinación interinstitucional, en favor de la justicia y la paz social en la entidad.