ANZ
DIARIO DIGITAL



Shakira en México: Seis aportaciones culturales que no sabías de ella

ZIHUATANEJO, GUERRERO / DIRECTOR GENERAL: ROGELIO CENDEJAS ROSALES
TEL: 755 101-9983 / VIERNES 21 DE MARZO DE 2025

En Guerrero se promueve el deporte y el combate a las adicciones en el marco de la estrategia nacional de seguridad: Evelyn Salgado

La gobernadora participa en un evento de preparación para la Clase Nacional de Boxeo, la cual se llevará a cabo el próximo 6 de abril



Guerrero consolida gobernabilidad y fortalece estrategia de seguridad



- Colonias del centro de Zihuatanejo también se benefician con obras de la administración de Lizette Tapia
- Coloca CETEG lona afuera de Finanzas en Zihuatanejo y reparte volantes
- Asesinan a policía municipal cerca de la entrada del Ayuntamiento de Zihuatanejo


Armida®
Sabor por tradición.
Desde 1983
Tu pan tradicional
favorito
está en Armida
Haz tu pedido:
755 554 0726
755 172 5576
@panaderiaarmida


Nuestro
MENÚ
POLLOS A LA LEÑA
POLEÑON
755 141 4148
SERVICIO A DOMICIÑIO CON COSTO ADICIONAL
POLLO A LA LEÑA
1 POLLO $180.00
1/2 POLLO $95.00
INCLUYE: PAPAS, CEBOLLA, CHILE Y SALSA
COSTILLA DE CERDO
1 COSTILLA PRECIO SEGÚN EL TAMAÑO
$100.00 a $250.00
INCLUYE: PAPAS, CEBOLLA, CHILE Y SALSA
ORDEN EXTRA
SOPA DE ARROZ $20.00
PAPAS CAMBRAY ADOBADAS $10.00
CHILE TOREADO $10.00
CEBOLLA ASADA $10.00
SALSA $5.00

Realizan UNAM, UMSNH, ProCosta y Zankas Reef Curso de Capacitación de Buzos para el Monitoreo de Comunidades Coralinas en Zihuatanejo

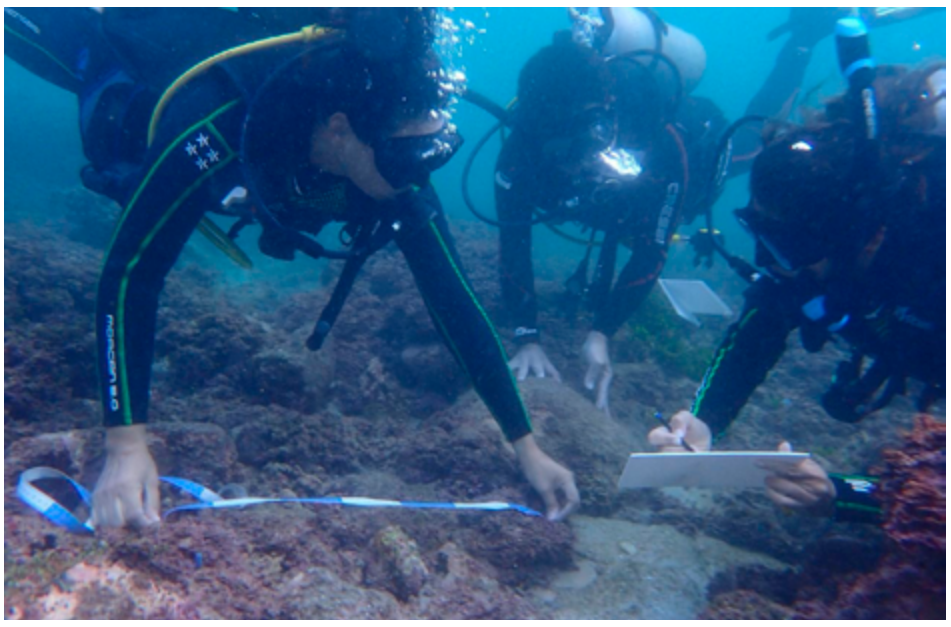

MIJAIL ABARCA

ZIHUATANEJO, GRO.- 21 DE MARZO DE 2025.-

La ecóloga marina, Jessica Avendaño Gómez, informó que en el blanqueamiento del 2023 se perdieron entre el 80% y el 90% de corales pétreos en Zihuatanejo “Creemos que la ciencia ciudadana es el mejor camino para el cuidado de nuestros ecosistemas marinos, por tal motivo ProCosta Mexico y Zankas Reef en Colaboración con la UNAM y el Laboratorio de Investigacioneses sobre Recursos Naturales de la Universidad Michoacana UMSNH organizamos un Curso de Capacitación de Buzos para el Monitoreo de Comunidades Coralinas en Zihuatanejo” Este curso busca darles herramientas y conocimientos a los buzos locales para comenzar a monitorear el mar y asi identificar, evaluar la pérdida y recuperación de estos ecosistemas tan importantes para la biodiversidad, añadió.

El curso incluye una parte Teórica y otra práctica donde los capacitadores son:

Dr. Héctor Hugo Nava Bravo del Instituto de Investigaciones sobre Recursos Naturales de la Universidad Michoacana UMSNH el cual impartió el primer y segundo módulo sobre Corales y las especies que se distribuyen en Zihuatanejo.

Dr. Jose Fernando Alvarado Rodríguez Investigador posdoctoral del SECIHTI INIRENA- Universidad Michoacana UMSNH, nos compartió la metodología ReefBudget para el monitoreo de la salud de los arrecifes con enfoque a Erizos y Peces.

Y el M.C Carlos Federico Candelaria. Académico de la ENES Morelia y Facultad de Ciencias de la UNAM, la metodología ReefBudget para el monitoreo de la salud de los arrecifes con enfoque a Macroalgas.

La parte práctica se está desarrollando en el punto conocido como Caleta de Chon, donde se instalaron transectos que es una línea recta que nos permite realizar observaciones y mediciones en el paisaje natural.

De acuerdo a información del Eco. Mar. Ángel Vázquez Peralta coordinador de Zankas Reef para la parte práctica se tuvo la participación de 23 personas y 10 para la parte práctica, así mismo comenta que el curso está siendo patrocinado por escuelas de buceo, restaurantes y ciudadanos de Zihuatanejo, con apoyo de alimentos, equipo de buceo y otros.

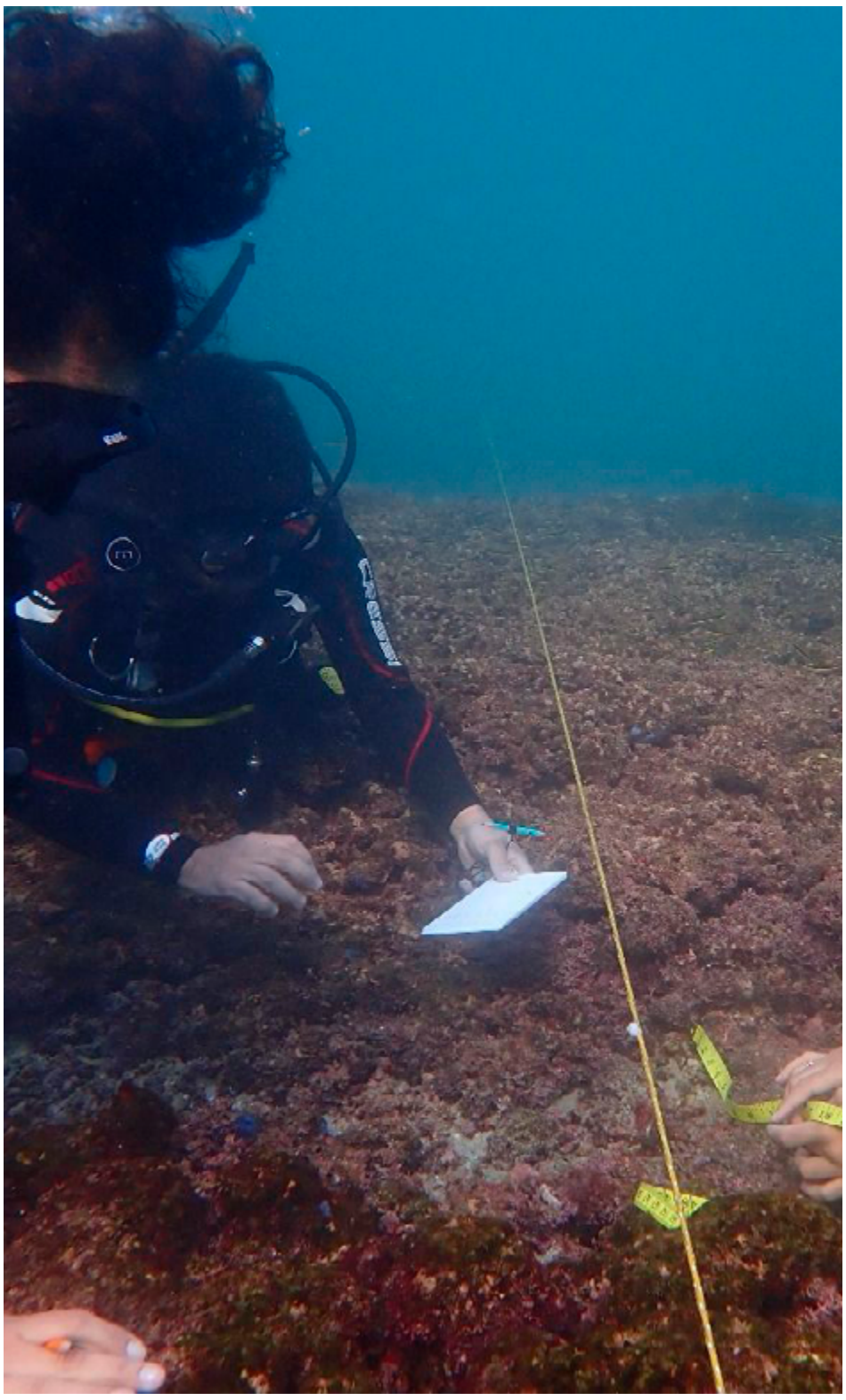



Era policía municipal el hombre asesinado a balazos ayer frente al Ayuntamiento: Lizette Tapia

ROGELIO CENDEJAS

ZIHUATANEJO, GRO.- 20 DE MARZO DE 2025.-

La presidente municipal de Zihuatanejo, Lizette Tapia Castro confirmó que la persona asesinada a balazos la mañana de este jueves a frente a una caseta de transporte público y a unos metros del Ayuntamiento, se trataba de un policía municipal, señaló que ya la Fiscalía General del Estado (FGE) inició la carpeta de investigación al respecto.

Luego de una visita a esta tarde a la colonia Ignacio Manuel Altamirano, IMA, la alcaldesa a pregunta expresa que es lamentable siempre que una persona pierda la vida en estas circunstancias y que en este tema de seguridad se están realizando esfuerzos muy importantes con la coordinación entre los tres niveles de gobierno, con el apoyo de la Guardia Nacional, Marina, Ejército, Policía Estatal y de la Fiscalía del Estado.

Agregó que administrativamente no habrá ningún problema, eso lo revisarán más tarde refiriéndose al seguro de vida que tienen los elementos de la corporación municipal.

Dijo que está pendiente de la investigación que realice la FGE y lamentó ese hecho de violencia en el municipio.

Por la tarde y en la noche se observó gran presencia de diferentes corporaciones policiacas realizando recorrido por avenidas principales y colonias de Zihuatanejo.





Coloca CETEG lona afuera de Finanzas en Zihuatanejo y reparte volantes

- *Maestros exigen que el retiro de la Ley del ISSSTE sea publicado de manera oficial

ROGELIO CENDEJAS

ZIHUATANEJO, GRO.- 21 DE MARZO DE 2025.-

Maestros de la Coordinadora Estatal de Trabajadores de la Educación de Guerrero (CETEG) de distintos municipios de la región de la Costa Grande entregaron volantes y colocaron una lona a fuera de la delegación de Finanzas en este municipio.

Fueron unos 25 docentes que se encontraban sobre los semáforos ubicados sobre la avenida Heroico Colegio Militar y colocaron una lona para exigir que el retiro de la Ley del ISSSTE sea publicado de forma oficial sumado a la movilización nacional en rechazo a la misma ley.

Desde las 8 horas, los inconformes informaban a través de un megáfono sus exigencias y entregaban volantes de papel a los automovilistas.

Se retiraron cerca de las 11:30 horas.



Subasta Electrónica

de lotes del Fonatur

Del 14 al 24 de marzo de 2025.

¡Este es el momento de invertir con nosotros en

Ixtapa, Cancún y Cozumel!

1. Visita el Portal www.fonatur.mx para conocer el Catálogo de Bienes y **los precios con descuentos especiales**; descargar las Bases, la Convocatoria y registrarte del 10 al 19 de marzo.
2. Para participar, deberás elegir tu lote, realizar el pago de Garantía de Seriedad del 5 % del Precio de Salida de Venta y hacer tu mejor oferta.
3. La Subasta es en línea y tendrá una duración de 240 horas. **¡En este tiempo asegúrate que ninguna otra oferta supere la que hiciste!**
4. Si tu propuesta fue la más alta, al término de la Subasta **¡el terreno será tuyo!**

Catálogo de Bienes
www.fonatur.mx

¡Aprovecha los ***descuentos especiales***

de hasta **20%**

que te ofrece Subasta Electrónica!

Inversión y turismo
con **dimensión social**

Contáctanos:
55 5090 4200 Ext: 4287
informacionventas@fonatur.gob.mx
gob.mx/fonatur

Turismo
Secretaría de Turismo

FONATUR



Puente de tramo de cuota en Tecpan, sin fecha de entrega para reapertura de circulación

* Un viacrucis cruzar la cabecera municipal por lo destrozado de las calles y tránsito lento.

ROGELIO CENDEJAS

TECPAN, GRO.- 21 DE MARZO DE 2025.-

La obra de reconstrucción del puente del tramo de cuota en Tecpan de Galeana que resultó afectado por el paso del huracán "Jonh" no tiene fecha de conclusión, de ahí que el traslado entré Zihuatanejo y Acapulco sea aún más prolongado debido a que el tráfico atraviesa forzosamente la cabecera municipal.

Luego del paso y los daños que dejó el huracanes Jonh el año pasado, el puente en ese tramo de cuota que sirve para evitar cruzar la cabecera de Tecpan de Galeana, fue severamente afectado por la corriente de agua que lo rompió quedando cerrada desde entonces la circulación.

A 5 meses del fenómeno metereológico, las obras continúan pero han venido a afectar los tiempos de traslado entre Zihuatanejo y Acapulco tanto para el transporte particular como público, ya que de manera forzada se tiene que cruzar toda la ciudad de Tecpan, donde existe un tráfico que circula a vuelta de rueda principalmente por el deteriorado estado de la carretera dentro de la cabecera municipal.





Colonias del centro de Zihuatanejo también se benefician con obras de la administración de Lizette Tapia





■ * Se construyen andadores para mejorar la calidad de vida en la colonia IMA.

ZIHUATANEJO, GRO.- 21 DE MARZO DE 2025.-

Construyendo espacios rezagados en las colonias que ya cambiaron su infraestructura vial, la presidente Lizette Tapia Castro llegó este jueves en compañía de síndicos y regidores a la colonia Ignacio Manuel Altamirano (IMA), para dar el banderazo de arranque a la construcción del andador Hierbabuena de la mencionada colonia.

Como lo ha mencionado reiteradamente la alcaldesa Tapia Castro, a veces se construyen las obras más grandes, las que más se necesitan y que van a beneficiar a quienes viven en las colonias o comunidades del municipio, pero se van dejando pendientes pequeños andadores que también son importantes por lo que significan para la movilidad de los colonos y para este año se han programado este tipo de obras para ir dejando completa la infraestructura de colonias y comunidades.

Al dar la bienvenida Domingo Vázquez Rafael, agradeció por hacer realidad la construcción del andador que esperaron durante 30 años.

Por su parte la señora Venus Paola de la Cruz Medina señaló que la presidente es una mujer fuerte pero sensible, de compromiso y que cumple su palabra, agregando que están seguros que no se equivocaron al elegirla.

Al tomar la palabra Tapia Castro agradeció las emotivas palabras de la señora Venus reconociendo su lealtad.

Honrar la palabra que dieron en campaña ella y los integrantes de su gobierno es muy satisfactorio enfatizó Tapia Castro.

Agregó que este tipo de obras se van a seguir haciendo y sobre todo la obra pública, que se ha planeado para que prácticamente la vean todos los días arrancando e inaugurando obras.

Señaló que en tres años no se va a poder terminar toda la obra pendiente en el municipio, pero si les asegura que se le va a dar un gran avance.

Y de esta manera van a devolver la confianza que depositaron en ella con su voto.

Transformar la imagen y la vida de quienes viven en colonias y comunidades, es la prioridad de su gobierno, construyendo futuro y mejorando la calidad de vida de los zihuatanejenses.





El Origen

¡Los desayunos llegaron a restaurante " El Origen!

Inicia tu día con los sabores únicos que solo nosotros sabemos preparar.









¡Ven con familia o amigos y disfruta de una Mañana deliciosa en un ambiente agradable!

¡Te esperamos!

Horario: De 8:00 AM a 1:00 PM.

Visitanos en calle Guanabanos esquina con mandarinas en Col. Centro, Zihuatanejo.

Plan Municipal de Desarrollo Urbano, un gran compromiso que tenemos: Lizette Tapia Castro





(PIE DE FOTO) Al encabezar este jueves una sesión de trabajo del Consejo de Desarrollo Urbano en el municipio, desarrollada en la sala de Cabildos y donde se presentó el estatus que guarda el Plan Municipal de Desarrollo Urbano de Zihuatanejo, la presidente Lizette Tapia Castro dijo que su gobierno está cubriendo la ruta de trabajo que le corresponde para que en los próximos meses se pueda contar con dicho instrumento jurídico debidamente concluido y aprobado. “Es un gran compromiso que tenemos”, afirmó la alcaldesa.

Presidente Lizette Tapia Castro entrega uniformes y apoyo alimentario a personal de Servicios Públicos.



ZIHUATANEJO, GRO.- 21 DE MARZO DE 2025.-

La presidente Lizette Tapia Castro, junto con integrantes de su Cabildo, realizó este jueves una significativa visita a las instalaciones de la Dirección de Servicios Públicos, donde al tiempo de saludar al equipo que conforma la plantilla laboral de dicha dependencia del Gobierno de Zihuatanejo y reconocer la importancia del trabajo que hacen todos los días, les entregó uniformes nuevos y apoyo alimentario por parte del DIF Municipal.

Al expresar su mensaje destacó “a mí me gusta sumarme a las actividades de limpieza, lo que hace que valore uno mucho más el esfuerzo que se hace”, y reconoció que el director de esta dependencia, Elisandro Morillón Alonso, ha logrado que Servicios Públicos sea una gran dirección, contando con un gran equipo que está produciendo los

mejores resultados en las diferentes áreas.

Enfatizó “me gusta mucho cómo hoy hemos dignificado el trabajo de la gente que pone su esfuerzo y su servicio a favor de Zihuatanejo”, afirmando que hace varios años la dirección de Servicios Públicos era vista como una de las oficinas municipales menos atendidas.

Sobre la dotación de uniformes y la entrega del apoyo alimentario, expresó que “esto es parte de la responsabilidad que tiene el Gobierno Municipal, y de decirles a todos que valoramos el esfuerzo que hacen todos los días”, remarcando que Zihuatanejo es la única ciudad de nuestro país donde el servicio de recolección de basura se presta diariamente y hasta tres veces al día, en algunas zonas.

También la presidente Lizette Castro les dio la buena noticia de que el gobierno que encabeza hará un esfuerzo extraordinario para que a finales del presente mes los trabajadores tengan un justo incremento salarial.

Por su parte, David Figueroa Medina, jefe de una de las áreas de la dependencia, manifestó que los uniformes recibidos son de gran ayuda para los trabajadores, porque les permiten que la ciudadanía los pueda identificar.



UNIVERSIDAD CEUSJIC

COMPROMETIDOS CON LA CALIDAD EDUCATIVA

¡Carreras y planes diseñados para ti! En la Universidad CEUSJIC, contamos con más de 20 programas académicos, 5 campus en el país y más de 1,500 alumnos activos

¡Contamos con preparatoria, licenciaturas, maestrías y doctorados!

Teléfono 755 172 13 95

#SOMOSCEUSJIC

Ceusjic.edu.mx



Educación
Secretaría de Educación Pública

TECNOLÓGICO NACIONAL DE MÉXICO

INSTITUTO TECNOLÓGICO de la Costa Grande Zihuatanejo, Gro.

TecNM CERCA DE TI

TECNM COSTA GRANDE

Donde tu Futuro Comienza hoy

INGENIERÍA EN GESTIÓN EMPRESARIAL (PRESENCIAL Y A DISTANCIA)

INGENIERÍA EN SISTEMAS CÓMPUTACIONALES

ARQUITECTURA

LICENCIATURA EN ADMINISTRACIÓN

CONTADOR PÚBLICO

INGENIERÍA EN ELECTROMECÁNICA



¡INSCRIPCIONES ABIERTAS!

Registro electrónico: 8 de enero al 20 de Junio de 2025
Costo: $ 1000.00
Contacto: 755 101 4605

¡INSCRIBETE AQUÍ!





Toma CETEG oficinas de la SEG e instala retén en Tecpan

■ *Exige retiro oficial de reforma a la Ley del ISSSTE

ROGELIO CENDEJAS

TECPAN, GRO., 20 DE MARZO DE 2025.-

Maestros de la Coordinadora Estatal de Trabajadores de la Educación de Guerrero (CETEG) mantienen sus protestas en este municipio de la región Costa Grande del estado.

Como parte de una jornada de 72 horas convocada por la Coordinadora Nacional de Trabajadores de la Educación (CNTE), los docentes tomaron la Delegación de los Servicios Educativos de la Secretaría de Educación de Guerrero (SEG) en Costa Grande e instalaron un retén sobre la carretera, en rechazo a la reforma a la Ley del ISSSTE que impulsa el gobierno federal.

El delegado sindical, Ricardo Martínez Santiago dijo que los maestros exigen la publicación oficial del retiro de la iniciativa, tal como lo anunció la presidenta de México, Claudia Sheinbaum Pardo.

Como informó Quadratín Guerrero, el martes cetegistas instalaron un retén y tomaron tres autobuses sobre la carretera federal Acapulco-Zihuatanejo en Atoyac, como parte de sus movilizaciones.



Bajaron crímenes en Acapulco, Iguala y Zihuatanejo: Gobierno

■ *Confía secretario de Seguridad que Guerrero salga de los primeros 10 lugares en homicidios dolosos en el país

CHILPANCINGO, GRO.- 21 DE MARZO DE 2025.-

El secretario de Seguridad Pública de Guerrero, Josué Barrón Sevilla informó que en los últimos cinco meses los homicidios dolosos en la entidad disminuyeron un 54 por ciento.

Indicó que el estado se encontraba en noveno lugar en homicidios y mencionó que esperaba que este mes saliera de los primeros 10 a nivel nacional.

Dijo que en Acapulco, el porcentaje de homicidios disminuyó, junto a Iguala y Zihuatanejo.

En conferencia de prensa, explicó que hasta el momento, la dependencia ha recuperado 627 cámaras de vigilancia, las cuales fueron dañadas por el paso del huracán Otis y John, y agregó que la meta es rehabilitar mil 50.

También, habló acerca de Protocolo Violeta, el cual destacó como un mecanismo para agilizar la búsqueda de mujeres y niñas, del que dijo, tiene un 93 por ciento de efectividad.

Por otra parte, señaló que la fuerza policial tiene un déficit, sin dar detalles, sin embargo, sostuvo que esto se hace frente con el uso de tecnología.

En la misma conferencia, el subsecretario de Desarrollo Político, Francisco Rodríguez Cisneros señaló que en la entidad había una alta



movilización social, aunque destacó que esta ha ido a la baja en el actual gobierno.

Sobre las manifestaciones, indicó que estas se han reducido en un 50 por ciento, debido a la política de diálogo de la gobernadora Evelyn Salgado Pineda.

Detalló que los sectores que más se movilizan es el educativo y laboral.

Firman Evelyn Salgado y la titular de Sedatu, Edna Elena Vega el Convenio del Programa de Vivienda para el Bienestar

■ *Se beneficiará a 50 mil familias guerrerenses para la gestión de una vivienda adecuada

■ *En una primera etapa, se construirán 7 mil 500 hogares en 10 municipios

■ *Prioriza la gobernadora la coordinación de esfuerzos para promover el principio de prosperidad compartida en favor de quienes más lo requieren

ACAPULCO, GRO.- 21 DE MARZO DE 2025.-

Con el propósito de impulsar un proyecto sin precedentes para garantizar hogares adecuados a 50 mil familias guerrerenses, la gobernadora Evelyn Salgado Pineda y la titular de la Secretaría de Desarrollo Agrario, Territorial y Urbano (Sedatu), Edna Elena Vega Rangel, firmaron el Convenio de Colaboración para el Programa de Vivienda para el Bienestar, con el que se busca gestionar mecanismos y espacios con justicia social para la construcción de casas en favor de quienes más lo requieren.

"Este acuerdo aterriza una de las prioridades que tiene nuestra presidenta y que ha definido también para nuestro país de una forma muy clara. Una política de vivienda con sentido y justicia social para todas las familias, es importantísimo. Es una política que atiende también el enorme reto de garantizar a las y los mexicanos el acceso a esta vivienda adecuada", dijo.

En el evento que se llevó a cabo en un marco de coordinación y colaboración entre los diferentes órdenes de gobierno, la mandataria estatal reiteró su voluntad para trabajar y promover el principio de prosperidad compartida, con esta visión que representa un gran acierto y sobre todo, un avance sustantivo en el rubro de vivienda.

"En Guerrero abrazamos esta política, siempre decimos que no hay que poner nunca barreras, al contrario, hay que construir puentes. Con la ayuda de todas las dependencias que hoy nos acompañan vamos a avanzar con este proyecto maravilloso y con la firma de este convenio, decirles que estamos sumando también a los municipios de Costa Chica, Montaña e incluso de la región Norte, que se están sumando a esta agenda de la transformación para poder participar en este programa tan importante", añadió.

Durante su participación, la titular de Sedatu explicó que se trata de una acción conjunta, en la que confluyen los esfuerzos de dependencias como la Comisión Nacional de Vivienda (Conavi), el Instituto Nacional del Suelo Sustentable (Insus), el Fondo de la Vivienda del Issste (Fovissste), entre otras, para generar las condiciones que permitan trabajar en el tema de la vivienda adecuada, pero también en procesos de regularización de la tierra, esto con el firme propósito de generar mejores condiciones de vida para la población, particularmente de grupos prioritarios como son mujeres jefas de familia, madres solteras, jóvenes, población indígena, adultos mayores y personas con discapacidad.





Vega Rangel también destacó la coordinación impulsada por la gobernadora Evelyn Salgado, para lograr la consolidación de esta estrategia. "Estamos seguros que con la suma de esfuerzos de los gobiernos municipales, del gobierno estatal, lo vamos a lograr, estamos muy entusiasmados de que este gran programa va a beneficiar a miles de personas", añadió.

De acuerdo a lo explicado, en Guerrero este programa contempla la construcción de 7 mil 500 viviendas durante el 2025, de las cuales, 4 mil estarán a cargo del Infonavit y 3 mil 500 de la Conavi, para llegar a la meta al finalizar el sexenio de la presidenta Claudia Sheinbaum Pardo de 50 mil viviendas, así como la entrega de 20 mil escrituras. En esta primera etapa, se beneficiará a diez municipios guerrerenses.

También se trabajará con el incremento de la reserva territorial para espacios que sean aptos para el desarrollo de estas viviendas, teniendo como base los siete componentes que incluyen seguridad de la tenencia; disponibilidad de servicios, materiales, instalaciones e infraestructura; asequibilidad, habitabilidad, ubicación y adecuación cultural.

Asistieron a este evento la presidenta municipal de Acapulco, Abelina López Rodríguez; el director general de Conavi, Rodrigo Chávez Contreras; el director general del Instituto Nacional del Suelo Sustentable, Alfonso Iracheta Carroll; la vocal ejecutiva del Fondo de la Vivienda del Issste (Fovissste), Jabnely Maldonado Meza; la titular de la SDUOPyOT, Irene Jiménez Montiel; el subsecretario de Sedatu, Víctor Hugo Hoffman Aguirre; la encargada de despacho de la Secretaría General de Gobierno, Anacleta López Vega; el secretario de Finanzas y Administración del estado, Raymundo Segura Estrada, entre otros.

En Guerrero se promueve el deporte y el combate a las adicciones en el marco de la estrategia nacional de seguridad: Evelyn Salgado



- *La gobernadora participa en un evento de preparación para la Clase Nacional de Boxeo, la cual se llevará a cabo el próximo 6 de abril
- *Enfoca sus esfuerzos en la población infantil y juvenil; en Guerrero se ha impactado a más de 35 escuelas y más de 8 mil 500 niñas, niños y jóvenes

ACAPULCO, GRO.- 21 DE MARZO DE 2025.-

En el marco de la estrategia Boxeando por la Paz y con la participación de estudiantes de nivel medio superior, superior, así como de deportistas, la gobernadora Evelyn Salgado Pineda y el director nacional de Promoción al Deporte y Bienestar de la Secretaría de Educación Pública (SEP), Miguel Torruco Garza, encabezaron el evento de preparación para la Clase Nacional de Boxeo, la cual se llevará a cabo el próximo 6 de abril de manera simultánea en las diferentes plazas y espacios públicos de todo el país.



"El boxeo, como todos los deportes, enseña más que habilidades físicas, enseña disciplina, trabajo en equipo, constancia. Hoy en el marco de la estrategia nacional Boxeando por la Paz, impulsada por nuestra querida presidenta, la doctora Claudia Sheinbaum Pardo, aquí en Guerrero hemos logrado impactar a más de 35 escuelas de nivel básico, medio, medio superior, beneficiando a más de 8 mil 500 niños, niñas, jóvenes en todo Guerrero", explicó.

Teniendo como marco las instalaciones del Polideportivo Cici Renacimiento, la mandataria estatal explicó que esta iniciativa ha llegado con éxito a diez municipios, entre los que destacan Chilpancingo, Acapulco, Quechultenango, Heliodoro Castillo, San Miguel Totolapan, San Luis Acatlán, Tixtla y Leonardo Bravo. Cuenta con el apoyo de entrenadores certificados como Ilich Calderón, Enrique Ramírez Hernández y Guadalupe Soto, así como los deportistas Emiliano Fuentes y Almendra González Nava.

"Tenemos la certeza de que el deporte es una escuela de vida, donde aprendemos a levantarnos después de cada caída y el ejemplo más importante es Acapulco, porque Acapulco se cayó, se levantó y hoy está más fuerte que nunca. Acapulco está de pie, Acapulco está brillando y se enfocan a promover una campaña nacional en contra del fentanilo.

De igual manera, reconoció el liderazgo de la gobernadora Evelyn Salgado, para lograr que el estado continúe en esta ruta para salir adelante, además de que reiteró el respaldo de la federación para seguir apoyando a Guerrero para que siga brillando.

"En la vida como en el boxeo, nos caemos, pero los verdaderos campeones y las verdaderas campeonas son quienes se levantan del suelo, salen adelante y llegan a la cumbre y a la victoria. Y ese es el hermoso estado de Guerrero, lo que hacen, lo que siempre han hecho a lo largo de su historia", añadió.

Enseguida, se llevó a cabo una clase, en la que participaron tanto entrenadores como boxeadores semi profesionales, estudiantes de diferentes niveles y funcionarios. De manera previa, la gobernadora plasmó su firma en un cinturón de boxeo, que simboliza esta unión de esfuerzos a favor de la paz.

Acompañaron a la gobernadora en este acto, la presidenta municipal, Abelina López Rodríguez; el secretario de Bienestar, Pablo André Gordillo; la directora general del Instituto del Deporte de Guerrero, Alma Rocío Bello López; la presidenta del DIF Guerrero, Liz Adriana Salgado Pineda; los diputados locales Marisol Bazán, Carlos Bello Lozano y Joaquín Badillo, entre otros.







Guerrero consolida gobernabilidad y fortalece estrategia de seguridad

- *Trabajo coordinado logra reducción del 54% en homicidios dolosos y delitos de alto impacto en Guerrero
- *Diálogo sin represión reduce conflictos sociales en un 50%
- *Tosferina bajo control en Guerrero, reporta Salud estatal

CHILPANCINGO, GRO.- 21 DE MARZO DE 2025.-

En el marco de la segunda Sesión Informativa de Gabinete en un enlace telefónico, la gobernadora Evelyn Salgado Pineda reafirmó su compromiso de seguir avanzando en seguridad y bienestar para las familias guerrerenses, destacando los avances en la reducción de la incidencia delictiva y la estabilidad social en el estado.

Durante la Sesión Informativa de Gabinete, el secretario de Seguridad Pública Estatal, Josué Barrón Sevilla, presentó los resultados del modelo de seguridad implementado en Guerrero, resaltando una reducción del 54% en homicidios dolosos desde octubre de 2024 hasta la fecha.

Por su parte, el subsecretario de Desarrollo Político y Social, Francisco Rodríguez Cisneros, informó que las manifestaciones sociales han disminuido en un 50%, consolidando la gobernabilidad y la paz social en la entidad.

Avances en seguridad

El secretario de Seguridad Pública destacó que estos logros son resultado del trabajo coordinado en la Mesa de Construcción de la Paz, que la gobernadora encabeza diariamente, así como de la recuperación de espacios públicos anteriormente controlados por grupos delictivos.



Según cifras del Secretariado Ejecutivo del Sistema Nacional de Seguridad Pública, Guerrero ha reducido su tasa de homicidios dolosos a 2.4 víctimas diarias en lo que va de marzo, colocándose en el noveno lugar a nivel nacional y saliendo del grupo de estados con mayor incidencia de este delito.

En Acapulco, la incidencia ha bajado a 1.1 víctimas diarias, mientras que Chilpancingo, Iguala y Zihuatanejo también presentan descensos significativos. En Taxco de Alarcón, la tasa de homicidios ha disminuido un 100%.

Otros delitos de alto impacto también han disminuido:

Narcomenudeo: 0.39 casos diarios, muy por debajo de la media nacional de 9.06.

Robo de vehículos: Reducción del 35%, con un aumento en la recuperación de unidades robadas.

Secuestro: Solo una carpeta de investigación registrada en febrero.

Para lograr estos resultados, se han fortalecido las labores de inteligencia y el uso de tecnología, mejorando la detención de objetivos prioritarios y la capacidad de reacción ante delitos.

Protocolo Violeta y violencia de género

El secretario de Seguridad Pública destacó que el Protocolo Violeta, iniciativa de la gobernadora Evelyn Salgado, ha registrado un 93% de efectividad en la localización de mujeres desaparecidas. Desde su implementación en julio de 2022, se han ubicado 629 mujeres, garantizando una respuesta inmediata ante posibles situaciones de riesgo.

En cuanto a violencia de género, Guerrero ocupa las siguientes posiciones a nivel nacional:

12° lugar en homicidios dolosos contra mujeres.

20° lugar en feminicidios.

24° lugar en violencia familiar.

25° lugar en violación.

Reducción de conflictos sociales mediante el diálogo

El subsecretario de Desarrollo Político y Social, Francisco Rodríguez Cisneros, informó que las manifestaciones en Guerrero han disminuido un 50% en los últimos tres años. Este resultado responde a un cambio de estrategia, priorizando el diálogo en lugar de la represión o provocación.

Rodríguez Cisneros destacó que los sectores educativo y laboral son los que más se movilizan en el estado, con Chilpancingo y Acapulco como los principales puntos de concentración debido a su importancia económica y social.

Tosferina bajo control en Guerrero

Durante la transmisión informativa, el coordinador general de Comunicación Social, René Posselt, se enlazó con la secretaria de Salud, Alondra García Carbajal, quien informó que en Acapulco, Zihuatanejo y La Unión se han detectado ocho casos de tos ferina, sin riesgo de brote, gracias a la activación de protocolos preventivos.

Explicó que, siguiendo la instrucción de la gobernadora, se ha reforzado la vigilancia epidemiológica para evitar la propagación de esta enfermedad y garantizar la atención médica a la población.

Asimismo, hizo un llamado a la ciudadanía para que acuda a las unidades médicas de primer nivel a completar sus esquemas de vacunación y evitar la automedicación ante cualquier síntoma.

Con estos resultados, Guerrero avanza en el fortalecimiento de su seguridad y gobernabilidad, con trabajo coordinado y una estrategia basada en el diálogo y la atención prioritaria de los problemas sociales.

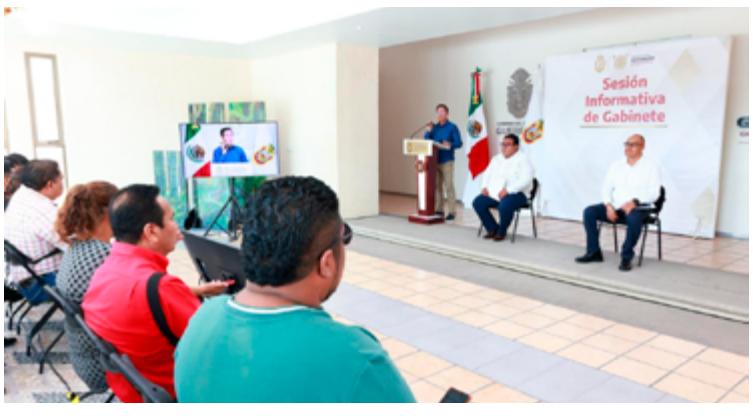

Caso Teuchitlán: Previo a entrada a Rancho Izaguirre, Guerreros Buscadores de Jalisco exhiben crematorios y restos; explican su estructura

■ * El colectivo señaló que lo encontrado no son hornos comunes, sino crematorios utilizados para calcinar cuerpos humanos

CDMX.- 21 de marzo de 2025.- "No es un montaje, no es una invención", señaló el colectivo Guerreros Buscadores de Jalisco, al responder con un video a los señalamientos sobre la veracidad de los crematorios clandestinos en el Rancho Izaguirre y si fueron usados para quemar cuerpos humanos.

Este jueves, el colectivo exhibió en la red social Facebook videos del hallazgo de restos calcinados encontrados el 5 de marzo y solicitaron a la Fiscalía General de la República (FGR) se tome como antecedente de cómo fueron localizados.

El colectivo señaló que lo encontrado en el Rancho Izaguirre no son hornos comunes, sino crematorios utilizados para calcinar cuerpos humanos.

Esto después de que durante la conferencia encabezada por el titular de la FGR, Alejandro Gertz Manero aseguró que no se tienen análisis físicos y químicos que evidencien que en el lugar se realizaron actividades crematorias.

Guerreros Buscadores de Jalisco apuntaron que a diferencia de lo que algunos han dicho, estos crematorios tienen una base de ladrillo y piedra que se alcanza a ver, y que las evidencias que exponen que fueron utilizados para calcinar cuerpos "la evidencia es clara y contundente".

Insistieron que durante estos 16 días desde el hallazgo han estado esperando en describir la verdad, y que a la vez se han recuperado cubetas llenas de huesos y restos óseos calcinados.

"No es un montaje, no es una invención. Es la cruda realidad que hemos encontrado en Teuchitlán. Queremos que la verdad sea conocida y que se haga justicia por las víctimas. Queremos que Fiscalía General de la República también tenga esto como antecedente de que así fueron localizados", declaró el colectivo.

Asimismo, enfatizaron que el lugar tenía mucho tiempo operando, por lo que etiquetaron a la Comisión Nacional de Derechos Humanos.

¿Qué dice la FGR sobre el caso Teuchitlán?

Durante la primera conferencia en la que se expusieron los primeros análisis de la investigación de la FGR, Gertz Manero expuso una serie de omisiones e irregularidades de la Fiscalía de Justicia de Jalisco en el caso del rancho Izaguirre.



Asimismo, señaló que por el momento no permiten establecer que el inmueble del municipio de Teuchitlán era utilizado por el Cártel Jalisco Nueva Generación (CJNG) como un centro de adiestramiento y exterminio.

"Seis meses después, los servicios periciales del estado de Jalisco aún no cuentan con un dictamen definitivo en el que se establezca con precisión la antigüedad y la identidad de los restos encontrados, así como tampoco cuenta con los análisis físicos y químicos que en directa, vinculen a diversas zanjas con la posibilidad de actividades crematorias que deben haber estado sometidas a temperaturas entre 800 y mil 200 grados centígrados, lo cual necesariamente debe dejar huellas periciales de ello", expuso.

Precisó que "no va a haber la manera de eludir la responsabilidad de lo que haya ocurrido ahí, porque afortunadamente se tiene que hacer una valoración para poder establecer con toda precisión un lugar donde haya habido una cremación de esa naturaleza. La tierra, las piedras, todo el ámbito alrededor, es decir, la cantidad de pruebas técnico-periciales, físico y químico son abundantes", insistió Gertz Manero.

Poner aranceles a EU le saldría más caro a México

■ *La política arancelaria de Donald Trump puede costarle caro a México

Bruselas.— Con o sin represalias del gobierno de México a la política arancelaria del presidente estadounidense Donald Trump, las exportaciones mexicanas caerán entre 21% y 35%, sostiene un análisis divulgado por la red europea para la investigación en economía y política fiscal EconPol Europe.

"El presidente de Estados Unidos, Donald Trump, ha anunciado recientemente aranceles sobre las importaciones procedentes de Canadá y México (...). Este informe muestra que los aranceles estadounidenses tendrían un gran impacto en los vecinos de América del Norte (...). En caso de represalias, todos los sectores de la economía [servicios, agricultura e industria] de los tres países directamente afectados, incluyendo EU, experimentarán pérdidas de valor añadido".

El reporte fue elaborado por los economistas Lisandra Flach y Andreas Bau y está basado en dos posibles escenarios a partir de la amenaza del presidente Trump de imponer aranceles de 25% a las importaciones procedentes de los socios del Tratado entre México, Estados Unidos y Canadá (T-MEC), ahora previstos para el 2 de abril.

Lee también: Imposición de aranceles pondrán a México en una recesión; urge fortalecer mercado interno, alerta Coparmex

Uno de los modelos considera represalias de dólar por dólar, el otro está basado en la tesis de que Canadá y México se abstendrán de la venganza. Si no hay represalias a los aranceles de Trump, el estudio prevé que Canadá registre un descenso permanente a largo plazo de las exportaciones totales de hasta 17%, mientras que México podría sufrir una caída de más de 21% y EU de 14%.

El impacto es mucho mayor si Canadá y México responden con aranceles simétricos. En ese caso, las exportaciones totales



de EU disminuirían 22%, mientras que las de Canadá y México lo harían en 28% y 35%, respectivamente.

EconPol Europe fue fundada en la primavera de 2017 por el Instituto de Investigación Económica (Ifo) con sede en Múnich, en cooperación con otras ocho instancias europeas, entre otras el Centre d'Études Prospectives et d'Informations Internationales de París, el Instituto Universitario de Economía en la Universidad Carlos III de Madrid y Swiss Economic Institute de Zúrich.

La plataforma reúne a más de 2 mil economistas de alto nivel, entre ellos, una docena de ganadores del Premio Nobel. Los estudios científicos son usados por los responsables políticos europeos para tomar decisiones informadas.

El análisis muestra que los aranceles de Trump golpearían con especial dureza al sector manufacturero de los socios regionales.

Las industrias manufactureras de Canadá y México, que están muy integradas en la economía estadounidense a través de cadenas de valor transfronterizo, se enfrentarían a un drástico descenso del valor añadido a medio plazo: hasta 14% en el caso de Canadá y 13% en el de México.

En caso de que México y Canadá tomen represalias e impongan aranceles simétricos, la agricultura estadounidense registraría el mayor descenso en términos de valor añadido, menos 2.39%, y de 1.31% en manufactura.

"Los estrechos vínculos con Estados Unidos, debido a su ubicación geográfica y la estructura sectorial de sus flujos comerciales bilaterales, dificultan el desvío de flujos comerciales hacia otros socios por parte de México y Canadá. Ahora más que nunca, deben tomar medidas para diversificar sus relaciones comerciales", destaca.

La Asociación Europea de Proveedores de la Industria Automotriz (CLEPA), instancia con sede en Bruselas y que representa a más de tres mil empresas, advierte que los aranceles estadounidenses no sólo impactarán los intereses de México, también los europeos.

Las imposiciones pondrán en peligro las cadenas de suministro en México, lo que provocará que las inversiones estratégicas realizadas a lo largo de los años por parte de Europa sufran graves trastornos.

"La decisión de EU de imponer aranceles al comercio procedente de México podría golpear duramente a los proveedores europeos, que han invertido casi 10 mil millones de euros en instalaciones de producción mexicanas en la última década.

"Ante la creciente incertidumbre en el mercado norteamericano, las empresas europeas se enfrentan a decisiones difíciles: deslocalizar la producción, absorber los costes o perder cuota de mercado", indica un reporte sobre las tarifas que pretende implementar Trump.



Cade Cowell, de ser goleador en Chivas a vivir su peor etapa en Liga MX y con Estados Unidos

■ * EL FUTBOLISTA MEXICOAMERICANO HA PERDIDO OPORTUNIDADES TANTO EN SU CLUB COMO SELECCIÓN

El atacante mexicoamericano, Cade Cowell, pasó de ser el goleador de Chivas a tener actividad a cuenta gotas y no ser considerado en la Selección de los Estados Unidos.

En el Clausura 2025 el "Vaquero" ha perdido la titularidad y ha visto muy pocos minutos, pasando a ser prácticamente borrado de la Selección de las Barras y las Estrellas.

La mejor versión de Cowell

En 2024, Cowell destacó con su mejor versión desde que llegó al Guadalajara, luego de que en apenas 12 encuentros disputados consiguió el mejor registro de goles de su carrera en un torneo, sumando cinco anotaciones en un semestre.

En el actual torneo ha disputado un total de siete partidos, de los cuales solo en un juego apareció como titular, por lo que cuenta con un total de 205 minutos jugados.

Cowell, borrado de Selección de Estados Unidos

Al igual que en Chivas, también se encuentra "borrado" de su Selección Nacional, luego de que su última convocatoria la recibió el 5 de septiembre del 2024, esto ante la lesión de Giovanni Reyna, sin embargo, después de ese llamado no ha sido convocado de nueva cuenta.

> *Su ausencia de la Selección de los Estados Unidos se debe al buen momento que a traviesan elementos como Gio Reyna, del Borussia Dortmund y Josh Sargent, del Norwich City de Inglaterra y mismos elementos que le han ganado el puesto a Cade Cowell con la Selección Mayor de su país.*

León niega exclusión del Mundial de Clubes 2025: "No hemos sido notificados"

■ EL EQUIPO MEXICANO OBTUVO SU LUGAR EN EL MUNDIAL DE CLUBES TRAS GANAR LA CONCACHAMPIONS 2023



El Club León negó los rumores sobre su posible exclusión del Mundial de Clubes 2025, asegurando que no ha recibido ninguna notificación oficial por parte de la FIFA o de algún otro organismo deportivo internacional.

A través de un comunicado publicado en sus redes sociales, el equipo esmeralda aclaró que la información difundida es incorrecta y reiteró que continúa preparándose para participar en el torneo.

"El Club León no ha sido notificado por la FIFA o ningún otro organismo deportivo internacional sobre su exclusión del Mundial de Clubes 2025. Cualquier información dada a conocer este día, acerca de nuestra participación, atiende a una mala interpretación, dudosa información o a una malintencionada filtración; repetimos: Club León no ha sido notificado en ningún caso", señaló el comunicado.

El equipo mexicano obtuvo su lugar en el Mundial de Clubes tras ganar la Concachampions 2023 y, desde entonces, ha trabajado en su preparación para representar a la Liga MX en el torneo internacional.

En los últimos días, surgieron especulaciones sobre su posible salida del certamen, pero el club ha negado que exista algún aviso oficial que lo respalde.

El Mundial de Clubes 2025 se celebrará en Estados Unidos y será el primero con un nuevo formato que incluirá a 32 equipos. León es uno de los representantes de la Concacaf, junto con el campeón de la edición 2024 de la Champions League.

Sin comunicados de FIFA

Hasta el momento, la FIFA no ha emitido ninguna comunicación oficial respecto a la participación del Club León en el torneo. Mientras tanto, el equipo afirmó que continuará con su preparación para llegar en óptimas condiciones al evento internacional.



Shakira en México: Seis aportaciones culturales que no sabías de ella



■ * LA CANTANTE SE HA VUELTO UN FENÓMENO DENTRO DE LA INDUSTRIA MUSICAL Y ESTÁ IMPARABLE

El impacto de Shakira no se limita a la música, su estilo personal, caracterizado por sus movimientos de cadera y una presencia escénica magnética, ha dejado una huella imborrable en la cultura pop. Además, su activismo, desde su labor con la fundación Pies Descalzos hasta su papel como embajadora de buena voluntad de UNICEF, refleja su compromiso con causas sociales.

A raíz de su vista a México, más la serie de siete conciertos en el Estadio GNP Seguros, han hecho que la cantante sea una artista de relevancia constante, su influencia atraviesa generaciones y su música sigue resonando como un puente entre culturas, idiomas y fronteras.

Cosas que no sabías de Shakira

La fuerza que ha logrado a nivel mundial es digna de estudiarse, ya que también es vista como un ejemplo a seguir y el empoderamiento que trasmite pocas artistas latinas lo han logrado. Por eso te dejamos las seis aportaciones culturales que ha dejado la colombiana y que pocos sabían:

1. Representación y Orgullo Latino

Shakira ha sido una de las primeras artistas latinas en lograr éxito mundial sin perder su esencia. Su éxito en mercados angloparlantes ayudó a abrir camino para otros artistas latinos, como J Balvin, Karol G y Bad Bunny.

2. Revolución Musical y Estética

Su estilo ha evolucionado del rock-pop en español a fusiones con reguetón, bachata y electrónica, mostrando versatilidad y anticipándose a tendencias. Su imagen ha sido un modelo de autenticidad, alternando entre lo alternativo y lo mainstream sin perder identidad.

3. Feminismo y Empoderamiento

Canciones como Antología, Inevitable, Loba y Las Mujeres Ya No Lloran han retratado el crecimiento emocional y la independencia femenina. Ha visibilizado el poder femenino en el Super Bowl 2020 junto a Jennifer Lopez, en un espectáculo que celebró la diversidad latina y la fortaleza de las mujeres.

4. Influencia Global en la Industria del Entretenimiento

Ha sido pionera en el crossover latino con éxitos en inglés y español, algo que pocos artistas han logrado con éxito. Sus colaboraciones con artistas de distintos géneros (Beyoncé, Rihanna, Maluma, Bizarrap) muestran su capacidad de adaptarse sin perder su esencia. Además de ser una de las primeras latinas en firmar acuerdos multimillonarios con marcas como Pepsi y Nike.

5. Activismo Social y Filantropía

A través de la Fundación Pies Descalzos, ha brindado educación a miles de niños en Colombia. Y al ser embajadora de la UNICEF, ha promovido la educación y los derechos de la infancia. Usando su plataforma para hablar de temas como la inmigración latina y la educación en América Latina.

6. Impacto en la Cultura Digital y Redes Sociales

Ha sido una de las primeras artistas latinas en aprovechar redes sociales y plataformas digitales para interactuar con su público. El fenómeno de su sesión con Bizarrap (BZRP Music Sessions #53) se convirtió en un hito cultural, convirtiéndose en un himno de empoderamiento post-ruptura y generando debates sobre feminismo y el papel de las mujeres en la música.



Asesinan a policía municipal cerca de la entrada del Ayuntamiento de Zihuatanejo

*El crimen, frente a una caseta del transporte público

ZIHUATANEJO, GRO., 20 DE MARZO DE 2025.-

Un hombre fue asesinado a balazos frente a una caseta del transporte público, a unos pasos de la entrada principal del Ayuntamiento de este municipio.

Los hechos ocurrieron alrededor de las 10:30 horas, cuando hombres se acercaron a su víctima de unos 40 años de edad y le dispararon.

El cuerpo quedó tirado sobre un carril de la avenida, a un costado del Ayuntamiento.

El lugar fue acordonado por autoridades en espera de que la Fiscalía General del Estado (FGE) hiciera las diligencias y posteriormente se ordenó el traslado del cuerpo a una funeraria habilitada como Servicio Médico Forense (Semefo).

Horas más tarde de acuerdo a información policiaca se dio a conocer que se trataba de un policía municipal de Zihuatanejo.

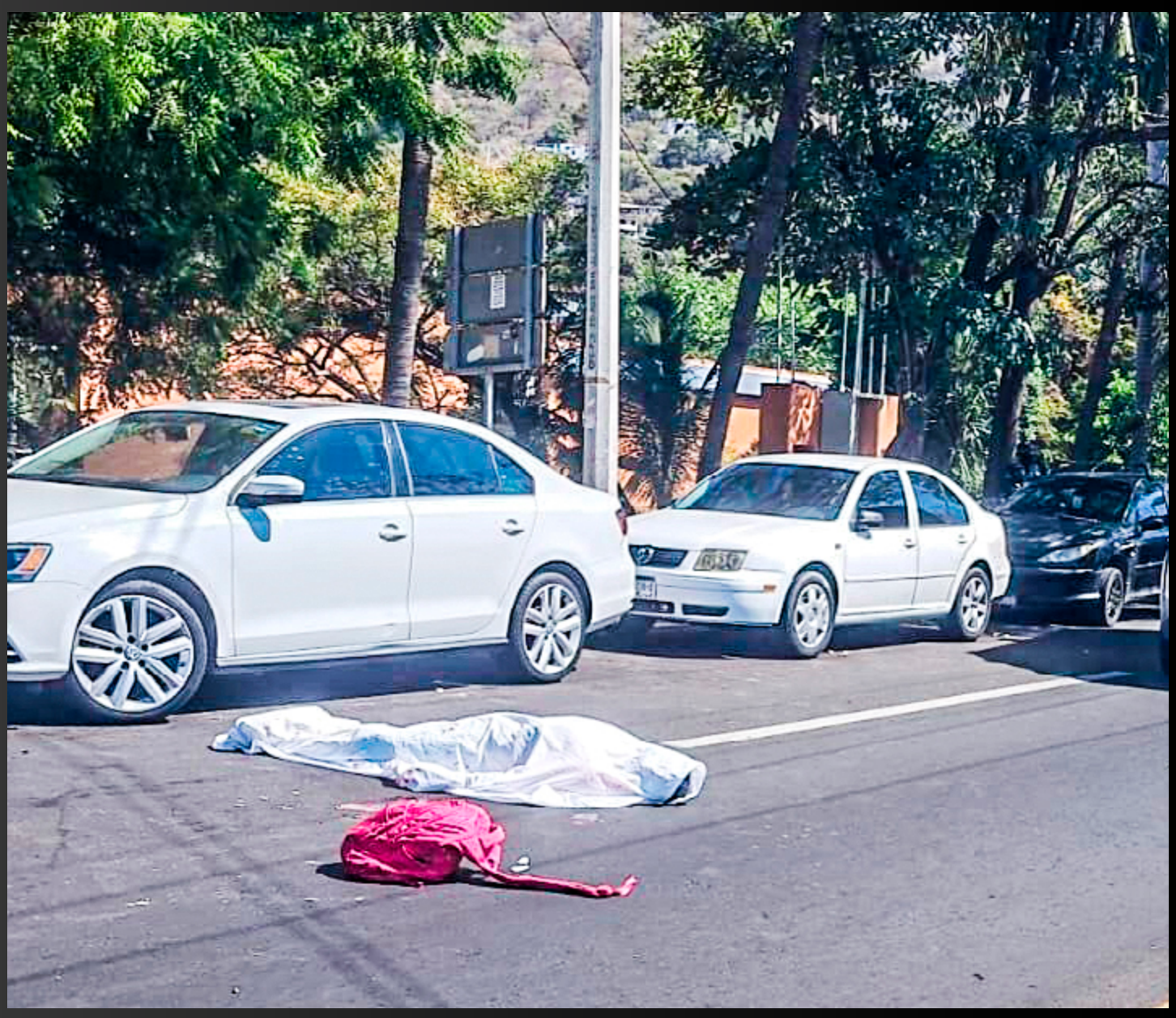

Armados dejan a un desmembrado en bolsas en Acapulco

*El hecho, en la colonia Renacimiento

ACAPULCO, GRO.- 21 DE MARZO DE 2025.-

El cuerpo de una persona desmembrada fue localizada adentro de bolsas de plástico y costales en la colonia Renacimiento, periferia del puerto.

Según reportes, el hallazgo ocurrió minutos antes de las 22 horas de este jueves, cuando vecinos solicitaron ayuda a la policía en el andador Lápiz Azul, esquina con el andador Rubí; al lugar acudieron policías federales y estatales.

Testigos indicaron que hombres armados a bordo de un automóvil fueron quienes arrojaron los restos humanos sobre la calle y luego se dieron a la fuga.

La zona fue acordonada por las autoridades, que esperan la llegada de peritos de la Fiscalía General del Estado (FGE) para llevar a cabo las diligencias correspondientes y trasladar el cuerpo al Servicio Médico Forense (Semefo).

