ANZ
DIARIO DIGITAL



ZIHUATANEJO, GUERRERO / DIRECTOR GENERAL: ROGELIO CENDEJAS ROSALES
TEL: 755 101-9983 / MIERCOLES 19 DE MARZO DE 2025

Evelyn Salgado cumple con el bienestar de las mujeres: Entrega casi 4 mil Tarjetas Violeta en Chilpancingo y Eduardo Neri

El programa cambia la vida de 20 mil jefas de familia en Guerrero con más de 172 MDP de inversión histórica



Lizette Tapia Castro arranca importante obra en Buenavista



- Apatía en Zihuatanejo para contribuir en colecta de la Cruz Roja: Sanín Serna
- "Queremos vivir en paz", exigen comisarios ejidales y municipales en foro organizado en Tecpan
- Afluencias de entre 80 y 100 por ciento de comensales dejó fin de semana largo en restaurantes de Ixtapa -Zihuatanejo


Armida®
Sabor por tradición.
Desde 1983
Tu pan tradicional
favorito
está en Armida
Haz tu pedido:
755 554 0726
755 172 5576
@panaderiaarmida



Afluencias de entre 80 y 100 por ciento de comensales dejó fin de semana largo en restaurantes de Ixtapa -Zihuatanejo



ROGELIO CENDEJAS

ZIHUATANEJO, GRO.- 19 DE MARZO DE 2025.-

Las ocupaciones en restaurantes durante este fin de semana largo estuvieron entre el 80 y 100 por ciento de ocupación, por lo cual se califica como “excelente”, porque sí representó gran derrama económica para este sector en Ixtapa-Zihuatanejo.

Así lo dio a conocer en entrevista Indira Hernandez, presidenta de la Cámara Nacional de la Industria de Restaurantes y Alimentos Condimentados (Canirac), al destacar que el sector está muy contento con este fin de semana largo, ya que después de una encuesta que realizó entre los restaurantes afiliados a este organismo, durante sábado, domingo y lunes en el caso de Ixtapa se reportó entre 60 y 70 por ciento de comensales, en la zona centro de Zihuatanejo el reporte fue de un 80 por ciento promedio, mientras que los ubicados en playa La Ropa, La Madera y Las Gatas reportaron ocupaciones del 100 por ciento durante los tres días del fin de semana largo.

Asimismo, señalaron que fue turismo nacional quienes conformaron estos números en gran mayoría provenientes del estado de Michoacán, Guanajuato, Querétaro y la Ciudad de México.





Apatía en Zihuatanejo para contribuir en colecta de la Cruz Roja: Sanín Serna



■ El presidente de la benemérita institución señaló que solo los primeros días hubo buena respuesta en la colecta pero después ha disminuido notablemente

ROGELIO CENDEJAS

ZIHUATANEJO, GRO.- 19 DE MARZO DE 2025.-

Existe apatía de la sociedad en Zihuatanejo para cooperar en la colecta de la Cruz Roja, aseguró el presidente de este organismo en este municipio, Sanín Serna Nájera.

Al respecto, expresó que a pocos días que dio inicio la colecta nacional de la Cruz Roja, y que en el municipio se realizó un acto protocolario muy importante, el cual fue muy difundido, en un principio ayudó para iniciar con el trabajo de colecta que realizan no solo paramédicos, sino personal y damas voluntarias, “Pero luego de algunos días ha sido muy poca la participación de la sociedad para colaborar con esta benemérita institución”.

Sanin Serna, dijo que todos en la Cruz Roja en Zihuatanejo están haciendo un gran esfuerzo para promover la colecta y que la gente participe, ya que ello depende que ante las emergencias se pueda actuar y llegar a tiempo para salvar la vida de quienes lamentablemente sufren algún percance.

Agregó que actualmente tienen 4 ambulancias que están prestando servicio, “Tuvimos que arreglar una de ellas de una descompostura de la caja de velocidades y como pudimos logramos juntar lo que costó su reparación”.

Por último, Sanin Serna exhortó a la población en general para que sean empáticos y apoyen económicamente con lo que puedan en la colecta de la Cruz Roja, ya que reiteró, en un momento difícil, siempre se quiere lo más pronto posible la presencia de este cuerpo de ayuda y rescate.

> *Al observar el trabajo de colecta de los paramédicos durante un lapso de tiempo, frente a la sucursal del banco HSBC, de casi 10 vehículos en promedio solo 1 daba cooperación y recibía su calca por parte del personal de la Cruz Roja.*



Subasta Electrónica

de lotes del Fonatur

Del 14 al 24 de marzo de 2025.

¡Este es el momento de invertir con nosotros en

Ixtapa, Cancún y Cozumel!

1. Visita el Portal www.fonatur.mx para conocer el Catálogo de Bienes y **los precios con descuentos especiales**; descargar las Bases, la Convocatoria y registrarte del 10 al 19 de marzo.
2. Para participar, deberás elegir tu lote, realizar el pago de Garantía de Seriedad del 5 % del Precio de Salida de Venta y hacer tu mejor oferta.
3. La Subasta es en línea y tendrá una duración de 240 horas. **¡En este tiempo asegúrate que ninguna otra oferta supere la que hiciste!**
4. Si tu propuesta fue la más alta, al término de la Subasta **¡el terreno será tuyo!**

Catálogo de Bienes
www.fonatur.mx

¡Aprovecha los ***descuentos especiales***

de hasta **20%**

que te ofrece Subasta Electrónica!

Inversión y turismo
con **dimensión social**

Contáctanos:
55 5090 4200 Ext: 4287
informacionventas@fonatur.gob.mx
gob.mx/fonatur

Turismo
Secretaría de Turismo

FONATUR

"Queremos vivir en paz", exigen comisarios ejidales y municipales en foro organizado en Tecpan



*Acuerdan además pedir más presencia militar en los municipios de Atoyac de Álvarez, Benito Juárez, Tecpan y Petatlán

J. ALBERTO SOLÍS LOEZA

TECPAN DE GALEANA, GRO.- 19 DE MARZO DE 2025.-

Varios presidentes de comisariados ejidales, así como comisarios municipales y representantes de diferentes sectores productivos del municipio de Tecpan de Galeana, participaron en un foro intermunicipal de seguridad, este martes en la bodega de Fertilizantes del Bienestar.

Los representantes de los ejidos más grandes, así como de diversas poblaciones, expusieron las acciones y actividades que llevan a cabo para garantizar la paz y seguridad en esta región.

Llegaron representantes de Atoyac de Álvarez, así como de Benito Juárez, de Tecpan y del municipio vecino de Petatlán, con el objetivo firme de solicitar al gobierno federal la presencia de más militares en la región; sobre todo en las localidades del área rural como es la región de la Sierra.





"Queremos vivir en paz", indicaron, al momento de agregar que no están dispuestos a vivir con temor y con la zozobra de que algo malo les puedan hacer los grupos generadores de violencia.

Llegaron además el presidente de los ganaderos en la región, Alberto Romero Rosas, líderes del transporte organizado en Atoyac y San Jerónimo de Juárez, representantes de la sociedad civil, miembros de la Unión de Ejidos Forestales General Hermenegildo Galeana y los integrantes de los comités de seguridad de la ruta Tecpan-El Balcón, San Luis San Pedro-El Guayabal, entre otros representantes de organizaciones productoras de aguacate, de mangos, cocotero y plataneros.



Lizette Tapia Castro arranca importante obra en Buenavista

ZIHUATANEJO, GRO.- 19 DE MARZO DE 2025.-

Continuando con la dinámica de llevar la obra pública a todos los rincones del municipio la alcaldesa Tapia Castro llegó acompañada de síndicos y regidores del municipio hasta la comunidad de Buenavista para dar el banderazo de arranque a la rehabilitación de un espacio deportivo, que será de gran beneficio, para quienes habitan esta comunidad, que es la última localidad del municipio colindando con el municipio de La Unión de montes de Oca. Esta obra beneficiará a más de 1,600 zihuatanejenses.

El delegado de la comunidad Fernando Miranda, dio la bienvenida y agradeció por la obra que se va a iniciar, señalando que Buenavista ha sido beneficiada en los últimos seis años con obras de gran importancia, mejorando la infraestructura de la localidad.

En su mensaje Tapia Castro señaló que al recuperar y rehabilitar este espacio deportivo será de gran beneficio para las niñas, niños y adultos al tener un lugar de esparcimiento y donde podrán practicar deporte, además; también se comprometió a llevar próximamente los programas sociales que está operando el municipio tal como la entrega de enseres domésticos a precios subsidiados esto ante el director de Desarrollo Social y Humano, Bernardo Benjamín Sánchez anunciando que el día de la inauguración del espacio deportivo ya rehabilitado, también se realizará el programa CineKids, para las niñas y niños de esta localidad.







El Origen

¡Los desayunos llegaron a restaurante " El Origen!

Inicia tu día con los sabores únicos que solo nosotros sabemos preparar.









¡Ven con familia o amigos y disfruta de una Mañana deliciosa en un ambiente agradable!

¡Te esperamos!

Horario: De 8:00 AM a 1:00 PM.

Visitanos en calle Guanabanos esquina con mandarinas en Col. Centro, Zihuatanejo.


FERIA DE EMPLEO
ZIHUATANEJO
¡ENCUENTRA AQUÍ TU PRÓXIMO EMPLEO!
MIÉRCOLES 19 MARZO
9:00 AM
UNIDAD DEPORTIVA
DEL AYUNTAMIENTO MUNICIPAL
Av. Paseo de Zihuatanejo
Poniente 21, Col. La Deportiva
REGÍSTRATE
E IMPRIME TU FOLIO EN
ferias.empleo.gob.mx
800 841 2020
755 103 5670
+30 EMPRESAS
+300 VACANTES
Para puestos operativos, administrativos, técnicos y profesionales.
Oportunidades para todas y todos, desde primaria hasta nivel profesional.
FERIA NACIONAL DE EMPLEO para las MUJERES
2025
Trabajo
Secretaría del Trabajo y Previsión Social
TRANSFORMANDO GUERRERO
GOBIERNO DEL ESTADO
SECRETARÍA DEL TRABAJO Y PREVISIÓN SOCIAL
SNE
FERIAS DE EMPLEO
GUERRERO TRABAJA
ZIHUA CIUDAD DE TODOS
CONSTRUYENDO Futuro

UNIVERSIDAD CEUSJIC

COMPROMETIDOS CON LA CALIDAD EDUCATIVA

¡Carreras y planes diseñados para ti! En la Universidad CEUSJIC, contamos con más de 20 programas académicos, 5 campus en el país y más de 1,500 alumnos activos

¡Contamos con preparatoria, licenciaturas, maestrías y doctorados!

Teléfono 755 172 13 95

#SOMOSCEUSJIC

Ceusjic.edu.mx



Educación
Secretaría de Educación Pública

TECNOLÓGICO NACIONAL DE MÉXICO

INSTITUTO TECNOLÓGICO de la Costa Grande Zihuatanejo, Gro.

TecNM CERCA DE TI

TECNM COSTA GRANDE
Donde tu Futuro Comienza hoy

INGENIERÍA EN GESTIÓN EMPRESARIAL (PRESENCIAL Y A DISTANCIA)

INGENIERÍA EN SISTEMAS CÓMPUTACIONALES

ARQUITECTURA

LICENCIATURA EN ADMINISTRACIÓN

CONTADOR PÚBLICO

INGENIERÍA EN ELECTROMECÁNICA

¡INSCRIPCIONES ABIERTAS!

Registro electrónico: 8 de enero al 20 de Junio de 2025
Costo: $ 1000.00
Contacto: 755 101 4605

¡INSCRIBETE AQUÍ!

El Ejército Mexicano Inicia el Canje de Armas "Sí al Desarme, Sí a la Paz"



MARCO ANTONIO VILLEGAS

ATOYAC, GRO.- 18 DE MARZO DE 2025.-

El 109 Batallón de Infantería del Ejército Mexicano, con sede en la comunidad de El Ticui, ha puesto en marcha el programa "Sí al Desarme, Sí a la Paz", con el principal objetivo de promover la seguridad y la paz en la región. Esta iniciativa forma parte de los esfuerzos del Ejército Mexicano y las autoridades locales para reducir la violencia y fomentar un ambiente más tranquilo para los habitantes.

Como parte de este programa, se invita a los ciudadanos a entregar sus armas para su destrucción. Como incentivo, aquellos que participen recibirán una televisión de 32 pulgadas a cambio de cada arma entregada. Este tipo de campañas busca no solo disminuir el número de armas en circulación, sino también recompensar a quienes contribuyen al bienestar colectivo.

> *El programa estará disponible en un módulo de canje durante cuatro días, en un horario de 9:00 a. m. a 2:00 p. m., donde los habitantes de la región podrán entregar sus armas de manera anónima y segura. El Ejército Mexicano y las autoridades locales hacen un llamado a la ciudadanía para aprovechar esta oportunidad y colaborar en la construcción de una comunidad más segura para todos.*





Prioriza el gobierno estatal a familias vulnerables de la Montaña de Guerrero





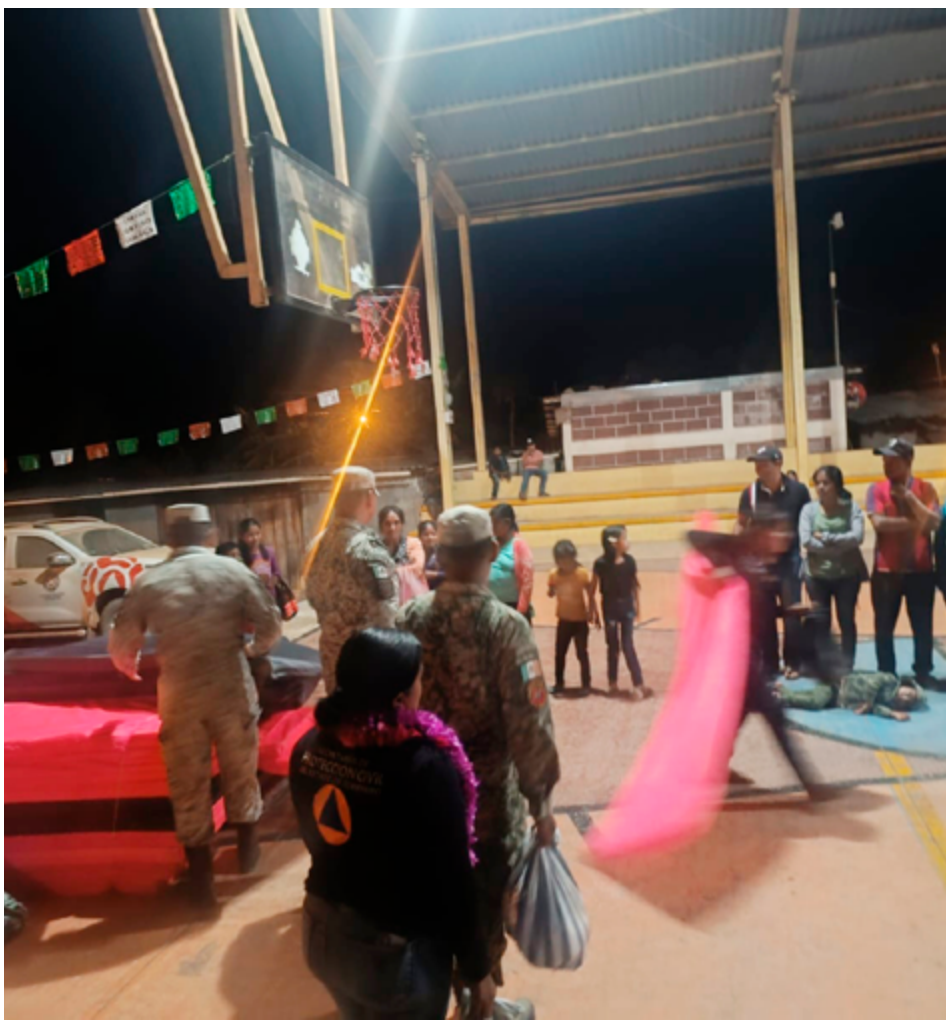

■ *Personal de la Secretaría de Gestión Integral de Riesgos y Protección Civil, entregaron diversos apoyos a la población del municipio de Acatepec

ACATEPEC, GRO.- 19 DE MARZO DE 2025.-

Dando prioridad al bienestar de las familias con mayor índice de vulnerabilidad en las diferentes regiones del estado, por indicaciones de la gobernadora Evelyn Salgado Pineda, personal de la Secretaría de Gestión Integral de Riesgos y Protección Civil, entregaron apoyos alimentarios, así como ropa de primera necesidad a familias de la comunidad de Pozolapa del municipio de Acatepec en la región de la Montaña Alta, además personal de la dependencia realizó una visita para evaluar un deslizamiento de terreno que afecta dicha localidad.

Durante la entrega de insumos de primera necesidad para la población, personal de Protección Civil, mencionaron que “es una prioridad para la mandataria estatal apoyar a quienes más lo necesitan, por ello, la administración estatal continuará entregando apoyos de manera directa y sin intermediarios a toda la población en situación vulnerable”.

Cabe mencionar que en días pasados, el secretario de Gestión Integral de Riesgos y Protección Civil, Roberto Arroyo Matus, acudió de manera personal a la comunidad, para evaluar la situación señalada, por lo que se ha dado puntual seguimiento a este fenómeno con el objetivo de coordinar las acciones necesarias entre los tres órdenes de gobierno, para la protección de las familias.

La acción de supervisión que se realizó durante la entrega de apoyos fue coordinada por personal de la Dirección General de Declaratorias de Emergencias y Desastres, y de fondos estatales, nacionales e internacionales, así como con la colaboración de la Secretaría de la Defensa Nacional (Defensa), respondiendo a la prioridad de atender de manera oportuna y salvaguardar la integridad de la población.

Por último, personal de Protección Civil estatal, dijeron que el gobierno del Estado, refuerza la coordinación con instancias federales y estatales para fortalecer la prevención, atención y respuesta ante desastres naturales, agilizando los mecanismos de gestión de riesgos y garantizando la seguridad y el bienestar de la población.



Evelyn Salgado cumple con el bienestar de las mujeres: Entrega casi 4 mil Tarjetas Violeta en Chilpancingo y Eduardo Neri



■ *El programa cambia la vida de 20 mil jefas de familia en Guerrero con más de 172 MDP de inversión histórica



CHILPANCINGO, GRO.- 19 DE MARZO DE 2025. –

La gobernadora Evelyn Salgado Pineda encabezó la entrega de Tarjetas Violeta a casi 4 mil mujeres de Chilpancingo y Eduardo Neri, que se suman a las 7 mil tarjetas ya entregadas en Acapulco para hacer un gran total histórico de 20 mil jefas de familia beneficiadas en todo el estado, lo que representa una inversión histórica de 172.9 millones de pesos.

"Con este programa van a tener una herramienta más para romper los límites y para demostrar que las mujeres podemos. En todo el estado van a ser 20 mil mujeres las beneficiarias lo que implica una inversión de casi 173 millones de pesos, pero vamos por más beneficiarias y a invertir más millones de pesos, esto no es un gasto, es una inversión que se hace con todo el cariño y esfuerzos por las mujeres de Guerrero", expresó la gobernadora Evelyn Salgado.

La explanada de la Casa del Pueblo se pintó de color violeta con la presencia de las casi cuatro mil mujeres que cumplieron con los requisitos de la convocatoria de los municipios de Chilpancingo y Eduardo Neri, con el cual se proporciona un respaldo económico y acceso a programas integrales de bienestar y desarrollo.

Con una inversión de 172.9 millones de pesos, el programa Tarjeta Violeta se ha consolidado como una programa insignia de la gobernadora Evelyn Salgado a través de estrategia integral que, además del apoyo económico bimestral de dos mil pesos, ofrece capacitación en oficios, asesoría para emprendimiento, acceso a educación y atención psicológica.

La gobernadora destacó que este programa es un paso firme hacia un Guerrero santuario para las mujeres. "Ustedes son el corazón de este programa con su esfuerzo diario y valentía. Son muchas historias, las mujeres de Guerrero luchan, transforman y construyen, somos la fuerza que mueve a nuestro estado", afirmó.

Por su parte, el secretario de Bienestar, Pablo Andre Gordillo Oliveros, subrayó el compromiso del gobierno estatal para garantizar que el apoyo llegue a quienes más lo necesitan a través de la tarjeta Violeta, que más que un subsidio, es una herramienta de cambio.

Durante este emotivo evento, la mandataria estatal entregó de manera simbólica las tarjetas a las beneficiarias del programa que tendrán acceso a todos los beneficios como las capacitaciones a través del ICATEGRO, educación en el IEEJAG, el IMPE y la UAGro, así como asesoría para emprender sus propios negocios, además, cuentan con servicios psicológicos que refuerzan su bienestar integral.

En el evento estuvieron presentes el alcalde de Chilpancingo Gustavo Alarcón Herrera; el presidente del Tribunal Superior de Justicia, Ricardo Salinas Sandoval; el diputado presidente de la Mesa Directiva del Congreso del Estado, Jesús Parra García; la secretaria de la Mujer, Violeta Pino Girón; la alcaldesa de Eduardo Neri, Sara Salinas Bravo; la presidenta del Sistema DIF Guerrero, Liz Salgado Pineda, entre otros.



FISCALÍA GENERAL DEL ESTADO DE GUERRERO

LXIV LEGISLATURA H. CONGRESO DEL ESTADO DE GUERRERO

El Instituto de Formación y Capacitación Profesional y el H. Congreso del Estado de Guerrero a través de la Dip. Gloria Citlali Calixto Jiménez, Invitan al:

CICLO DE CONFERENCIAS

"REFORMAS LEGALES PARA UNA JUSTICIA CON PERSPECTIVA DE GÉNERO"

CONFERENCIA

"Búsqueda de Niñas, Adolescentes y Mujeres, un Derecho Constitucional en Guerrero"



PONENTE:

Dr. Jorge Salgado Parra.

Consejero Jurídico del Poder Ejecutivo.

Fecha: **19 de Marzo de 2025.**

Hora: **10:00 a 13:00 hrs**

Auditorio del Instituto de Formación y Capacitación Profesional.

Vía Zoom

ID de reunión: **869 9574 9056**
Código de acceso: **310814**

Regístrate enviando tus datos al correo:

dhtransparencia.instituto@gmail.com

FISCALÍA CON SENTIDO HUMANO

Sheinbaum: Hoy comienza la integración vertical de Pemex para fortalecerla; reconoce a Cuauhtémoc Cárdenas por defensa de la soberanía



* La Presidenta acusó que en el periodo neoliberal se vendieron las empresas públicas y dilapidaron también el petróleo

La presidenta Claudia Sheinbaum Pardo declaró que este 18 de marzo comenzó la integración vertical de Petróleos Mexicanos (Pemex), para fortalecer su eficiencia y su rendimiento como empresa pública del estado mexicano y del pueblo de México.

Durante la conmemoración del 87 aniversario de la Expropiación Petrolera en la Torre de Pemex, Sheinbaum Pardo reconoció también la figura del excandidato presidencial, Cuauhtémoc Cárdenas, como "baluarte en la defensa de la soberanía". Además, ante trabajadores petroleros, firmó un decreto por el que se expiden diversas leyes en materia energética y se reforman diversas disposiciones.

"Muchas gracias ingeniero Cuauhtémoc Cárdenas por estar con nosotros, no solamente por ser el hijo del gran general Lázaro Cárdenas, sino por ser un baluarte en la defensa de la soberanía nacional y la defensa de Pemex, nuestro petróleo y la electricidad para los mexicanos", expresó la titular del Ejecutivo federal.

Al destacar el legado del general Lázaro Cárdenas y la expropiación petrolera, la Presidenta acusó que en el periodo neoliberal se vendieron las empresas públicas y dilapidaron también el petróleo, además que buscaron a toda costa la privatización y el desmantelamiento de Pemex.

"El día de hoy, el mejor homenaje que podamos hacer al general Lázaro Cárdenas y al pueblo de México de entonces y de ahora, es la publicación en el Diario Oficial de la Federación de todas las leyes secundarias asociadas a la recuperación de Pemex y de Comisión Federal de Electricidad. Algo de lo más importante es que se recuperan verticalmente las empresas; es decir, lo que se hizo en 1992, de separar a Pemex con el objetivo de privatizarlo, comienza el día de hoy la integración vertical de Petróleos Mexicanos para fortalecer su eficiencia, su rendimiento y empresa pública del estado mexicano y empresa del pueblo de México", expresó.

Gobiernos anteriores marcados por la corrupción

Señaló además que en gobiernos anteriores al del expresidente Andrés Manuel López Obrador se registraron escándalos de corrupción como el de Odebrecht, excedentes petroleros, sobreexplotación y endeudamiento de la empresa petrolera: "Lo absurdo de esto es que, a pesar del endeudamiento de los excedentes petroleros, bajó la producción en más de 400 mil barriles diarios y se abandonaron las refinerías de Pemex, y por supuesto se desmanteló la industria petroquímica".

Trump dice que tras alto el fuego energético en Ucrania avanzarán rápido hacia uno total; van por "el fin de esta horrible guerra"

* Trump consideró que ese intercambio fue "muy bueno y productivo"; afirma que tanto Putin como Zelensky desean que termine el conflicto



El presidente estadounidense, Donald Trump, afirmó este martes que tras el alto el fuego inmediato contra la infraestructura energética acordado con su homólogo ruso, Vladímir Putin, ambos han decidido empezar a trabajar rápidamente para lograr un cese completo de las hostilidades y, en última instancia, el fin del conflicto en Ucrania.

"Acordamos un alto el fuego inmediato en toda la energía y la infraestructura, con el entendimiento de que trabajaremos rápidamente para lograr un alto el fuego completo y, en última instancia, el FIN de esta horrible guerra entre Rusia y Ucrania", dijo en su red social, Truth Social.

La llamada con el mandatario ruso tuvo lugar este martes a las 10.00 hora local estadounidense (14.00 GMT) y duró más de 90 minutos, según los medios nacionales.

Trump consideró que ese intercambio fue "muy bueno y productivo" y reiteró su opinión que en caso de haber estado él en el poder no habría comenzado este conflicto iniciado en febrero de 2022, bajo el mandato del demócrata Joe Biden (2021-2025).

En su diálogo con Putin, según añadió, abordaron "muchos elementos de un Contrato de Paz, incluyendo el hecho de que miles de soldados están siendo asesinados".

"Tanto el presidente Putin como el presidente Zelensky desean que termine. Este proceso está ahora en pleno vigor y, con suerte, por el bien de la humanidad, lograremos el objetivo", concluyó el líder republicano.

Henry Martín registra una de sus peores cuotas goleadoras en América

■ * EL DELANTERO MEXICANO SOLO HA ANOTADO UNA VEZ EN LO QUE VA DEL CLAUSURA 2025



Baja cuota goleadora. Henry Martín enfrenta uno de sus peores torneos en cuanto a anotaciones se refiere desde que llegó al América, pues de momento solo cuanta con una en la presente campaña.

El gol mencionado fue en el partido ante Puebla, pero ahora se han ido 12 jornadas, por lo que tiene poco tiempo para revertir esta situación. Cabe mencionar que también tiene tres asistencias y André Jardine lo ha utilizado con un rol distinto.

Martín ha metido más de un gol en todos los torneos que ha jugado con el América, esto hasta en la época donde más críticas recibió y donde pudo salir del conjunto de Coapa. En tres ocasiones terminó el torneo regular con solo dos dianas.

Cabe recordar que el delantero mexicano solo tiene dos goles en los últimos cuatro meses de actividad, pues fue el ya mencionado ante Puebla y uno ante Toluca en la liguilla anterior.

henry tendrá solo cinco oportunidades más para subir sus números. Los partidos donde podría cambiar esta historia son ante Tigres, Pachuca, Cruz Azul, Rayados y Mazatlán.

NÚMEROS CON AMÉRICA

Henry Martín es uno de los máximos goleadores del cuadro de Coapa en la historia, pues cuenta con 115 tantos para estar en el cuarto escalón.



Martino sobre no llevar a Santiago Giménez a Qatar 2022: "No era el 'Chaquito' de ahora"

■ * EL EXENTRENADOR DE LA SELECCIÓN MEXICANA ASEGURÓ QUE HOY ES EL MEJOR MEXICANO

Luego de más de dos años de haberse jugado la Copa del Mundo del 2022, el exentrenador de la Selección Mexicana, Gerardo Martino ha vuelto a los micrófonos para hablar sobre el Tri que no pudo avanzar más allá de la Fase de Grupos.

En una entrevista con ESPN el argentino tocó el tema del combinado nacimiento y especialmente sobre no haber llamado a Santiago Giménez, aunque resaltó que no quiere poner excusas dijo que no era el jugador que ahora es en Europa.

"Aquel 'Chaquito' de la época de la Copa del Mundo no era el mismo que tenemos hoy. No lo quiero usar como excusa, y eso digo quizá usted tenga razón y quienes piensen que sí", resaltó.

Martino afirma que pudo haberse equivocado

Sobre el tema de Santiago Giménez, Martino mencionó que pudo haberse equivocado al no llevarlo: "Puede ser. Lo acepto. Puede ser que sea una mirada".

"Evidentemente, yo tomé otra decisión, pero acepto que pudo ser una mirada válida y que cualquier otro en mi lugar la pudo haber llevado adelante", confirmó el sudamericano.

Números de Martino como DT de México

Gerardo Martino llegó en 2019 y terminó por irse después de no avanzar a Octavos de Final de la Copa del Mundo de Qatar 2022 en ese periodo acumuló 64 partidos con 41 victorias, 12 empates y 11 derrotas.

Shakira llega a la CDMX: lo que debes saber para su primer concierto en el Estado GNP

■ * La colombiana se reencontrará con sus fans capitalinos en su gira Las Mujeres Ya No Lloran

Una de las giras más esperadas del 2025 es sin duda Las Mujeres Ya No Lloran Tour, el cual trae de vuelta a la colombiana Shakira a la Ciudad de México, quien desde el 2018 no se presentaba en el país, pero con siete fechas en el Estado GNP la cantante saldará deudas con su público mexicano, y mañana será la primera de ellas, así que atentos con lo que deben saber si van a asistir.

Shakira se presentará los días 19, 21, 23, 25, 27, 28 y 30 de marzo, y sus presentaciones arrancarán a las 20:30 horas, excepto el domingo 23 que será a las 19 horas, por lo que se recomienda tomar sus previsiones para arribar al recinto y también para salir.

¿Cómo llegar?

Hay que tomar en cuenta que en la Ciudad de México entre las 18 y 20 horas, es el tiempo con mayor tráfico por lo que hay que salir con una tiempo extra de media hora, para poder sortear cualquier contratiempo.

Las rutas para llegar al Estadio GNP son las siguientes:



- Por metro hay que tomar la Línea 9, que va de Tacubaya a Pantitlán, la estación más cercana al recinto es Ciudad Deportiva, que está a unos cuantos metros de la puerta 6.

- La otra opción es la estación Puebla, pero deberán caminar de 10 a 15 minutos para llegar a la puerta 6, que es el acceso más cercano a la entrada principal.

- La Línea 2 del Metrobus, bajarse en la estación de Iztacalco y a unas cuadras está el acceso a la puerta 15.

- Si van en automóvil el estacionamiento estará disponible por las puertas 7, 8, 9 y 15. También estará disponible el del Palacio de los Deportes, aunque su cupo es limitado.

- Las vías que rodean al Estadio GNP son: Viaducto Río de la Piedad, Eje 3 Sur Añil, Canal Río Churubusco y Circuito Interior Prolongación Río Churubusco, para los que llegarán en automóvil.

¿Qué no llevar?

- Cámaras profesionales, laptops, cigarros, ni alimentos y bebidas externos al inmueble, paraguas o sombrillas, drogas o sustancias ilegales, rayos láser, armas, aerosoles, drones, cadenas o joyería con picos.

¿Qué llevar?

- Suéter o chamarra ligera, ya que el cambio de temperatura suele ser drástico.

- Ropa y zapatos cómodos, porque si hay que recorrer distancias largas para llegar al interior del estadio

- Pueden acceder con sombreros y gorras, tapones para los oídos, productos de higiene íntima (toallas y tampones) en su empaque, binoculares, banderas sin astas, bolsas de mano y cangureras.

No olvidar

- El set list de La Mujeres Ya No Lloran está integrado de alrededor de 30 canciones, además habrá varios cambios de vestuario, por lo que el concierto podría tener una duración de hasta tres horas.

- El metro cierra sus puertas a las 00:00 horas.

- Los taxis de aplicación muchas veces no pueden acceder a la zona, así que tendrán que caminar algunas cuadras para solicitarlos.

- Afuera del recinto suele haber taxis de sitio o libres, pero sus precios son caros.

Memo del Bosque aparece así en un sueño de Lalo España: “te veías muy bien”

■ * Tanto Vica Andrade, su esposa, como Mónica Noguera, su exesposa, ruegan para la pronta recuperación del productor

Las oraciones se concentran para que Memo del Bosque se recupere y salga adelante, el productor recibe diariamente buenos deseos y bendiciones de amigos y fans que se concentran para que salga del hospital tras nueva crisis de salud, entre ellos el actor Lalo España, quien tuvo un sueño muy especial con el productor de programas como “El Calabozo”, “El planeta de cabeza”, “Black and White”, y “No manches”.

El siete de marzo Del Bosque encendió las alarmas sobre su estado de salud porque su esposo, la conductora Vica Andrade, compartió un video en el que se observa a Memo en una cama de hospital, visiblemente más delgado y recibiendo muestras de cariño de sus tres hijos.

Además, el propio Memo confesó que se enfrentaba a su mayor reto de salud en su vida:

“Vamos por el intento más grande de salud que haya vivido hasta ahora, Abrazo enorme para todos los que lo necesitan. Dios contigo”, escribió.

Lalo España y su sueño con Memo del Bosque

El actor Lalo España, quien fue entrevistado hace tiempo por Memo del Bosque, bromeó al recordar que el productor le regaló una botella de vino, y le escribió que no se preocupara por si alguien se sentía celoso del obsequio.



Lalo compartió que soñó con Memo del Bosque, y ahí lo encontró caminando en una calle, asegura que se veía muy bien, entonces se tomaban una foto para que su familia y la gente que lo conoce viera lo bien que se encontraba.

“Querido @memodelbosquetv Anoche soñé contigo y en mi sueño me dio mucho gusto encontrarte caminando en una calle y te veías muy bien; de pronto nos tomábamos una foto para que tus seres queridos y la gente que te conoce pudiera verte mejorando”, contó.

España reiteró la experiencia de la entrevista con Memo y le mandó los mejores deseos para una pronta recuperación.

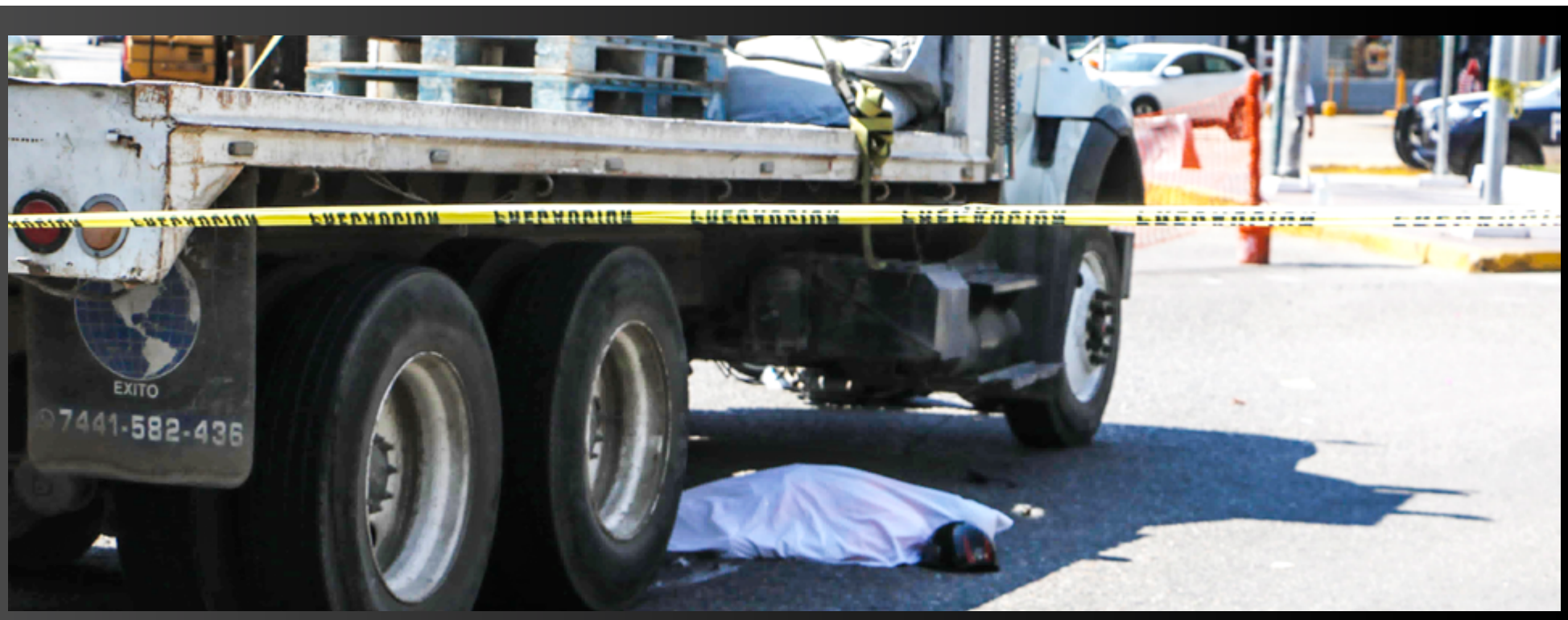

Muere anciano atropellado por camión de carga en la Costera de Acapulco

*El accidente ocurre en la glorieta de La Diana

ACAPULCO, GRO.- 19 DE MARZO DE 2025.-

Un adulto mayor murió atropellado por un camión de carga sobre la avenida Costera Miguel Alemán del puerto.

El accidente mortal ocurrió a las 14 horas sobre la glorieta de La Diana, en el carril del sentido Base-Caleta, en la zona Dorada.

Se informó que la víctima circulaba en la zona a bordo de una motocicleta, cuando fue embestido por el chofer de un camión que transportaba materiales de construcción.

Testigos señalaron que el chofer del camión golpeó a la motocicleta donde viajaba el adulto, quien salió disparado y luego fue arrollado por las llantas del camión de carga.

Policías viales detuvieron al chofer del camión.

Mientras que en la zona se registró transito lento por el acordonamiento del sitio para las investigaciones correspondientes.

La Guardia Nacional resguardó la escena.

El cuerpo fue trasladado al Servicio Médico Forense (Semefo).







FGEGuerrero obtiene vinculación a proceso de cuatro hombres por el secuestro de cinco víctimas en Chilpancingo

Chilpancingo, Gro.- 19 de marzo del 2025.— La Fiscalía General del Estado de Guerrero (FGE Guerrero) obtuvo la vinculación a proceso de José Abel "N", Luciano "N", Julián "N" y Jovanny "N" por el delito de secuestro en perjuicio de cinco víctimas de identidad reservada en Chilpancingo.

Según las investigaciones, mediante engaños, los imputados habrían privado de la libertad a las víctimas en un domicilio ubicado en la capital guerrerense.

Durante la continuación de la audiencia inicial realizada este martes, el Ministerio Público de la FGE Guerrero presentó los datos de prueba suficientes, los cuales fueron analizados por el juez de control, quien dictó el auto de vinculación a proceso de los imputados.

Además, el juez otorgó un plazo de dos meses para las investigaciones complementarias, subsistiendo la medida cautelar de prisión preventiva justificada, por lo que los imputados permanecerán internos en el Centro de Reinserción Social (CERESO) de Chilpancingo.

La Fiscalía General del Estado de Guerrero reitera su compromiso de continuar trabajando para garantizar el acceso a la justicia, combatir la impunidad y preservar la tranquilidad y el bienestar de las familias guerrerenses.