ANZ
AGENCIA DE NOTICIAS ZIHUATANEJO



ZIHUATANEJO, GUERRERO / DIRECTOR GENERAL: ROGELIO CENDEJAS ROSALES
TEL: 755 101-9983 / VIERNES 14 DE JUNIO DE 2024

Evelyn Salgado y AMLO revisan avances de la rehabilitación y recuperación de Acapulco y Coyuca de Benítez

La gobernadora, Evelyn Salgado Pineda y el presidente de la República, Andrés Manuel López Obrador, realizaron recorridos de supervisión para constatar los avances en la rehabilitación de Acapulco y Coyuca de Benítez, dos de los municipios más afectados por el huracán “Otis” en octubre pasado.

@panaderiaarmida

Armida®

MAMÁ
tenía razón



"Sigue haciéndote el chistosito"

Más información: 755 554 0726 755 172 5576

Aliméntate Sanamente



POLLOS A LA LEÑA

POLEÑON

POLLO

1 POLLO $160

1/2 POLLO $85

INCLUYE: PAPAS, CEBOLLA, CHILE Y SALSA

COSTILLA

1 COSTILLA $100-$180

PRECIO SEGÚN EL TAMAÑO

INCLUYE: PAPAS, CEBOLLA, CHILE Y SALSA

ORDEN EXTRA

PAPAS CAMBRAY ADOBADAS	$10
CHILES TOREADOS	$10
CEBOLLA ASADA	$10
SALSA	$5

7551414148

Recuerdan a ex presidente municipal, Eric Fernández Ballesteros durante su sexto aniversario luctuoso





■ *Amigos y familiares se reunieron en el Parque Lineal que lleva su nombre

EDGAR MAGAÑA

ZIHUATANEJO, GRO,, A 14 DE JUNIO DE 2024.-

Amigos, familiares y la clase política priista, conmemoró el sexto aniversario luctuoso del ex alcalde, Eric Fernández Ballesteros, quien lamentablemente perdió la vida en un accidente automovilístico.

Alrededor de 30 personas se reunieron en la placa conmemorativa del Parque Lineal a las 8:00 horas del jueves. Primero, los asistentes rezaron un padre nuestro y posteriormente su padre, Eric Fernández Gómez agradeció la presencia de quienes se dieron cita en ese lugar.

También se recordó que en la administración de Fernández Ballesteros se creó la primera unidad de Diversidad Género en todo Guerrero y Zihuatanejo fue pionero en ese tema a nivel nacional.

Mientras que el priista, Ángel Solís recordó que Eric fue un buen amigo y un buen servidor público que en su administración construyó el Parque Lineal, el cual ahora lleva su nombre.

Al final, los asistentes se tomaron la fotografía del recuerdo en la placa conmemorativa construida para Fernández Ballesteros en el Parque Lineal.





Con éxito se llevó el Torneo de Surf en Las Escolleras de Ixtapa Zihuatanejo





*Como cada año en Playa Las Escolleras, recordando al amigo Alejandro Galeana Robledo

MIJAIL ABARCA

ZIHUATANEJO, GRO., A 14 DE JUNIO DE 2024.-

El pasado fin de semana se llevó a cabo el Torneo de Surf Kin Kin Fest 2024 edición 16, como cada año en Playa Las Escolleras, recordando al amigo Alejandro Galeana Robledo, se dieron cita al menos 70 competidores entre Tabla Corta y Bodyboard.

En un ambiente de fiesta, hermandad y alegría las olas estuvieron bombeando una tras otra, de entre un metro a metro y medio, con diferentes secciones para exigir a los participantes su mejor esfuerzo.

Además del surf, nuestro amigo DJ Seras y Zihuatlan Vibration amenizaron el evento con sus ritmos y buenos beats.

La artista local Rubí Quintana a través de una donación de Catcha L'Ola, representados por el dirigente de la Asociación de Surfing del Estado de Guerrero, Leonel Pérez Yañez, donaron una obra de arte para Conny Robledo (mamá de nuestro amigo KinKin), quién en una breve pero emotiva ceremonia, recibió su obra de arte.

Mientras tanto, la competencia deportiva continuaba ronda tas ronda en ambas modalidades; resultando como campeones:

Tabla Corta:

1.- Juan Jaramillo

2.- Jose de la Paz "Tambo"

3.- Juan Manuel Suazo

4.- Diego Pascacio

Tabla de Cuerpo (Bodyboard)

1.- Arturo Ayala 'Ciego'

2.- Juan Manuel Suazo

3- Daniel Roman

4.- Jesús Navarrete

En nombre del Comité Municipal de Surf de Ixtapa Zihuatanejo, el Staff de Organizadores y familia del Surf de Zihuatanejo, le damos gracias infinitas a todos los involucrados que hicieron posible este evento.





Presidente Jorge Sánchez Allec instala sesión permanente Consejo Municipal de PC







ZIHUATANEJO, GRO., A 14 DE JUNIO DE 2024.-

El presidente Jorge Sánchez Allec encabezó este jueves en el Auditorio Zihua la instalación en sesión permanente del Consejo Municipal de Protección Civil, lo que permitirá que las autoridades de los tres niveles de gobierno puedan implementar los protocolos de actuación correspondientes y atender de forma oportuna las contingencias que se registren en el transcurso de la zona durante la presente temporada de lluvias y ciclones tropicales.

Al recibirse la información del desarrollo de fuertes lluvias en Municipios de la Costa grande, el Presidente Municipal Jorge Sánchez Allec convocó a la instalación del Consejo Municipal de Protección Civil en las instalaciones del Auditorio Zihua. Asistieron los directores de las áreas operativas del Gobierno, representantes de la SEMAR, ***SEDENA***, ***Guardia Nacional***, Policía Estatal ,Capitanía de Puerto, Cruz Roja y Protección Civil Estatal.

Luego de la presentación y saludo por parte del Alcalde Sánchez Allec se procedió a escuchar el informe por parte del director de Bomberos y Protección Civil del Municipio Jorge Alberto Cervantes Álvarez quien afirmó que están preparados, informó el equipo con el que cuentan y dio a conocer los refugios temporales que estarán habilitados en caso de ser necesario.

Finalmente se establecieron las vías de comunicación que se utilizarán en caso de una contingencia por un fenómeno natural.

Servicios Públicos avanza en los trabajos de limpieza de canales pluviales ante próxima temporada de lluvias





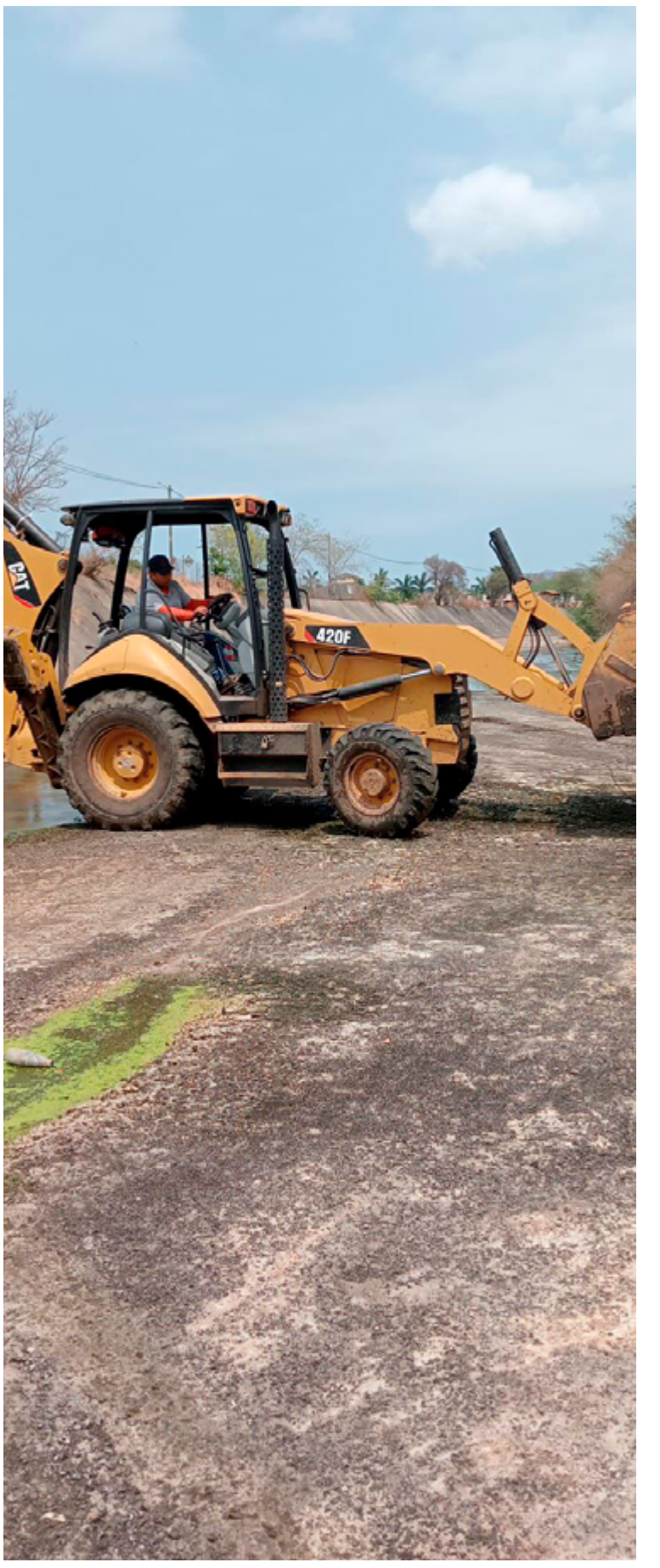





ZIHUATANEJO, GRO., A 14 DE JUNIO DE 2024.-

El Gobierno Municipal que preside el alcalde Jorge Sánchez Allec a través de la dirección de Servicios Públicos coordinada diversos trabajos de limpieza a través de las áreas operativas en los diferentes canales pluviales de la ciudad las cuales evitarán que se generen encharcamientos, desbordes, y otros problemas que se generarían al llegar los residuos a nuestras playas ante la próxima temporada de lluvias .

Entre las áreas encargadas de dichas limpiezas se encuentran: Parques y Jardines, Limpia, Participación Ciudadana y Mejoramiento Urbano, dichas áreas trabajan de manera oportuna en los canales de Agua de Correa, EL Barril, La Esperanza y La Puerta. Para realizar dichos trabajos se asignado en diversas cuadrillas las cuales realizan el retiro de tierra y lodo que principalmente obstruyen los causes de los mismos, retiro de basura orgánica e inorgánica, desrame y poda de árboles, retiro de maleza, pepena, retiro de piedras, madera, cacharros entre otros.

Para realizar dichos trabajos, las cuadrillas operativas hacen uso de herramientas manuales además de maquinaria pesada como retroexcavadoras, camiones volteos, camioneta tipo pick up y redilas para facilitar el traslado de los residuos generados a su disposición final o relleno sanitario.

El director de la dependencia, David Luna Bravo dijo que dichos trabajos en los diversos canales se comenzaron desde el mes de mayo llevando el siguiente avance. Canal Primavera del Barril 80%, Canal La Puerta 80%, Canal de la Col. Esperanza 100%, Agua de Correa 90% con un total de 505 toneladas recolectadas.

Alista Morena estrategia de defensa ante impugnaciones en Costa Chica



OMETEPEC, GRO., A 14 DE JUNIO DE 2024.-

El presidente del Comité Ejecutivo Estatal de Morena, Jacinto González Varona informó que se reunió con presidentes municipales electos de la región Costa Chica para diseñar una estrategia jurídica de defensa ante impugnaciones por la elección.

En declaraciones, González Varona reconoció que hay problemas en Juchitán por votos nulos, donde el abanderado de Morena, Demetrio Guzmán Aguilar aventajó con mil 233 sufragios y en segundo lugar quedó Ana Lenis Reséndiz Javier de la coalición Fuerza y Corazón por ***México*** (PAN-PRI-PRD), con mil 210.

En el caso de Igualapa, explicó que el candidato Alfredo González Nicolás representó al Partido del ***Bienestar*** Guerrero (PBG), pero como no alcanzó el registro ingresó a Morena, motivo por lo cual también se le defenderá de impugnaciones, ya que resultó ganador en las urnas con dos mil 109 votos frente a dos mil tres del perredista Omar González Álvarez.

Mencionó que en el caso de Tlacoachistlahuaca, la morenista Yareth Sarai Pineda Arce perdió contra Emmanuel Cuevas Rodríguez del PVEM. La primera obtuvo cuatro mil 603 votos y el segundo cinco mil 25, es decir hay una diferencia de menos de 500.

Sin embargo, en este caso dijo que se priorizará el diálogo, ya que Morena y PVEM son partidos aliados, aunque en ese municipio participaron por separado.

Subrayó que lo que más conviene es buscar la gobernabilidad en los municipios y no caer en confrontaciones, y remarcó aunque los ganadores tengan sus constancias de mayoría, aún no hay nada definido, porque todo se resolverá en los órganos jurisdiccionales electorales.

> Resaltó que se seguirá construyendo la Cuarta Transformación en la Costa Chica y considerque si hubo resultados adversos en algunos municipios, fue por alcaldes de otros partidos que desprendieron a los habitantes.

Guerrero, 8 muertes confirmadas por dengue y 50 en estudio: Salud federal

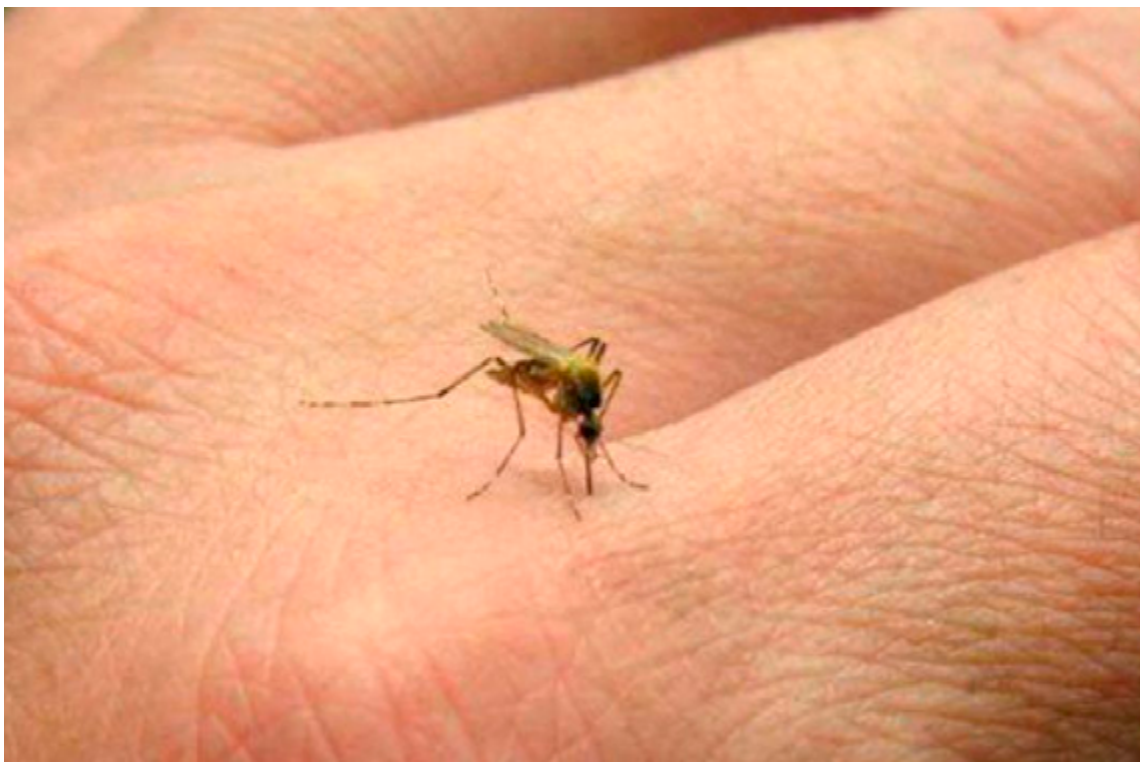

ACAPULCO, GRO., A 14 DE JUNIO DE 2024.-

La Secretaría de Salud (Ssa) federal informó que esta entidad concentra el mayor número de casos confirmados y muertes por dengue en el país con tres mil 417 contagios y ocho defunciones.

De acuerdo con la dependencia federal, hasta la semana epidemiológica número 23, Guerrero también cuenta con el mayor número de fallecimientos en estudio con 50.

En cuanto a los municipios con mayor incidencia, en primer sitio está Huamuxtitlán, seguido de Acapulco, Marquelia y Azoyú, donde el canal endémico son zonas de epidemia y de alarma.

De manera general, 61 por ciento de los 15 mil 742 casos confirmados de dengue en el país corresponden a Guerrero, Tabasco, Veracruz, Michoacán y Colima.

De los contagios confirmados hasta la semana epidemiológica número 23, Guerrero suma tres mil 417, Tabasco acumula dos mil 760, Veracruz lleva mil 474, Michoacán mil nueve y Colima mil ocho.

Sobre las defunciones confirmadas, Salud federal detalló que Guerrero suma ocho, Morelos cinco, Quintana Roo reportó cuatro, Tabasco tres, Estado de ***México*** y Michoacán suman dos defunciones en cada estado, mientras que Colima y Puebla llevan una muerte por dengue.

En cuanto a las muertes en estudio, corresponden a Guerrero 50, Veracruz cuenta con 40, Tabasco 19, Chiapas 14, Jalisco y Morelos acumulan 13 cada uno, Campeche 12, Oaxaca 11 y Sonora 10.

Asimismo hay ocho en Coahuila, seis en Baja California Sur, otras seis en Nuevo León, cinco en Sinaloa, cuatro en Quintana Roo, otras cuatro en San Luis Potosí, Estado de ***México***, Michoacán y Tamaulipas reportan tres cada uno, Nayarit, Puebla y Yucatán tienen dos en estudio y Durango un caso en investigación.

Este jueves, como informó Quadratín Guerrero, la Secretaría de Salud de Acapulco informó la muerte de 13 personas por probable dengue en lo que va del año, y del total la mitad corresponde a menores de edad.

Vulnerable, el sector pesquero en temporada de lluvias



■ *Ante falta de equipo adecuado

La falta de apoyo federal para adquirir motores fuera de borda, equipo de radiocomunicación y embarcaciones, pone en una situación vulnerable en temporada de lluvias a más de mil pescadores de Zihuatanejo, quienes deben afrontar cinco meses críticos.

El Presidente de la Federación de Cooperativas de Zihuatanejo, Daniel Pérez Arellano, se dijo preocupado porque prácticamente el 100 por ciento de los cooperativistas en su organización no han logrado renovar su equipo de trabajo, solo algunos lo hicieron gracias al gobierno municipal.

Otra necesidad es la compra de dispositivos de radio-comunicación, para que en caso de sufrir averías mar adentro, tengan posibilidades de solicitar ayuda a la cuerpos de rescate, de lo contrario se van a perder en el mar.

Por otro lado, indicó que fenómenos como el mar de fondo o el cambio climático también golpean al sector pesquero y su economía, lo que reduce las salidas a buscar el productor marino, por eso es necesario contar con despensas o apoyos de empleo temporal, que ayuden a dar sustento a miles de familias que dependen de esta actividad.



Colocan anuncios de “Advertencia” de cocodrilos en su estado natural en playa linda y el estero





■ * A fin de evitar algún incidente relacionado con algún ataque de los saurios a las personas

ROGELIO CENDEJAS

ZIHUATANEJO, GRO., A 14 DE JUNIO DE 2024.-

Con la finalidad de prevenir cualquier percance en la zona de Playa Linda y el estero, fueron colocados anuncios preventivos sobre la presencia de cocodrilos en toda esa zona, a fin de que tanto personas locales y sobre todo el turismo evite meterse a bañar en ese lugar y tengan precaución.

En un recorrido por los accesos y la zona de la franja de arena de Playa Linda se constató la colocación de estos letreros de “Advertencia”, sobre la presencia de cocodrilos en su estado natural, por lo que se exhorta a quienes visiten el lugar en el caso del estero, no alimentar, ingresar o arrojar basura.

Asimismo, se explica que los cocodrilos ayudan a mantener en equilibrio el ecosistema, ya que funcionan como depredadores de poblaciones de animales que podrían llegar a ser plaga por su capacidad reproductiva.

Además se menciona que los saurios incorporan nutrientes al medio acuático mediante sus excretas, así como por sus desperdicios de alimentos.

El pasado 14 de abril se registró un ataque de un cocodrilo a un menor y resultaron heridos sus padres al tratar de rescatar a su hijo.





Encabeza Liz Salgado entrega de equipamiento al Centro de Atención Infantil en Iguala



■ *Busca el gobierno de Guerrero que estos espacios estén adecuadamente equipados para atender las necesidades de la primera infancia

IGUALA, GRO., A 14 DE JUNIO DE 2024.-

Como parte de las estrategias para promover el desarrollo y bienestar de la niñez en etapa de primera infancia, la presidenta del Sistema ***DIF*** Guerrero, Liz Salgado Pineda, encabezó la entrega de un paquete de equipamiento al Centro de Atención Infantil del Sistema ***DIF*** municipal de Iguala, en beneficio de cientos de pacientes no solo de la cabecera municipal, sino también de poblados aledaños.

Esta entrega, realizada con el apoyo del Sistema Nacional ***DIF***, cuenta con una amplia variedad de recursos, tales como mobiliario administrativo, equipos de cómputo, equipamiento para la rehabilitación del área de enfermería, material para la rehabilitación de aulas, equipamiento para comedor y cocina, material de prevención para desastres naturales e incendios, así como material didáctico y juguetes para las niñas y niños.

Liz Salgado destacó el respaldo recibido por parte del Sistema Nacional ***DIF*** y su titular, Nuria Fernández, así como del gobierno estatal que preside la *gobernador*a Evelyn Salgado Pineda, subrayando que este equipamiento busca transformar los Centros de Atención Infantil en espacios donde cada niña y niño se sientan cuidados, respetados y amados.

Afirmó que la entrega representa la dedicación y el compromiso del gobierno federal para garantizar que cada niña y niño de Guerrero tenga acceso a las mejores oportunidades de desarrollo.

El evento contó con la presencia de maestras, padres de familia y personal del ***DIF*** Iguala, quienes expresaron su agradecimiento por el valioso equipamiento recibido y la gestión del gobierno estatal para su entrega. Este apoyo permitirá seguir brindando una atención de calidad a las niñas y niños de la región, fortaleciendo así las bases para su desarrollo integral.

La entrega de este equipamiento es un paso significativo en los esfuerzos realizados por los tres órdenes de gobierno para mejorar las condiciones de los Centros de Atención Infantil, asegurando que estos espacios estén adecuadamente equipados para atender las necesidades de la primera infancia.



La gobernadora Evelyn Salgado Pineda y el presidente Andrés Manuel López Obrador revisan avances de la rehabilitación y recuperación de Acapulco y Coyuca de Benítez

- *Evalúan las acciones del Plan General de Reconstrucción por el huracán Otis
- *Se analizó el tema de los apoyos integrales para las familias damnificadas

ACAPULCO, GRO., A 14 DE JUNIO DE 2024.-

La *gobernadora* Evelyn Salgado Pineda se reunió con el presidente **Andrés Manuel López Obrador**, para evaluar las acciones en beneficio de las familias damnificadas por el huracán Otis, la rehabilitación y todo lo relacionado con los diferentes programas implementados de manera conjunta dentro del Plan General de Reconstrucción de Acapulco y Coyuca de Benítez.

En el encuentro que se llevó a cabo en las instalaciones de la Base Naval, ambos mandatarios realizaron una revisión completa de los apoyos entregados, los avances en la recuperación económica y particularmente en el tema de hotelería. También se abordaron los rubros de desarrollo urbano, agua, drenaje limpieza y alumbrado público, en los que se estableció una estrecha colaboración entre Estado y Federación, para dar atención puntual a la población damnificada a través de una inversión que a la fecha suma 33 mil 248 millones de pesos.

Como parte de los avances presentados, en materia de hotelería, se informó que hay 9 mil 899 habitaciones disponibles y 206 hospederías ya se encuentran en funcionamiento, lo que representa el 74 por ciento de la totalidad. De manera pormenorizada, se dio a conocer que 76 se encuentran en la Zona Tradicional, 82 en la Dorada, 25 en la Diamante y 23 en Pie de la Cuesta.

En materia de reactivación económica, hay 36 mil 545 unidades de comercio activas; representando un 97.3 por ciento del total. En este rubro se incluyen 292 tiendas de cadena –supermercados- en funcionamiento, así como 6 centrales de abasto y



8 mercados de artesanías. En lo referente al sistema bancario, actualmente se encuentran funcionando el 92 por ciento de las unidades, es decir, 56 de 61 bancos ofrecen su servicio.

Mientras que el Plan de Reconstrucción de Viviendas, se han apoyado a 301,076 hogares, entre el apoyo de Limpieza y el de Reconstrucción; así como 30,196 locales comerciales, con una inversión total de 15 mil 275 millones de pesos. Dentro del Plan de Apoyo para afectados, se generó ayuda para 34,609 productores y pescadores; 928 escuelas de educación básica, a través de La Escuela es Nuestra; 12,366 pequeños y medianos comercios recibieron créditos a la palabra FINABIEN. Se otorgaron 37,193 créditos y préstamos para trabajadores afiliados al ISSSTE, INFONAVIT, FONACOT Y FOVISSSTE. Además del registro de 212,244 derechohabientes y beneficiarios de programas para el ***Bienestar***.

En este contexto, se generaron 3.7 millones de pesos de inversión social; en cuanto al programa La Clínica es Nuestra, se han invertido 5.5 millones de pesos, para 115 unidades de salud de primer nivel, 108 comités han recibido la tarjeta de ***Bienestar***, con 94 por ciento de avance.

En la Jornada de Limpieza, participaron 2,704 personas, divididas en 14 zonas de trabajo, atendiendo centros educativos, unidades de salud y espacios públicos.

Este proyecto de reconstrucción contempla 1,493 acciones de Desarrollo Territorial, Conagua, Educación, Salud y Comunicaciones, con una inversión de 7,954 millones de pesos. De manera específica, en Desarrollo Territorial, hay una inversión de 428 millones de pesos, con 132 acciones, que incluye 64 canchas, 32 mercados, 15 centros de desarrollo comunitarios, 19 parques y plazas, un corredor y un proyecto de semaforización en 65 cruces.



La Comisión Nacional del Agua (Conagua), ha realizado 58 acciones en Acapulco, de las cuales, 47 son de agua potable y 11 de saneamiento, destacando el proyecto de saneamiento; así como 3 en Coyuca de Benítez. En tanto que la Comisión Federal de Electricidad (CFE), en Acapulco ha realizado 27,078 acciones y 4,625 en Coyuca, con una inversión de 145.6 de millones de pesos.

Se implementaron 134 acciones de infraestructura, entre las que destacan Reconstrucción de la red federal, Reconstrucción de la red estatal, Atención de la red de cuota, Limpieza en la zona urbana de Acapulco, Rehabilitación de 12 kilómetros en carretera Pie de la Cuesta – Bajos del Ejido, Estabilización de deslave en la avenida Escénica, Tratamiento a los accesos a tiraderos, Construcción de celda sanitaria, Atención de vialidades de Acapulco y Coyuca, Puente aéreo, terrestre y campamento, Reconstrucción de torre de control del aeropuerto, entre otras.

En lo relacionado con Educación, el cien por ciento de las escuelas se encuentran funcionando, se han entregado los apoyos a los Comités Escolares, así como becas Benito Juárez y la reposición de libros de texto gratuitos.

En materia de Salud, hay 6 hospitales operando, que son los del ***IMSS Bienestar*** del Quemado, Renacimiento, IECAN y Coyuca, el Hospital Regional Vicente Guerrero y el Hospital del ISSSTE.

Para culminar su encuentro, la *gobernadora* Evelyn Salgado y el presidente **Andrés Manuel López Obrador**, hicieron una revisión de los diferentes cuarteles de la ***Guardia Nacional*** que se están construyendo en Acapulco, reiterando que permanecerán alrededor de 10 mil elementos desplegados en el municipio.



Fomenta Gobierno de Guerrero cultura de transparencia por acciones de Contraloría Social

■ *Invita a participar en el Concurso Nacional de Contraloría Social en su Etapa Estatal 2024

CHILPANCINGO, GRO., A 14 DE JUNIO DE 2024.-

Para impulsar la cultura de transparencia en el ejercicio gubernamental de la administración pública en Guerrero, la Secretaría de Contraloría Estatal, recepcionará los proyectos de Comités de Contraloría Social o similares, que participarán en la etapa estatal, obteniendo los ganadores tendrán pase directo para el Concurso por el Premio Nacional de Contraloría Social XVI.

Cabe señalar que el Gobierno de ***México*** a través de la Secretaría de la Función Pública (SFP), la Comisión Permanente de Contralores Estados-Federación (CPCE-F) y el ***Gobierno del Estado*** de Guerrero a través de la Secretaría de Contraloría y Transparencia Gubernamental, realizan la invitación a los Comités de Contraloría Social, a las Organizaciones de la Sociedad Civil y a la Sociedad en general, a participar en el XVI Premio Nacional de Contraloría Social 2024.

Este tiene como finalidad incentivar y reconocer las mejores prácticas realizadas por los comités de Contraloría Social, constituidos durante el ejercicio fiscal 2023 - 2024. Así como convocar a las Organizaciones de la Sociedad Civil y la sociedad en general a presentar experiencias y/o propuestas de mejora relacionadas con acciones de vigilancia ciudadana en la gestión pública que fomenten la transparencia, la rendición de cuentas e indican en el combate a la corrupción.

Es importante remarcar que el "Premio Nacional De Contraloría Social 2024" se otorgará en dos categorías, la primera categoría es referente a las acciones de los comités que hayan realizado propuestas de mejora a las actividades de organización de seguimiento y vigilancia de los programas de apoyo, obra o servicios que se ejecutan con recursos públicos federales, estatales o municipales.

La segunda categoría comprende sobre las acciones de vigilancia ciudadana en la gestión pública, participando las Organizaciones de la Sociedad Civil y la Sociedad en general que presenten experiencias y/o propuestas de mejora relacionadas con acciones de vigilancia ciudadana en la gestión pública que fomenten la transparencia, la rendición de cuentas e incidan en el combate a la corrupción.

La *gobernador*a Evelyn Salgado Pineda, tiene el firme compromiso de trabajar en materia de Contraloría Social y Transparencia y así mejorar el desarrollo de la Entidad.

Las inscripciones para ambas categorías se recibirán a partir de la publicación de esta convocatoria, hasta el 26 de julio del año 2024, en las oficinas de la Secretaría de Contraloría y Transparencia Gubernamental del Estado de Guerrero, por otro lado, los resultados de la etapa estatal se darán a conocer a más tardar el 14 de agosto del año 2024 en redes sociales de la Secretaría de Contraloría y Transparencia Gubernamental y del ***Gobierno del Estado*** de Guerrero.



Con acciones integrales, combate Salud el dengue en Teloloapan



TELOLOAPAN, GRO., A 14 DE JUNIO DE 2024.-

El departamento de Prevención y Control de Enfermedades Transmitidas por Vector de la Secretaría de Salud en el estado (SSG), informó que continúa implementando operativos de control larvario y nebulización en el municipio de Teloloapan, a fin de eliminar el mosquito transmisor del dengue.

La dependencia estatal refirió que el miércoles 12 de junio las brigadas efectuaron un plan de acción integral en las zonas donde se han registrado casos. Por lo que informó que se cubrieron 468 hectáreas, con acciones de control larvario, protegiendo a 2 mil 106 habitantes.

Personal de vectores con máquinas térmicas rociaron 8 hectáreas, equivalente a 166 casas para proteger a 664 habitantes. Además la nebulización espacial se realizó en 250 hectáreas, abarcando 6 mil 250 casas y protegiendo a 28 mil 125 habitantes.

Para estás acciones la SSG informó que se han utilizado 111 mil 860 gramos de abate y 187 mil 300 ml de Insecticida. La institución destacó que también el personal del área de Promoción de la Salud, se encuentra en la zona referida brindando información y orientación a los habitantes.

Por lo que se capacitó a más de 100 estudiantes del CBTis de esa localidad, sobre las acciones de promoción para el control de dengue y se dieron pláticas de orientación a la comunidad que asistió a consulta a las unidades de salud. Además, se continúa con el perifoneo en calles aledañas y se han programado descacharres vespertinos.

Para lograr que estas acciones integrales tengan mejores resultados, la instancia pide la colaboración de la población a fin de revisar sus hogares, patios y la azotea de sus viviendas, para evitar los criaderos de moscos.

Finalmente, la SSG hace un llamado a la población para qué en caso de presentar síntomas como fiebre, dolor de huesos, de cabeza, detrás de los ojos, erupciones en la piel, náuseas, vómito, insomnio, prurito, dolor abdominal, acudan a su unidad de salud más cercana y no se automediquen.



SAT gana el mayor juicio que tenía con Elektra; deberá pagar 24 mil mdp

CIUDAD DE MÉXICO.-

Elektra deberá saldar alrededor de 24 mil millones de pesos al Servicio de Administración Tributaria (SAT), poco más de un tercio de todo lo que el fisco mexicano le reclama a Grupo Salinas, tras haber perdido un amparo contra la resolución que desde una primera instancia le ordenaba pagar. En orden de evadir la entrega de estos impuestos, la última alternativa de la compañía es recurrir a la Suprema Corte de Justicia de la Nación (SCJN).

Este jueves, el Vigésimo Tribunal Colegiado en Materia Administrativa del Primer Circuito –integrado por los magistrados Fernando Silva García, Martha Llamile Ortiz Brena y Salvador Alvarado López– negó el amparo 98/2021 a Grupo Elektra, por el que la compañía pedía rectificar la sentencia que en primera instancia resolvió el Tribunal Federal de Justicia Administrativa a favor del SAT.

La víspera Grupo Salinas ya había adelantado que este asunto se discutiría en Vigésimo Tribunal Colegiado en Materia Administrativa del Primer Circuito. Incluso amagó con pedir que los magistrados que estaban dictaminando el caso se recusaran, debido a las declaraciones realizadas en la conferencia matutina del presidente **Andrés Manuel López Obrador**, respecto al actuar de Luis María Aguilar Morales, integrante del pleno de la SCJN.

"La presión ejercida desde la más alta tribuna de este país, es evidente, ha contaminado el efectivo y autónomo proceder de dichos magistrados", comentó el mismo corporativo que en su momento pidió que Aguilar Morales presentara justo este caso, que implicaba el adeudo de ahora 24 mil millones de pesos, ante una de las salas de la SCJN para que este máximo tribunal lo atrajera.

El adeudo en litigio originalmente alcanzaba 18 mil 455 millones 467 mil 083 pesos por impuesto sobre la renta (ISR) del ejercicio 2013, pero con las actualizaciones y recargos está cerca de los 24 mil millones de pesos. De acuerdo con lo que ha argumentado el SAT, el monto de este crédito fiscal responde a que al concluir el régimen de consolidación fiscal, se dejaron de sumar diversas pérdidas por enajenación de acciones que la empresa usó en los ejercicios 2008, 2009, 2010, 2011 y 2012 para disminuir el pago de sus impuestos.

En un primer momento, la empresa impugnó el monto adeudado ante el Tribunal Federal de Justicia Administrativa. Cuando esa instancia falló a favor del SAT, Elektra promovió un juicio de amparo que recayó en el Vigésimo Tribunal Colegiado en Materia Administrativa del Primer Circuito, donde, de nueva cuenta, la empresa de Ricardo Salinas Pliego perdió.

También hace una semana Elektra perdió también en segunda instancia un recurso contra el pago de ISR que se arrastran desde 2008 y que a la fecha alcanzan casi 2 mil 11 millones de pesos.

En suma, Grupo Salinas arrastra adeudos por 63 mil millones de pesos con el fisco –de acuerdo con lo presentado por SAT en una conferencia de Palacio Nacional– y aunque en las últimas dos semana el Poder Judicial ha fallado a favor del fisco, si Elektra decide continuar con litigios, la última palabra la tiene la SCJN.

Continuará Grupo Salinas litigio en la SCJN

Luego de perder el amparo directo 98/2021, Grupo Salinas confirmó que continuará este litigio en la SCJN. "Lamentamos la falta de diligencia y objetividad de algunos magistrados, quienes frente a la sistemática presión por parte del gobierno federal y ante el temor de ser considerados corruptos, se negaron a analizar el fondo de nuestro amparo", calificó en un comunicado.

El corporativo aseguró que le asiste " la razón ética y jurídica", de ahí que llevará sus casos "a las instancias superiores correspondientes en busca de una resolución que elimine los abusos como los cobros dobles e ilegales que buscan imponernos" y seguirá usando "todos los instrumentos legales" para defender la reputación de sus compañías.



Aplicará Morena encuesta sobre Poder Judicial durante el fin de semana



Ciudad de ***México***.-

Morena aplicará este fin de semana la encuesta para conocer la opinión del pueblo sobre el Poder Judicial y los resultados se tendrán el próximo lunes, informó Claudia Sheinbaum Pardo, virtual presidenta electa, quien insistió en que la economía está estable. "La economía está sana, fuerte, y no hay de qué preocuparse".

En conferencia de prensa, ratificó su posición de que el pueblo debe ser quien elija a los jueces, magistrados y ministros -como también se ha pronunciado el presidente **Andrés Manuel López Obrador**-, incluso recordó que lo sometió a votación en plazas públicas durante su campaña, "pero que se conozca el contenido de la reforma al Poder Judicial y se escuche este parlamento abierto que se está planteando".

Dijo que el coordinador de los diputados de Morena, Ignacio Mier, dará detalles sobre el diálogo.

En su casa de transición, Sheinbuam señaló "ya se mandaron a hacer las encuestas; esperamos que el lunes esté el resultado (de la ciudadanía) sobre su opinión de jueces, magistrados, ministros y también de la elección directa".

Tras el mensaje de la Asociación de Bancos de ***México***, destacó la solidez de la economía mexicana, por finanza públicas sanas, 24 billones de pesos de ahorro, a partir de la austeridad republicana, un mercado laboral fuerte, reservas internacionales históricas.

"Somos la doceava economía del mundo, el principal socio comercial con Estados Unidos y baja en la inflación".

También resaltó que al 31 de mayo, 127 anuncios de inversión que suman 39 mil 157 millones de pesos adicionales durante 2024.

Se destinarán 18 mil millones de pesos en 2025 para mujeres de 60 a 64

La virtual presidenta electa explicó también que se destinarán 18 mil millones de pesos en 2025 para el apoyo a mujeres de 60 a 64 años de edad; y cerca de 34 mil millones para el arranque de la beca para niños y niñas de educación básica en escuelas públicas.

"Hay recursos y no vamos a aumentar el déficit. Hubo un compromiso del secretario de Hacienda de que incluso vamos a disminuir el déficit".

Manifestó que se puede disponer de los recursos "porque este año se están pagando prácticamente todas las obras estratégicas del presidente **López Obrador**, entonces el año que entra no vamos a tener esa presión de gasto sobre el presupuesto.

"Va a haber nuevas obras, pero en lo que arrancan los nuevos proyectos de infraestructura que requieren su tiempo, vamos a iniciar el proyecto de vivienda y eso nos va a permitir generar empleos e impulsar la economía", afirmó.

Joe Biden descarta indulto a su hijo Hunter

FASANO.-

El presidente estadunidense Joe Biden descartó el jueves conmutarle la eventual sentencia que recibirá su hijo Hunter tras ser hallado culpable de tenencia ilegal de arma.

Al final de una conferencia de prensa en Italia con motivo de una reunión del Grupo de los Siete, se le preguntó a Biden si conmutaría cualquier sentencia a su hijo, y respondió que no.

"Estoy extremadamente orgulloso de mi hijo Hunter. Ha superado una adicción. Es uno de los hombres más brillantes, más decentes que conozco", dijo Biden. "Respetaré la decisión del jurado. Haré eso y no lo indultaré".



Restricciones de asilo de EU podrían infringir protecciones internacionales: Acnur



GINEBRA.-

El director de la agencia de la ONU para los refugiados dice estar al tanto de que el gobierno del presidente Joe Biden implementó nuevas restricciones a los solicitantes de asilo que ingresan a Estados Unidos, pero advirtió que algunos aspectos de la orden ejecutiva podrían infringir la protección a los refugiados requerida en el derecho internacional.

Filippo Grandi, alto comisionado de las Naciones Unidas para los Refugiados, habló con The Associated Press mientras su agencia daba a conocer el jueves su informe anual "Tendencias Globales" para 2023. Halló que el número acumulado de personas que se han visto obligadas a efectuar un desplazamiento forzado se elevó a 120 millones de personas en ese año, 6 millones más que el año previo.

La Acnur hizo notar que la cifra total equivalía aproximadamente a toda la población de Japón.

El informe de la agencia halló que tres cuartas partes de esas personas desplazadas a la fuerza —incluidos los refugiados que tuvieron que irse al extranjero y la gente desplazada dentro de su propio país— vivían en naciones pobres o de ingreso medio. Grandi insistió que ello era un indicio de cómo los flujos de migrantes y refugiados no eran sólo un problema para el mundo de los países ricos.

Lamentó cómo las crisis en África fueron pasadas por alto en gran medida, en particular en Sudán, donde unos 10.8 millones de personas tuvieron que desplazarse a fines de 2023, luego que se desató un conflicto entre fuerzas leales a generales rivales en abril de ese año.

Grandi dijo que la atención del mundo a las crisis que enfrentan los refugiados y las personas desplazadas internamente se ha centrado principalmente en Gaza —donde estalló un conflicto devastador y letal en octubre del año pasado— y en Ucrania, que ha padecido la invasión de Rusia desde febrero de 2022.

Disolución de Parlamento no estropeará ambiente de JO: Macron



BORGO EGNAZIA.-

El presidente francés, Emmanuel Macron, dijo el jueves que no cree que su decisión de disolver el Parlamento y convocar nuevas elecciones vaya a estropear el ambiente de cara a los Juegos Olímpicos del próximo mes.

"Los franceses no desean que los Juegos Olímpicos no se celebren", dijo Macron en una cumbre del G7 en Italia.

'Chucky' Lozano llora en su presentación con el San Diego FC



MÉXICO.-

El mexicano Hirving Chucky Lozano estalló en lágrimas al ser presentado este jueves con el San Diego FC, de la Major League Soccer (MLS), club con el que firmó un contrato por cuatro años y al cual se integrará a partir del 1 de enero del próximo año.

El atacante, de 28 años, quien continuará con su actual equipo, el PSV Eindhoven, de la Liga de Países Bajos, por lo que resta de 2024, lloró en dos ocasiones durante el evento realizado en el estadio Snapdragon. Primero, al ver un video con los momentos más importantes de su carrera futbolística, y después al hablar del reconocido técnico Enrique Ojitos Meza, quien lo debutó como profesional.

"Lo más importante es el trato hacia mí y la familia, es clave, toda la gente que trabaja aquí, los presidentes y directivos han hecho ese sentimiento más profundo hacía mí, esa emoción es por todo el proyecto que me han mostrado, lo valoro mucho.

"Representar esto a nivel mundial es importante, por eso surgieron todos los sentimientos, estoy feliz, contento, emocionado", detalló al ser cuestionado por el motivo de su llanto.

Reveló que no le costó trabajo dejar el futbol europeo, toda vez que tendrá la posibilidad de fundar un nuevo equipo, el cual debutará en el futbol estadunidense el próximo año.

"Crear este club y un proyecto, pocos jugadores tienen la oportunidad, en la posición que estoy es un privilegio, no fue difícil tomar la decisión", mencionó.

Sobre Meza comentó: "Consejos me ha dado muchos, la verdad que he tejido una relación súper bonita con él, es como un padre en el futbol, siempre me ha seguido.

"Desde Italia hemos tenido comunicaciones muy bonitas, todos los días me da un consejo diferente. Le tengo cariño, me apoyó desde el inicio, tengo muchas cosas bonitas que contar sobre él", afirmó.

Lozano debutó con los Tuzos del Pachuca, equipo con el que obtuvo el título de liga en el torneo Clausura 2016. Además ganó la Liga de Campeones de la Concacaf en 2016-17.

En 2017 emigró al futbol europeo, donde ha protagonizado una de las carreras más destacadas de un jugador mexicano, con 76 goles y 43 asistencias en 267 partidos durante sus dos etapas con el PSV Eindhoven (2017-2019 y 2023-2024) y su estancia con el Nápoles (2019-2023).

Entre los trofeos logrados destacan el título de la Serie A italiana en la temporada 2022-2023 con el Nápoles, y dos más de la Eredivisie (liga neerlandesa) en 2017-2018 y 2023-2024.

Con la selección mexicana acumula 70 apariciones, en las que ha marcado 18 goles y fue mundialista en Rusia 2018 y en Qatar 2022.

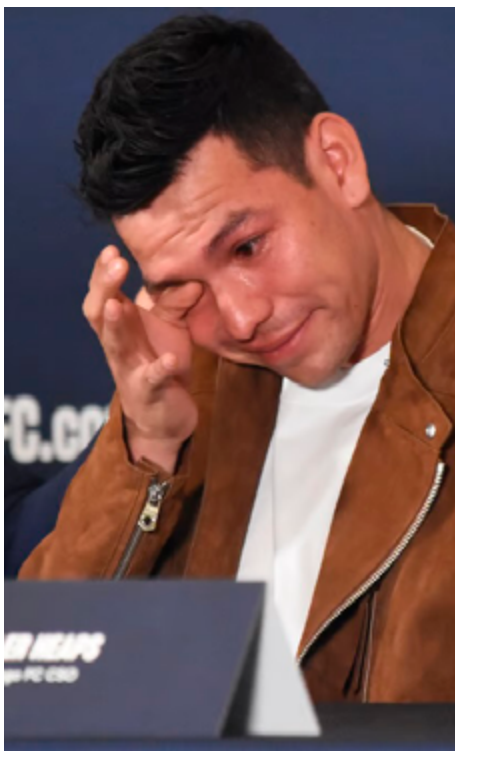

Pepe Aguilar da sus primeras declaraciones tras polémica de Christian Nodal y Ángela Aguilar



México.-

Pepe Aguilar regresó de Japón y convocó a sus seguidores para dar sus primeras declaraciones sobre el romance entre Christian Nodal y su hija Ángela. Luego de que Nodal y Ángela hicieran pública su relación en medio de una controversia por la reciente ruptura con Cazzu, internautas expresaron su inconformidad con el noviazgo y pidieron al cantante que tomara medidas.

No obstante, el patriarca de la Dinastía Aguilar estaba de vacaciones en Japón con su esposa Aneliz, celebrando 27 años de casados, por lo que el tema de Ángela y Christian no era su prioridad. Fue hasta este jueves que decidió realizar una transmisión en vivo para romper el silencio y ofrecer sus primeras declaraciones.

Su transmisión en vivo provocó gran expectativa entre sus seguidores, quienes esperaban ansiosos por fin escuchar la reacción de Pepe Aguilar a esta relación.

"Muy buenos días, tardes, buenas tardes días ya no son. Estoy esperando a que lleguen más de ustedes, más periodistas, todo mundo por favor, avísenle a su abuelita, vamos a llegar a 30 mil para decirles lo que les tengo que decir", dijo Pepe Aguilar en un video compartido en su cuenta oficial de Instagram.

"Estaba esperándome, para llegar aquí a donde estoy en California, para decirles algo tremendamente importante, bueno pues, yo quisiera decirles", continuó Aguilar.

Sin embargo, la transmisión se cortó abruptamente, dejando a muchos seguidores en la incógnita. En realidad, este video resultó ser una parodia de los influencers y famosos que hablan de su vida privada en transmisiones en vivo mientras esperan que lleguen miles de seguidores a sus videos.

Pepe Aguilar, consciente de que sus seguidores esperaban su respuesta o reacción, decidió jugar una broma, mostrando su sentido del humor ante la situación.

Hasta ahora no se ha pronunciado ante el noviazgo, pero este lunes en TVNotas te contamos que una fuente cercana nos compartió que de hecho la relación entre Ángela y Christian ha sido tan rápida que ni siquiera tuvo tiempo de intervenir, pero no está nada contento con esta relación; su hija solo tiene 20 años, mientras que Christian ya tiene 25 años.

Sergio Mayer Mori confiesa que le gustaría tener una mejor relación con Natália Subtil

MÉXICO.-



Tras varias diferencias por la manutención de su hija, Sergio Mayer Mori y Natália Subtil confirmaron en septiembre de 2023 que habían arreglado sus diferencias por el bienestar de su hija. La forma en la que dieron a conocer esta noticia fue posando para la portada de una revista de circulación nacional.

Poco después, la actriz habló que habían arreglado todo sin necesidad de la vía legal.

"Como nuestra vida se hace pública, la gente ve eso, pero es una relación normal. Pasa mucho ese sube y baja, pero creo que ahora lo más importante es nuestra hija. Es el padre de mi hija, toda la vida vamos a estar asociados y el chiste es encontrar lo positivo para hacerla feliz. No llegamos a lo legal, yo resolví estar en paz", comentó Natália Subtil a 'Sale el sol'.

Sergio Mayer Mori reveló a 'Badhombre magazine' que, si bien es cierto que los dos han logrado limar asperezas por la crianza de su hija, el camino no ha sido fácil debido a sus diferencias. Ambos tienen formas distintas de ver la vida y de criar a su hija, lo que ha generado desafíos en su relación.

"Me encantaría tener una mejor relación con la mamá de mi hija. Creo que somos personas muy diferentes, con puntos de vista muy diferentes, con ideales muy diferentes (...) para mí es complicado no poder tener esa buena relación y esa coherencia para no darle señales mixtas a mi hija", expresó Mayer Mori.

"Luego llega y me dice: 'Aquí puedo hacer esto y allá no' o viceversa, y me dice: '¿Por qué?'. Por ejemplo, a mí no me gusta que esté con el iPad, y ella me dice: 'Es que mi mamá me da el iPad', y yo le digo: 'Qué bueno, pero vamos a patinar o hacer alguna otra actividad'", agregó,

"No son cosas de vida o muerte, pero son detalles", expresó Mayer Mori sobre sus diferencias con la exparticipante de 'Masterchef celebrity'.

Por último, Sergio Mayer Mori aclaró que desea educar a su hija sin prejuicios ni mandatos sobre cómo debe ser. Explicó que él experimentó una gran presión para cumplir con ciertas expectativas y no quiere que su hija pase por lo mismo. Su objetivo es que ella se sienta libre de ser quien realmente quiera ser.

Cae presunto jefe de plaza de célula criminal de Los Rusos en Acapulco





ACAPULCO, GRO., A 14 DE JUNIO DE 2024.-

Un presunto jefe de plaza de la célula criminal de Los Rusos fue detenido en la zona Diamante de este puerto.

En un comunicado, la ***Fiscalía General del Estado*** informó que la captura ocurrió la tarde del miércoles en coordinación con la Unidad Antiextorsión de Acapulco, el Ejército, ***Guardia Nacional*** y la ***Secretaría de Seguridad Pública*** estatal.

El detenido identificado como Víctor Hugo N, alias El Aguado, era un objetivo prioritario de la autoridad y contaba con una orden de aprehensión por el delito de extorsión agravada

La Fiscalía indicó que policías y militares cumplieron una orden de aprehensión expedida por un juez de control, y al momento de su detención, al presunto criminal se le decomisó una pistola calibre 38 súper y un vehículo.

Agregó que de acuerdo con la investigación, el hecho por el que se le persigue sucedió entre el 15 y 20 de septiembre de 2019, cuando el imputado en compañía de otros individuos exigieron la cantidad de 70 mil pesos al propietario de un establecimiento comercial en el poblado La Sabana.

Subrayó que datos de la investigación señalan que el detenido, además de pertenecer a una célula delictiva que se dedica al narcomenudeo, extorsión y homicidios, tiene presumiblemente participación en otro hecho criminal sucedido en el municipio.

La Fiscalía indicó que el individuo fue puesto ante el juez de control y enjuiciamiento penal que lo requiere.



Balean a joven comerciante en Chilpancingo y muere camino al hospital

CHILPANCINGO, GRO., A 14 DE JUNIO DE 2024.-

Un joven comerciante de aproximadamente 25 años de edad fue baleado en la capital del estado y murió en el trayecto hacia un hospital.

Se informó que a las 12 horas de este jueves al menos dos hombres a bordo de una motocicleta dispararon contra la víctima cuando caminaba por la calle Tecpan de la colonia Indeco.

El hecho ocurrió a un costado de unas canchas de basquetbol y el joven gravemente herido fue trasladado por familiares en un auto hacia un hospital, pero murió en el trayecto.

Más tarde llegaron policías ministeriales y peritos de la Fiscalía para las diligencias de ley.