

SIN OPOSICIÓN, 'CANELO' VENCE A CHARLO Y RETIENE TÍTULOS SUPERMEDIANOS

ANZ

DIARIO DIGITAL

ZIHUATANEJO, GUERRERO / DIRECTOR GENERAL: ROGELIO CENDEJAS ROSALES
TEL: 755 101-9983 / LUNES 2 DE OCTUBRE DE 2023

ALCALDE JSA LOGRA CONVENIO CON CIJ NACIONAL EN FAVOR DE NIÑAS, NIÑOS Y ADOLESCENTES



Zihuatanejo, Gro., a 02 de octubre de 2023.- El presidente municipal, Jorge Sánchez Allec formalizó un convenio de colaboración con los Centros de Integración Juvenil, cuya directora nacional es María del Carmen Fernández Cáceres.



Somos un destino seguro y lo perciben los turistas: RLC

LLEGA HOTEL HILTON A ZIHUATANEJO

La cadena internacional de hoteles Hilton llegó a Zihuatanejo y entrará en operaciones en playa La Ropa, informó el presidente municipal, Jorge Sánchez Allec.

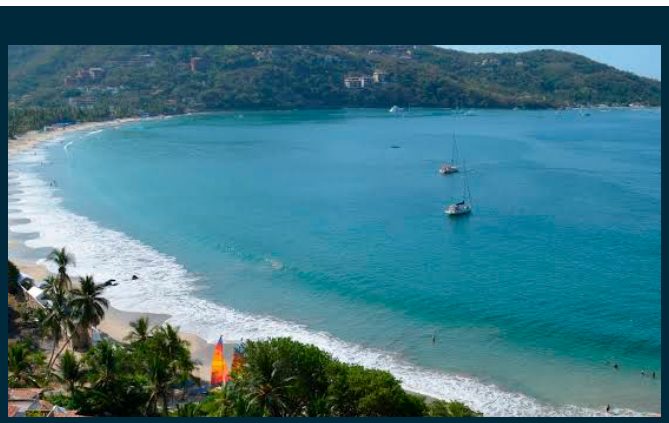

Hay minima incidencia de enfermedades estomacales en Zihuatanejo debido a las altas temperaturas

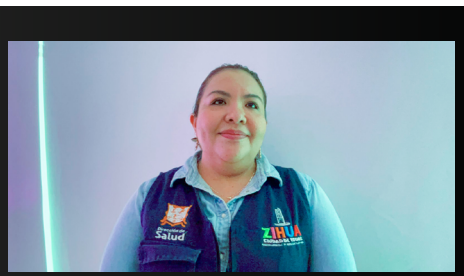

Se han detectado 10 posibles casos de cáncer de mama en el último mes en Zihuatanejo



ANZ
AGENCIA DE NOTICIAS ZIHUATANEJO

LUNES 2 DE OCTUBRE DE 2023
Facebook: Agencia de Noticias Zihuatanejo

vive el sabor,
siente el verano

Armida®
Sabor por tradición.
desde 1983

Síguenos en:

ALIMENTATE SANAMENTE

Acude Fadme Molina, Directora del TecNm campus Costa Grande a ceremonia de graduación y clausura del 32 aniversario del TECNM campus Montaña







ZIHUATANEJO- 2 DE OCTUBRE DEL 2023

La directora, del TecNM campus Costa Grande, la Maestra Fadme Molina Salomón acudió en compañía de los directores de los Tecnológicos de Guerrero a la Clausura de actividades de Aniversario y ceremonia de graduación de las y los estudiantes del TECNM campus Montaña en el marco de la celebración del 32 Aniversario de esa institución.

Sin duda, representa un gran logro para las y los nuevos profesionistas concluir esta etapa en su vida, deseamos que logren cosechar éxito en los proyectos que se propongan y no tengan miedo de atreverse a cumplir sus sueños.

¡En hora buena y muchas felicidades!

ANZ
AGENCIA DE NOTICIAS ZIHUATANEJO

LUNES 2 DE OCTUBRE DE 2023
Facebook: Agencia de Noticias Zihuatanejo







Llega Hotel Hilton a Zihuatanejo





EDGAR MAGAÑA

ZIHUATANEJO, GRO., A 02 DE OCTUBRE DE 2023.-

La cadena internacional de hoteles Hilton llegó a Zihuatanejo y entrará en operaciones en playa La Ropa, informó el presidente municipal, Jorge Sánchez Allec.

Esta es una de las nuevas inversiones que están llegando a finales de 2023 una vez que Zihuatanejo fue nombrado Pueblo Mágico, lo que ha atraído la atención de importantes empresas. La cadena de hoteles Hilton cuenta con un amplio reconocimiento a nivel mundial, contando con millones de clientes al año.

Esto quiere decir que hay confianza de las empresas y cadenas más importantes de México y el mundo, pues ha crecido la inversión turística en los últimos años y la operación de dicha hospedería es una prueba de eso. Se sabe que el hotel Hilton ocupará las instalaciones que tenía Embarc, ubicado a un costado de la carretera escénica a playa La Ropa. Respecto al hotel Princess Zihuatanejo que se proyecta en la carretera escénica Riscalillo, el edil precisó que es una tema que está en manos de los inversionistas, quienes modificaron el proyecto y ahora estarán atentos a la iniciativa de arranque. Agregó que el gobierno municipal que encabeza ha puesto todo de su parte para facilitar la instalación del alojamiento, pero por el momento depende de los tiempos del inversionista.



Se han detectado 10 posibles casos de cáncer de mama en el último mes en Zihuatanejo

> *En la Unidad de Detección Oportuna de Cáncer Ginecológico*

EDGAR MAGAÑA

ZIHUATANEJO, GRO., A 29 DE SEPTIEMBRE DE 2023.-

La presidenta honoraria del DIF Municipal, Lizette Tapia Castro, informó que en el último mes se han detectado 10 posibles casos de cáncer de mama, los cuales ya fueron canalizados al Instituto Estatal de Cancerología.

Precisó que el ultrasonido mamario de las mujeres se realizó en la Unidad de Detección Oportuna de Cáncer Ginecológico y posteriormente fueron revisadas por un ginecólogo y por un ginecólogo oncólogo.

Luego de obtener los resultados, fueron canalizadas al Hospital General de Zihuatanejo para que posteriormente se les remitiera al Instituto Estatal de Cancerología en el puerto de Acapulco y así dar seguimiento a sus casos.

También en el último mes se realizaron 97 colposcopias y de ellas siete pacientes necesitaron electrocirugías para atender lesiones del cuello uterino. Además de que se hace una revisión completa para atender cualquier tipo de lesión que pueda ser un indicador que derive en cáncer. Posteriormente, las muestras se analizan en laboratorio para saber qué tipo de virus la provocó.

La Unidad de Detección Oportuna de Cáncer Ginecológico ha llevado a cabo más de 400 estudios durante su primer mes de operaciones, dando una atención inmediata a quienes acuden realizarse una revisión, acotó Tapia Castro.

ANZ
AGENCIA DE NOTICIAS ZIHUATANEJO

LUNES 2 DE OCTUBRE DE 2023
Facebook: Agencia de Noticias Zihuatanejo

Alcalde Jorge Sánchez Allec logra convenio con CIJ Nacional a favor de las niñas, niños y adolescentes



ZIHUATANEJO, GRO., A 02 DE OCTUBRE DE 2023.-

El alcalde Jorge Sánchez Allec, en su carácter de presidente nacional de la Red Mexicana de Ciudades Amigas de la Niñez, logró que el pasado viernes se formalizara un Convenio de Colaboración con los Centros de Integración Juvenil, A. C., cuya directora nacional, María del Carmen Fernández Cáceres, viajó a Zihuatanejo para suscribir dicho acuerdo a favor de los sectores infantil y juvenil de este municipio del estado de Guerrero.

Durante el evento que para ese efecto se desarrolló en el Auditorio Zihua y en el marco de la cuarta sesión de trabajo del Sistema Municipal de Protección Integral de las Niñas, Niños y Adolescentes (SIPINNA), la presidenta honoraria del DIF Zihuatanejo, Lizette Tapia Castro, enfatizó que "una política pública no es otra cosa más que implementar planes y programas en beneficio de las niñas y los niños; todo lo que tenga que ver con la niñez, no es para hoy, no es para mañana, era para ayer".

Dijo que "estamos en un momento en que quienes formamos parte de los gobiernos, quienes formamos parte de los sistemas (DIF) es la gran oportunidad de poder cumplir con esta deuda que tenemos con las niñas y los niños", al tiempo de resaltar que "en Zihuatanejo hemos implementado esto como un día a día en esta política de trabajo, y nuestro principal pensamiento siempre es: si esta acción es buena para los niños, entonces es buena para la ciudad".

En su turno, la directora nacional de los Centros de Integración Juvenil, María del Carmen Fernández Cáceres, reconoció que el trabajo encabezado por el presidente Jorge Sánchez Allec y su esposa Lizette Tapia Castro "muestra exactamente lo que se tiene que hacer para proteger los derechos de los niños".

Dijo que es grato apreciar en Zihuatanejo que existe "una verdadera comunidad, una verdadera interacción"; mientras que del nombramiento del alcalde Sánchez Allec como presidente de la Red Mexicana de Ciudades Amigas de la Niñez, lo consideró como "un gran acierto que paralelo a un programa gubernamental, haya un programa de organización que se pueda replicar en todo el país con acciones que sí beneficien a niñas, niños y adolescentes".

En su mensaje, el presidente Jorge Sánchez Allec dijo estar seguro de que el convenio firmado con los Centros de Integración Juvenil "va a funcionar mucho para la Red Mexicana de Ciudades Amigas de la Niñez", y se mostró confiado en que esto permitirá dar una atención integral a las niñas, niños y adolescentes en todo el territorio nacional aunque admitió que habrá serios retos que enfrentar, generados por las adicciones y otros problemas existentes en el país.

Informó que la próxima asamblea presencial de la RMCAN será el próximo 27 de octubre en Hermosillo, Sonora, donde presentará el Convenio firmado con los CIJ, con la finalidad de seguir teniendo el apoyo de dicha asociación civil nacional, "porque sin lugar a dudas, nosotros, gracias al CIJ, hoy tenemos una orientación clara de qué hacer con los jóvenes en el tema de adicciones".



Familias de colonia Niños Héroes estrenan electrificación entregada por alcalde Jorge Sánchez Allec

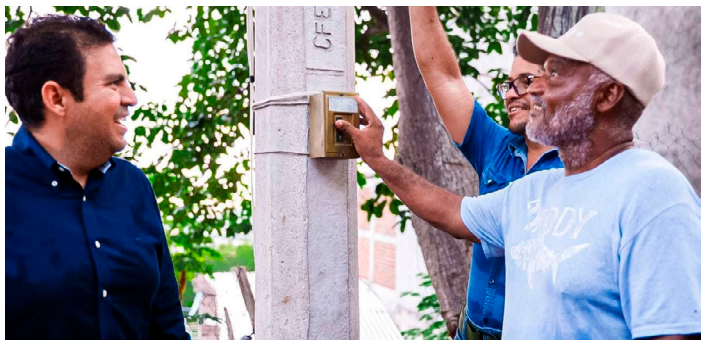



> ***En el mismo núcleo poblacional se inicia obra de pavimentación del programa Mano con Mano***

ZIHUATANEJO, GRO., A 02 DE OCTUBRE DE 2023.-

Cumpliendo con su compromiso de trabajar todos los días a fin de poder responder con hechos a la demandas ciudadanas prioritaria, el presidente Jorge Sánchez Allec, acompañado de integrantes del Cabildo y directores municipales, acudió el pasado viernes a la colonia Niños Héroes, donde entregó una red de electrificación a las familias que ahí habitan y también puso en marcha los trabajos de pavimentación de una calle, obra que se realizará a través del programa Mano con Mano.

Sobre este programa el alcalde afirmó que ha funcionado como se esperaba y han podido realizar varias obras. "Con estas obras demostramos que en el Gobierno de Zihuatanejo sabemos manejar los recursos de manera eficiente, para dotar de mejores servicios a las familias de Zihuatanejo", expresó el alcalde al tiempo de reconocer el trabajo en equipo que hacen los integrantes de los comités, "quienes se organizan para hacer este tipo de obras y aquí es el ejemplo, una obra que va mejorar el acceso y la calidad de vida de quienes aquí viven".

Lideres de esa y otras colonias aledañas que estuvieron presentes en el evento agradecieron al presidente Jorge Sánchez Allec por todo lo que ha venido realizando en el municipio de Zihuatanejo de Azueta.



Respaldo total del gobierno de Zihuatanejo a Alianza de Mujeres contra las Adicciones y Violencia





ZIHUATANEJO, GRO., A 02 DE OCTUBRE DE 2023.-

El presidente Jorge Sánchez Allec ofreció todo el respaldo del gobierno municipal que representa a la Alianza de Mujeres en el Ámbito Laboral contra las Adicciones y la Violencia, que el pasado viernes quedó formalizada con la firma de la presidenta honoraria del DIF Zihuatanejo, Lizette Tapia Castro, y la directoral nacional de los Centros de Integración Juvenil (CIJ), María del Carmen Fernández Cáceres.

Durante el evento que para la firma del convenio respectivo se desarrolló en el hotel Holiday Inn de Ixtapa, el alcalde Sánchez Allec destacó que el actual gobierno de Zihuatanejo de Azueta ha trabajado en el fortalecimiento de las instituciones que atienden los temas de la violencia contra las integrantes del sector femenil, con acciones realizadas a través de la Policía de Género, la UMEAV y el Instituto Municipal de la Mujer.

Remarcó que “lo que buscamos es que nuestras mujeres no se queden calladas, es que nuestras mujeres tengan una ruta clara ante una situación de violencia en Zihuatanejo, que desafortunadamente está entre los nueve municipios señalados con alerta de violencia de género, y hemos estado trabajando intensamente desde todos los rubros, con la única finalidad de que esta alerta sea retirada, porque hemos logrado protocolos altos de atención para nuestras mujeres”.



ANZ
AGENCIA DE NOTICIAS ZIHUATANEJO

LUNES 2 DE OCTUBRE DE 2023
Facebook: Agencia de Noticias Zihuatanejo

Presidente Jorge Sánchez da banderazo de arranque de construcción de espacio multideportivo en Mata de Sandía



"El gobierno municipal es amigo solidario de la comunidad de Mata de Sandía: JSA

ZIHUATANEJO, GRO., A 02 DE OCTUBRE DE 2023.-

Con la finalidad de que la comunidad de Mata de Sandía siga avanzando como lo están haciendo otras colonias y comunidades Zihuatanejo, el presidente Jorge Sánchez visitó esta comunidad para dar el banderazo de arranque de la construcción del espacio multideportivo que será de gran beneficio para los habitantes de la parte baja de la sierra.

Al tiempo de señalar que siempre lo reciben con los brazos abiertos en Mata de Sandía, agradeció a Cruz Camacho López, Delegado Municipal de esa comunidad así como a Florentina Silva Galeana de quienes dijo "han sido grandes aliados para que esta comunidad avance; y ya lo hemos hecho de manera importante, porque ahora ya resulta más sencillo llegar a la comunidad".

Sobre la creación de este espacio público, dijo que hacía falta para las diferentes actividades los niños, niñas y adolescentes; "esta era una insistencia de los habitantes y ya se llegó la hora de arrancar este espacio, vamos a construir este espacio como corresponde y tal y como lo hemos hecho otros en las colonias y comunidades de la ciudad".







Sobre la electrificación que le solicitaron, el presidente Jorge Sánchez dio la indicación al director de Obras Públicas y al jefe de Alumbrado Público para que comiencen con el recorrido y los alcances que puede tener esta obra para llevarla a cabo. "Queremos que la comunidad de Mata de Sandía siga avanzando como lo está haciendo Zihuatanejo y seguir fortaleciendo todas nuestras comunidades".



Somos un destino seguro y lo perciben los turistas: RLC







Prueba de ello es que las principales ciudades de LA tendrán conexión aérea con esta ciudad y puerto

MIJAIL ABARCA

ZIHUATANEJO, GRO., 02 DE OCTUBRE DE 2023-

El Presidente de la Asociación Mexicana de Hoteles y Moteles de Zihuatanejo, Rogelio Lozano Calderón, dijo que hay confianza en el destino Ixtapa-Zihuatanejo por parte del turismo y de los inversionistas.

Destacó que el destino sigue creciendo y la muestra es que nos nombraron Pueblo Mágico, "vemos excelente respuesta de refuerzo en materia de seguridad no nada más en el destino sino en las vías de acceso carreteras".

El hotelero agregó que hay confianza no solo de los responsables de empresas turísticas, sino de los socios comerciales: "nos enteramos de la noticia de que WestJet, abre una nueva ruta desde Vancouver para este invierno, además de conexiones a las 3 principales ciudades de California y eso quiere decir que hay mucha confianza de que nos vengan a visitar nos solamente los nacionales sino los extranjeros".

Cabe destacar que luego de la participación de Zihuatanejo en al segundo tianguis Internacional de Pueblos Mágicos, se informó que las ciudades de Los Ángeles, San Diego y San Francisco, tendrán vuelos directos con esta ciudad y puerto a partir de la siguiente temporada invernal

Lozano Calderón, dijo que los turistas cuando realizan la reservación y planes, hacen la pregunta obligada como a cualquier destino, sobre la seguridad y los hoteleros les informan sobre lo que se está haciendo: cuando ellos llegan lo corroboran que somos un destino seguro y que pueden llegar a su destino.

El dirigente hotelero, remarcó que los despliegues de seguridad en calles y playas, brinda confianza a nuestros turistas.

ANZ
AGENCIA DE NOTICIAS ZIHUATANEJO

LUNES 2 DE OCTUBRE DE 2023
Facebook: Agencia de Noticias Zihuatanejo

Ingrid y Manuel dejaron la flor de loto en Atoyac; buscan conservarla





“Serviría como fuente de empleo para la comunidad del Cacao en la parte alta de la Sierra, indican vendedores

ATOYAC, GRO., A 02 DE OCTUBRE DE 2023.-

La flor de loto, misma que trajo la corriente de agua por la tormenta tropical Ingrid y Manuel en 2013, la cual se logró reproducir en una laguna de la localidad del Cacao en la parte media de la Sierra, busca conservarse.

La señora Eugenia Fierro Pinzón dijo que el objetivo es que esta especie de flor acuática se conserve en la localidad serrana como una fuente de empleo, a través de viveros.

“Cómo mujer emprendedora, busco obtener recursos económicos para mantener a mi familia, hoy en el tianguis Campesinos, estoy ofreciendo flores de mariposas y de loto, está última, se reprodujo en una laguna que está cerca de la localidad y tratamos de mantenerla para conservarla” dijo.

Planteó que, con sus propios recursos económicos, tratara de construir viveros, sin embargo es la primera vez que la vende en el tianguis Campesinos.



Hay minima incidencia de enfermedades estomacales en Zihuatanejo debido a las altas temperaturas

MIJAIL ABARCA

ZIHUATANEJO, GRO., A 02 DE OCTUBRE DE 2023.-

Las enfermedades estomacales en Zihuatanejo han registrado un ligero repunte en los últimos días debido a las altas temperaturas, los casos atendidos hasta el momento no son cuadros agudos, sin embargo, se recomienda a la población extremar precauciones.

La Directora Municipal de Salud, Nieves Elizabeth Manzo Nava, comentó que en las consultas diarias que brindan, percibieron los padecimientos gastrointestinales. Se atendió a los pacientes y se brindó el debido tratamiento.

Subrayó que es necesario que se extremen precauciones y de ser necesario comer en casa, pues las altas temperaturas hacen que los alimentos se echen a perder rápido y, en caso de ingesta, surgen los problemas con el consumidor.

Es por eso que el personal de salud realiza constantes recorridos en los principales expendios de alimentos para recordarles las recomendaciones necesarias en el manejo de los productos.

En mínimos casos también detectaron enfermedades respiratorias y algunos cuadros de deshidratación o descompensación, sobre todo en jóvenes que practican deporte expuestos al sol.

FGEGuerrero presente en la Feria Interinstitucional de Información y Servicios para “Cuidar Tu Salud Mental», en Marquelia



FISCALÍA a tu alcance
www.fiscaliaguerrero.gob.mx Fiscalía General del Estado de Guerrero FGE Guerrero FGE Guerrero

CHILPANCINGO, GRO., A 02 DE OCTUBRE DE 2023.-

Por instrucciones de la Fiscal General del Estado, Mtra. Sandra Luz Valdovinos Salmerón, a través de la Vicefiscalía de Prevención y Seguimiento a cargo del Mtro. Miguel de la Cruz Pérez, personal de las áreas de la Unidad de Igualdad de Género, Dirección General de Atención a Víctimas u Ofendidos del Delito, Dirección de Atención Ciudadana y el Centro de Justicia Para Mujeres del Estado de Guerrero, participaron en la Feria Interinstitucional de Información y Servicios para Cuidar tu Salud Mental, evento organizado por el Sistema Integral de Protección de Niñas, Niños y Adolescentes (SIPINNA), que encabeza la Lic. Xochitl Sosa Rumbo, en la localidad de Marquelia.

En el evento, participaron niñas, niños, adolescentes, jóvenes y el profesorado, de las escuelas de nivel básico y nivel medio superior, en el cual se realizaron diversas actividades lúdicas y recreativas. Asimismo, la FGE instaló un módulo de información, para que la comunidad conozca los servicios que está institución ofrece.



Dicha Feria, contó con la participación de distintas dependencias de gobierno, como: Seguridad Pública, Secretaría de Salud, INEGI, COCYTIEG, Secretaría de Prevención del Delito, Secretaría de Educación Básica, Prevención del Delito y Gobierno Municipal.

La Fiscalía General del Estado reitera su compromiso con la comunidad estudiantil, mediante acciones que los informen y acerquen a la institución de Procuración de Justicia.



FISCALÍA a tu alcance
www.fiscaliaguerrero.gob.mx Fiscalía General del Estado de Guerrero FGE Guerrero FGE Guerrero

ANZ
AGENCIA DE NOTICIAS ZIHUATANEJO

LUNES 2 DE OCTUBRE DE 2023
Facebook: Agencia de Noticias Zihuatanejo

Arranca pavimentación de calle en Zorcua







> *Se beneficiarán más de 600 habitantes*

LA UNIÓN DE ISIDORO MONTES DE OCA, GRO., A 02 DE OCTUBRE DE 2023.-

El Gobierno Municipal encabezado por el alcalde, Crescencio Reyes Torres, arrancó los trabajos de pavimentación de una calle en la comunidad de Zorcua, lo que beneficiará a 600 habitantes de ese lugar.

En total se van a pavimentar 150 metros lineales de esta importante vialidad que cruza el centro de salud y el jardín de niños del poblado.

La obra comenzó el lunes y se está realizando con recursos municipales, teniendo como fecha de entrega el próximo mes de noviembre.

Desde el inicio de la administración, el presidente municipal, Crescencio Reyes Torres ha llevado a cabo un programa de pavimentación en comunidades y en la cabecera municipal de La Unión para abatir el rezago en infraestructura vial.

Recientemente se inauguró un circuito vial en la zona Centro de la cabecera municipal y se trabaja en este mismo rubro en varios poblados unionenses.

La intención es que más calles estén pavimentadas en lo que resta de la actual administración.

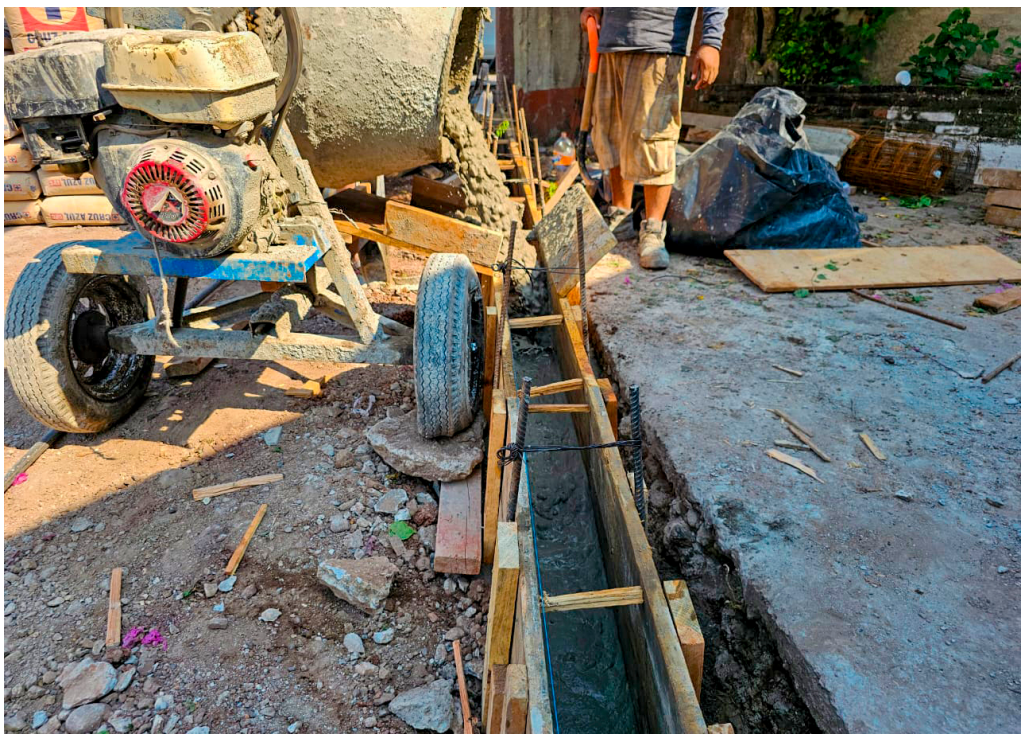

Concluye con éxito el festival del Mezcal Guerrerense 2023 realizado en Acapulco





> *Se entregaron 21 certificados y se realizaron ventas y catas para impulsar la producción del mezcal*

ACAPULCO, GRO., A 02 DE OCTUBRE DE 2023.-

Con gran éxito concluyó el festival del Mezcal Guerrerense 2023, realizado por la Secretaría de Fomento y Desarrollo Económico, en el puerto de Acapulco, en el que participaron 27 productores, envasadores y comercializadores de las diferentes regiones del estado.

Informó lo anterior la titular de la Sefodeco, Teodora Ramírez quien señaló que al evento realizado por dos días asistieron más de 3 mil asistentes que realizaron importantes ventas, entregaron 21 certificados y 10 carritos mezcaleros.

Ramírez Vega, informó que los resultados obtenidos de este evento, son muy satisfactorios, porque se logró realizar importantes ventas, se concretaron negociaciones y se fortaleció el posicionamiento de nuestro mezcal, como un producto de calidad que cumple con los estándares de la denominación de Origen Mezcal, mediante la promoción y comercialización.

Participaron mezcaleros provenientes de las regiones Norte, Centro, Acapulco, Tierra Caliente, Sierra y Costa Grande, cada expositor participó con una marca de mezcal, entre las que destacaron Amaxak, Avecanor, Don Copio, El Mito de Zaragoza, La Joya de Tierra Caliente SV, Mauthia, Don Odilón, Kuaa Nani, Lugua'A, entre otras.

Asimismo, participaron como expositores el Centro de Innovación y Desarrollo Agroalimentario de Michoacán A.C. (CIDAM), Certificación Mexicana S. C. (CMX) y el Consejo Mexicano Regulador de la Calidad del Mezcal A.C. (COMERCAM), Organismos Evaluadores de la Conformidad de mezcal.

Además de 12 expositores agroindustriales, 10 artesanales y 8 cocineras tradicionales que presentaron platillos típicos de cada región; dando un total de 60 expositores, donde se realizaron actividades como cata de mezcales, presentación de platillos típicos, desfile de prendas guerrerenses y el concurso de mixología.

La titular de Sefodeco, mencionó que gracias a la voluntad política de la gobernadora, Evelyn Salgado Pineda de fortalecer la comercialización de este producto, se entregaron certificados a igual número de productores de mezcal de las regiones Centro, Norte y Costa Grande, como resultado de la operación del Programa Apoyo a Certificación de Mezcal Guerrerense 2022.

Así también se entregaron 10 carritos mezcaleros a restauranteros del puerto de Acapulco, para promocionar esta bebida espirituosa, el cual contiene diez botellas de marca de mezcal certificado, las cuales se degustarán de manera gratuita.

Entrega la SSG Electrocardiógrafos a unidades médicas de la zona Norte

IGUALA, GRO., A 01 DE OCTUBRE DE 2023.-

Por instrucciones de la gobernadora Evelyn Salgado Pineda y de la secretaria de Salud estatal, Aidé Ibarez Castro, en el marco de la semana estatal por un Corazón Saludable con el lema "Usa la razón para cuidar corazón" se celebró el Día Mundial del Corazón con una caminata masiva y activación física en el municipio de Iguala, además de entregar Electrocardiógrafos a las unidades médicas.

Se informó que las enfermedades isquémicas del corazón, en su mayoría atribuibles al Infarto Agudo al Miocardio (IAM) y accidentes vasculares, constituyen la principal causa de muerte y que la gravedad de esta problemática justifica la necesidad de intensificar las acciones preventivas contra estas afecciones.

En representación de la titular de la SSG, la jefa del Departamento de Enfermedades Crónicas Degenerativas, Martha Cruz Hernández, señaló que la información a la población es un factor esencial para brindar un tratamiento oportuno que no solo puede salvar vidas, también transformar el destino de familias enteras.

Se contó con la participación del personal de los diferentes Centros de Salud, del Ayuntamiento municipal y sociedad civil, actividad coordinada por el Departamento de Enfermedades Crónicas Degenerativas de la SSG. Asistieron el jefe de la Jurisdicción Sanitaria 02 Norte, Rubén Rivera Tolentino, así como representantes de las unidades médicas y de las autoridades municipales.





ANZ
AGENCIA DE NOTICIAS ZIHUATANEJO

LUNES 2 DE OCTUBRE DE 2023
Facebook: Agencia de Noticias Zihuatanejo

Reconoce el gobierno federal el trabajo de Evelyn Salgado en materia de Salud y apertura de hospitales



> *Guerrero es el estado que más hospitales ha puesto en marcha en dos años*

> *Se destaca la puesta en funcionamiento de los hospitales de Tecpan, Petatlán, Marquelia y Chilapa, así como el desarrollo de nuevos proyectos*

ACAPULCO, GRO., A 02 DE OCTUBRE DE 2023-

El subsecretario de Integración y Desarrollo de la Secretaría de Salud Federal, Juan Antonio Ferrer Aguilar reconoció la labor que realiza la gobernadora Evelyn Salgado en materia de salud, lo que se traduce en acciones de gran impacto a favor de la población, acercando los servicios, promoviendo políticas públicas que buscan el beneficio comunitario y posicionando al estado como puntero en materia de apertura de hospitales.

El funcionario federal destacó que en tan sólo sus primeros dos años de gestión, Salgado Pineda ha logrado poner en funcionamiento los hospitales de Tecpan, Petatlán, Marquelia, Chilapa, entre otros; además de que se encuentra en proceso la próxima apertura de las unidades de Ayutla, San Luis Acatlán y Olinalá, sólo por mencionar algunos, lo que coloca a la entidad como uno de los que más acciones en materia de salud ha emprendido. "Y hoy yo les puedo decir, el estado que más hospitales ha aperturado en dos años que va a cumplir un gobierno, es este de la maestra Evelyn Salgado", remarcó Juan Antonio Ferrer.

Asimismo señaló que esto ha sido posible gracias a la coordinación de esfuerzos y al intenso trabajo emprendido por la gobernadora para rescatar proyectos que habían quedado inconclusos o que no contaban con la totalidad de los servicios, además de que ha estado muy pendiente de todo lo relacionado con infraestructura, equipamiento, medicamento y personal especializado.

"Es admirable el trabajo de su gobernadora, de nuestra gobernadora de Guerrero; el gobierno de la maestra Evelyn Salgado va a pasar a la historia por ser la primera gobernadora mujer, pero miren, alguien que está dedicado al tema salud, con todo respeto de los demás gobernadores, no son todos y en Guerrero ante la carencia que teníamos de hospitales, la gobernadora Evelyn Salgado desde el día que ganó la elección, empezó a gestionar en favor de que aperturamos esos hospitales, que los construyeron en muchas partes de Guerrero, pero que los dejaron ahí abandonados sin terminar", enfatizó el funcionario.

Para concluir señaló: "Con esa gestora vamos a seguir adelante y vamos a seguir haciendo proyectos para Guerrero".



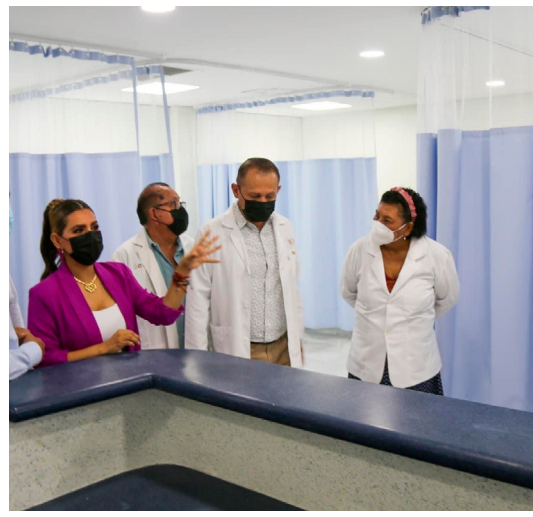





Recaudación fiscal récord en los últimos 5 años, reporta el SAT

CIUDAD DE MÉXICO.-



La recaudación de impuestos en los primeros cinco años de la administración del presidente Andrés Manuel López Obrador fue la más alta para un periodo comparable con los gobiernos anteriores. Es el resultado de una estrategia basada en negar condonaciones no previstas por la ley, realizar el cobro de los gravámenes a que están obligados los grandes contribuyentes y aumentar la eficiencia de la administración, estableció información oficial. La recaudación ha alcanzado los niveles más altos que se tengan registrados, apuntó el Servicio de Administración Tributaria (SAT), el órgano del Estado encargado del cobro de los impuestos.

Entre 2019, primer año del actual gobierno, y agosto pasado, los ingresos tributarios –los derivados del cobro de impuestos a empresas y personas por sus actividades económicas, así como a combustibles– sumaron 16.9 billones de pesos. Se trata de una cantidad que para efectos comparativos superó en 16 por ciento en términos reales, ya descontado el efecto de la inflación, a la recaudada por el mismo concepto en los primeros cinco años de la administración federal anterior, expuso el SAT.

Los ingresos tributarios recaudados por el SAT en el transcurso del actual gobierno representan un monto que equivale a poco más de la mitad –53 por ciento–, del tamaño de la economía en 2023, la cual, según la Secretaría de Hacienda, estará en torno de 31.4 billones de pesos.

Los ingresos tributarios aportan alrededor de dos terceras partes de total de los recursos de que dispone el Estado para financiarse. Entre los principales rubros de estos ingresos se cuentan: el impuesto sobre la renta (ISR), el impuesto al valor agregado (IVA), a la importación, a la compra de automóviles nuevos y el especial a productos y servicios (IEPS), que se aplica a combustibles, bebidas y tabacos, principalmente.

Se acabaron los gobiernos de las minorías y los ricos, señala AMLO



CHIMALHUACÁN, MÉX.-

El presidente Andrés Manuel López Obrador afirmó ayer que tiene muy claro que seguirá trabajando para el pueblo, que no ha perdido el piso y que ya se acabaron las oligarquías.

Sabemos de dónde venimos y hacia dónde vamos y nuestro amo siempre será el pueblo de México, declaró el mandatario de gira por el estado de México, donde encabezó actos masivos en Texcoco y Chimalhuacán para presentar los avances de los Programas del Bienestar, y sostuvo que su gobierno ha sentado las bases de la transformación del país y que no puede haber retrocesos. Para atrás, ni un paso, ni siquiera para tomar impulso, dijo.

Acompañado de la gobernadora Delfina Gómez y de la presidenta municipal Sandra Luz Falcón, a quienes les besó la mano antes de iniciar la ceremonia en Texcoco, así como de otros funcionarios federales y locales, como la edil de Chimalhuacán, Xóchitl Flores Jiménez, el jefe del Ejecutivo aseveró que los gobiernos de las minorías y los ricos se acabaron, ahora es auténtica democracia, gobierno del pueblo, para el pueblo y con el pueblo.

Expresó que está contento porque cuando concluya su administración se retirará tranquilo, pues quienes lo sustituirán van a ser mujeres y hombres con convicción y va a continuar la transformación de México.

Como parte de su primera gira por esta entidad desde que comenzó el gobierno de Gómez Álvarez, el Presidente supervisó también el proyecto de recuperación del lago de Texcoco y anunció que ahí se construirá una nueva universidad enfocada en la medicina.

En la Unidad Deportiva El Tepalcate, de Chimalhuacán, habló del inicio de su sexto y último año de gobierno y comentó que aunque sólo son 365 días, le rendirán como dos años, pues se siente dispuesto a continuar trabajando 16 horas diarias, incluyendo los sábados y domingos.

Gracias al Creador y a la ciencia, estoy entero, estoy bateando arriba de .300, declaró frente a una multitud de vecinos que le respondieron al unísono con un ruidoso coro de ¡relección, relección!, a lo cual el mandatario respondió: ¡No!, eso no, y se definió como un maderista que se rige por el lema sufragio efectivo, no relección.

ANZ
AGENCIA DE NOTICIAS ZIHUATANEJO

LUNES 2 DE OCTUBRE DE 2023
Facebook: Agencia de Noticias Zihuatanejo

Sin oposición, 'Canelo' vence a Charlo y retiene títulos supermedianos

MÉXICO-

Los ojos de Jermell Charlo contaron toda la historia. En todo momento traslucieron el drama de quien se sabe perdido de antemano. No fue rival ni significó amenaza alguna para Saúl Canelo Álvarez que lo derrotó si dar esa pelea sorprendente que había anunciado. Cuando el adversario sólo huye, no existe combate. El tapatío derrotó por decisión unánime a un contrincante que tuvo que subir dos divisiones para estar aquí y que pagó el precio de esa osadía en la arena T-Mobile de Las Vegas.

Dos campeones indiscutidos, con los cinturones de los cuatro organismos. Pero Canelo en los supermedianos, cuyas fajas estaban en juego, y Charlo en superwelter.

Los ojos de Jermell eran una ventana. No del alma sino a un abismo. En una primera lectura parecía que se esforzaban por ocultar algo parecido a la incertidumbre. Incluso el miedo. Algunos sugirieron -entre ellos el Erik Terrible Morales- que a pesar del performance por parecer feroz, Charlo denotaba cierta inseguridad en su gesto. Como si dudara de lo que le esperaba. Por más preparación y confianza en su trabajo, subió dos categorías y eso no hay que olvidarlo nunca. El estadunidense estaba en el territorio que pertenece al tapatío, donde éste mejor se siente y más cómodo luce.

Así lucía Charlo en la conferencia, en el pesaje y cuando llegó a la arena para la pelea: parecía ausente. Como si la mente no estuviera ahí mientras observaba cómo vendaban sus puños. Como si lo único que realmente quisiera en ese momento era salir lo más pronto posible de esa situación.

La leyenda del periodismo de boxeo A.J. Liebling escribió en su memorable libro La Dulce Ciencia que "la distancia entre el límite superior de una categoría y la siguiente representa el margen que la historia ha demostrado que es casi imposible de superar".

Liebling lo relató a propósito del campeón de los medianos Sugar Ray Robinson ante el monarca de los semipesados, Joey Maxim. El talento del primero hacía imaginar en 1952 que era posible una hazaña de esa magnitud, de siete kilos de diferencia, exactamente como la que separan las divisiones que dominan Canelo -supermediano con límite de 76 kilos- y Charlo -superwelter con 69 kilos- en septiembre de 2023. Pero como siempre ha sucedido, la imaginación vuela alto y la realidad se encarga de jalarle los pies hasta estrellarla en el suelo. El milagro Robinson nunca ocurrió.

Y así muchos esperaban que un dechado de habilidades como el superwelter Charlo pudiera darle la vuelta a otro habilidoso como la estrella indiscutible, Canelo Álvarez.

Era de suponer que Charlo estaría muy



alerta al desarrollo del Canelo. Aunque ambos dieron el peso un día antes, el mexicano tiene una pegada más poderosa propia de un supermediano. Así que el pelirrojo se lanzó a caminar el cuadrilátero, a cerrarle las salidas al oponente. El estadunidense no podía concederle nada, ágil y hacia atrás, siempre atento a los embates de ese rinoceronte furioso que tenía enfrente.

El combate tuvo pocos golpes. Uno iba de cacería, tenaz, mientras el otro retrocedía y se cuidaba de no ser alcanzado por esos arietes enfundados en guantes. Jermell parecía hasta temeroso. Cualquiera que tuviera a ese pelirrojo enfurecido enfrente, se andaría igual con reservas.

La pelea llegó a la mitad de la ruta. Entonces Jermell parecía por fin asentado, que se había sacudido la inseguridad y empezó a moverse con agilidad y mayor agresividad. Siempre con el cuidado de no ser alcanzado por esa masa musculosa y colorada.

Si las cosas seguían como iban, era evidente que Canelo ganaría con las tarjetas como ocurrió. Pero en esas condiciones, no vencer por un contundente nocaut sería una victoria amarga. Por eso el mexicano avanzaba obsesivo y buscando el espacio donde aplicar un puño brutal. En el séptimo casi lo logra, cuando Charlo sintió la pegada y puso la rodilla en la lona para obligar al réferi a la cuenta de protección.

Astros, Marlins, Rangers, Azulejos y D´Backs sellan boletos de playoffs



WASHINGTON-

Cuando queda una jornada de temporada regular, los campeones defensores Astros de Houston, los Marlins y los Rangers consiguieron sus boletos para los playoffs de las Grandes Ligas con sendos triunfos este sábado, mientras que los D´Backs y los Azulejos también aseguraron visado para la postemporada a pesar de derrotas.

Justin Verlander, un derecho de 40 años que ayudó a Houston a ganar dos títulos de Serie Mundial, ponchó a cinco en un mismo número de entradas en blanco y se combinó con cuatro relevistas en una victoria por 1-0 frente a los D´Backs, que selló el último lugar en los playoffs de la MLB.

Los Astros anotaron la única carrera que necesitaban para un puesto comodín en los playoffs de la Liga Americana en la cuarta entrada cuando Kyle Tucker recibió base por bolas, se robó la segunda y anotó con un doble del cubano José Abreu.

Houston intentará conseguir un quinto viaje a la Serie Mundial en siete temporadas y un tercer título en el mismo lapso. Desde que los Yankees de Nueva York ganaron tres Clásicos de Otoño seguidos entre 1998 y 2000, un club no ha capturado coronas consecutivas de la MLB.

El toletero Josh Bell impulsó tres carreras para encaminar a los Marlins a una victoria de 7-3 en Pittsburgh que les aseguró un puesto de comodín en los playoffs de la Liga Nacional, apenas su segundo viaje a la postemporada desde que ganaron la Serie Mundial de 2003 a los Yankees de Nueva York.

El conjunto de Florida había conseguido un título de Serie Mundial en 1997, al ganarle a los entonces Indios de Cleveland (hoy Guardianes).

También en el penúltimo día de la temporada de seis meses, los Rangers se adelantaron por cinco carreras en la cuarta entrada camino a una victoria de 6-1 sobre los Marineros de Seattle para conseguir un lugar en los playoffs de la Liga Americana.

Con la derrota de los Marineros, los Azulejos de Toronto, que cayeron 5-7 ante Tampa Bay, también aseguraron un lugar en la postemporada con otro comodín.

Britney Spears desata rumores de romance con su mánager



ESTADOS UNIDOS-

La "libertad" que Britney Spears recuperó tras quitarse de encima y por la vía legal la tutela que ejerció durante más de una década su papá, Jamie Spears, sobre ella tiene a sus fans más preocupados ahora que la cantante de 41 años da señales de presentar comportamientos erráticos. Sin embargo, una nueva bandera roja parece haber aparecido, luego de que Britney desató rumores de tener un romance con su mánager, Cade Hudson.

Los señalamientos de que Britney podría estar en una relación sentimental con su actual mánager se desataron luego de que la intérprete de Toxic y Oops I Did It Again publicara un extenso mensaje en el que –como se ha vuelto costumbre– busca explicar sus conductas y tranquilizar a sus seguidores, quienes constantemente se alarman y envían a la policía a su casa, temiendo que la cantante pueda hacerse daño.

Y es que en dicha publicación, Britney Spears aparece en plan cariñoso con su mánager quien la besa afectuosamente en la mejilla. Y a pesar de que la estrella explica que Hudson es un amigo, el lenguaje corporal de ambos (y la evidente fragilidad mental y emocional de Britney) parecería indicar que podría existir un vínculo más íntimo entre ambos.

Britney Spears publicó un extenso mensaje para tranquilizar a sus seguidores, luego de la polémica que desató por grabarse haciendo un baile con cuchillos (que supuestamente son de utilería) inspirada por Shakira, pero llamó la atención al aparecer junto a su mánager, Cade Hudson, en un gesto que algunos de sus fans interpretaron como la posibilidad de que entre ellos haya algo más que una amistad o relación profesional.

"¡Estoy en un lugar tan hermoso! ¡Soy tan afortunada de tener amigos increíbles!", escribió Britney junto a las polémicas fotos en su cuenta de Instagram. "¡Las afirmaciones positivas son importantes para mí en este momento! Digo esto porque estoy pasando por un divorcio y tener que reflejar mi pasado en un libro fue... digamos que no es fácil!", argumento, señalando aspectos que hablan sobre su momento presente, tras separarse de Sam Asghari y anticipando el próximo lanzamiento de su libro de memorias.

La cantante estadounidense expresó los difíciles momentos que está viviendo en la actualidad y cómo ha tenido que trabajar en su inteligencia emocional (no sabemos si con ayuda profesional, más allá de la gente a la que llama "su equipo") para recuperar la "normalidad" en su vida cotidiana; algo que, por lo visto en sus redes sociales, dista mucho del escenario ideal que a sus fans les gustaría que ella viviera. Sin embargo, explicó que todo lo que publica en Instagram dista mucho de ser lo que en realidad es su vida real.1

La fobia de Khloé Kardashian que la hace sentir 'como una idiota'

ESTADOS UNIDOS-

Khloe Kardashian se siente como 'idiota' después de haber admitido su fobia a las ballenas. La estrella del reality show The Kardashians, de 39 años de edad, aceptó durante el estreno de la cuarta temporada del programa de televisión que siempre le había tenido miedo a estos mamíferos marinos y recurrió a las redes sociales horas después de que la noticia se volviera viral para hablar sobre su fobia.

"Esta ha sido una de mis fobias durante años. No quiero que les pase nada malo a las ballenas y sé que la fobia es totalmente irracional, pero no elegimos nuestras fobias. Yo le tengo miedo al océano, pero a una ballena ni siquiera la puedo mirar, me asusta muchísimo", escribió el viernes pasado la menor de las Kardashian en su cuenta de Twitter.

"Dios mío, ¿se pueden identificar con esto? Eso espero, porque me siento idiota, admitiendo que me asusta muchísimo. Son enormes y descubrimos nuevas especies todo el tiempo. Más del 80 por ciento de nuestros océanos están inexplorados. ¡Eso son malditos plátanos! Ni siquiera sé lo que hay allí", añadió la empresaria e influencer.

Khloé Kardashian, fundadora de Good American, dejó ver su fobia a las ballenas en una reciente publicación en redes sociales, en la que detalló que nunca quiere darse un chapuzón en el océano, pero terminó rogándole a sus millones de seguidores que dejaran de enviarle memes de ballenas porque se sentía incómoda, esto cuando sus fanáticos reaccionaron a su revelación de una forma que tal vez la hija de Kris Jenner no esperaba.

"¿Pueden dejar de enviarme mensajes? Me envían tweets de ballenas. Voy a cerrar la sesión. Es demasiado, jajaja, realmente me estoy sintiendo incómoda", señaló Khloé en la red social, propiedad de Elon Musk, que ahora se identifica con el nombre de X.



Durante el último episodio del reality show de su familia, Khloe Kardashian había visitado la playa con sus hermanas Kim y Kourtney Kardashian, pero al enterarse por propietarios de casas de vacaciones que las ballenas podrían llegar a la orilla, admitió haber sentido miedo, mientras sus hermanas intentaban calmarla.

"Estoy realmente asustada, ¿dijo que se acercan a la orilla? Dios mío, siento que voy a llorar. ¿Por qué es esta temporada de ballenas? ¿Qué están haciendo? ¿Apareándose? Y ¿por qué vienen a la orilla? Esto está demasiado cerca (para) mi comodidad", expresó Khloé durante la emisión del programa, dejando ver que su fobia a las ballenas era real.

ANZ
AGENCIA DE NOTICIAS ZIHUATANEJO

LUNES 2 DE OCTUBRE DE 2023
Facebook: Agencia de Noticias Zihuatanejo

Quema de chatarra sale de control en San José Ixtapa







ZIHUATANEJO, GRO., A 02 DE OCTUBRE DE 2023.-

El personal de Protección Civil del estado y local se movilizaron sofocaron el incendio en un taller de reciclaje a orilla de la carretera nacional Zihuatanejo-Lázaro Cárdenas, a la altura de San José Ixtapa (Barrio Viejo); el fuego fue provocado por "chatarreros" que realizaban soldaduras.

Fue este domingo a las 14 horas cuando los chatarreros, según informaron, soldaban, pero las chispas alcanzaron material inflamable y el fuego se salió de control, por lo que comenzó a observarse una gigantesca cortina de humo que pudo ser vista por habitantes de la zona poniente de este municipio turístico.

Los Bomberos apagaron las llamas en cuestión de minutos, únicamente quedaron fierros en ese establecimiento, afortunadamente no hubo personas lesionadas por este siniestro.

Según vecinos de este lugar, los chatarreros constantemente realizan queman lo que recolectan y de esta forma quedan sólo los metales, sin embargo el humo provoca molestias y tienen que llamas a los Bomberos para que sofoquen de manera inmediata.

Muere motociclista tras chocar contra un taxi en Acapulco





> ***El accidente vial ocurre en la avenida Cuauhtémoc, en la colonia Progreso***

SERGIO ROBLES GALLEGOS/ QUADRATÍN GUERRERO

ACAPULCO, GRO., A 02 DE OCTUBRE DE 2023.-

Un hombre murió tras chocar su motocicleta contra un taxi blanco con azul en la avenida Cuauhtémoc, en la colonia Progreso del puerto.

De acuerdo con reportes policíacos, el accidente ocurrió a las 23 horas del sábado, cuando una llamada al número de emergencias 911 pidió la ayuda de paramédicos en la avenida, ya que había un hombre lesionado por el accidente.

Los paramédicos de la Cruz Roja acudieron al lugar pero el hombre ya no tenía signos vitales, por lo que quedó tendido sobre el pavimento.

Peritos de la Fiscalía General del Estado (FGE), hicieron las investigaciones correspondientes y el cuerpo fue enviado al Servicio Médico Forense (Semefo), en calidad de desconocido.

Menor muere en hospital tras graves heridas al ser atropellado



ZIHUATANEJO, GRO., A 02 DE OCTUBRE DE 2023.-

Un menor de edad murió la madrugada del viernes en el Hospital General "Dr. Bernardo Sepúlveda Gutiérrez" por las graves heridas que le fueron provocadas al ser atropellado por un auto en las Pipinas, en la carretera Zihuatanejo-CD Altamirano.

De acuerdo con la información obtenida, el adolescente respondía en vida al nombre de Raúl N, de 17 años de edad, fue arrollado por un automóvil, por lo que al resultar con heridas fue trasladado al referido hospital, sin embargo, al poco tiempo los médicos de Urgencias notificaron a la Fiscalía General del Estado (FGE) que había perecido.

Por lo anterior, los agentes acudieron a realizar las diligencias de ley, luego ordenaron el traslado del cuerpo al Servicio Médico Forense (Semefo) y finalmente fue entregado a sus familiares que lo reclamaron para brindarle digna sepultura.

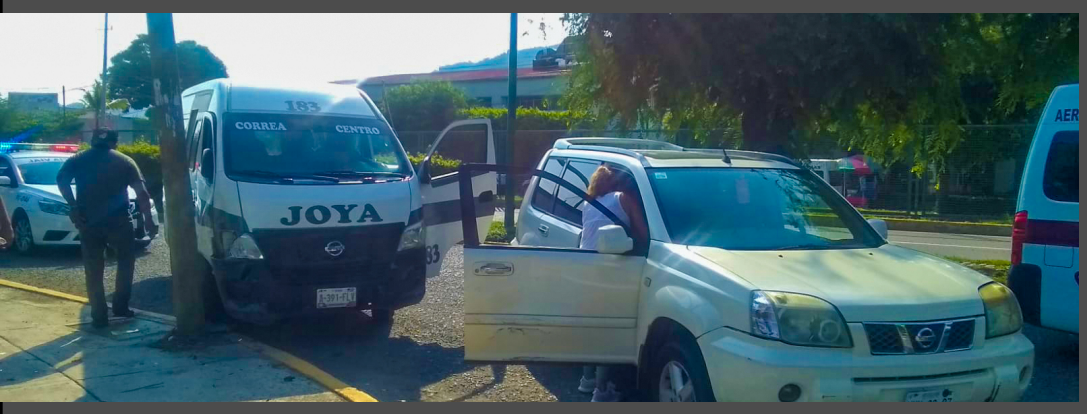

Tres pasajeros lesionado al chocar camioneta contra una Urvan

ZIHUATANEJO, GRO., A 02 DE OCTUBRE DE 2023.-

Tres pasajeros resultaron con lesiones luego de que la Urvan en la que viajaban chocara contra un poste en la vía lateral de la calle Morelos, frente a la secundaria José Martí, por lo que fue necesario que acudieran los cuerpos de rescate y los oficiales de la Policía Vial.

De acuerdo con los datos recabados, fue el sábado por la tarde cuando los paramédicos locales se movilizaron por el reporte de tres pasajeros lesionados, entre estos un menor de edad, aunque sus lesiones no fueron graves, procedieron a trasladarlos a un hospital.

Los elementos de la Policía Vial verificaron que el chofer de la Nissan Xtrail, blanca, de modelo atrasado, circulaba en el carril izquierdo y al girar a su derecha para desviarse al estacionamiento de la entrada principal de la unidad deportiva, no se percató que en el carril derecho se desplazaba la Urvan 183 de la ruta Joya-Centro, por lo que le cortó la circulación y la proyectó contra un poste de madera.

Finalmente, el perito de la Policía Vial ordenó el traslado de las dos camionetas al corralón para los trámites correspondientes.

FGEGuerrero logró Sentencia Condenatoria por 50 años de prisión, por Secuestro Agravado, en Acapulco de Juárez.

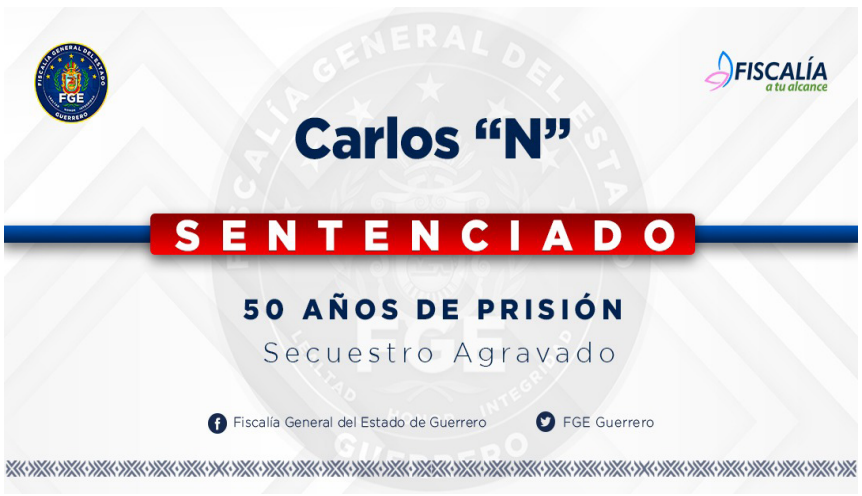

CHILPANCINGO, GRO., A 02 DE OCTUBRE DE 2023.-

La Fiscalía General del Estado, logró Sentencia Condenatoria en contra de Carlos "N", por el delito de Secuestro Agravado, cometido en perjuicio de una víctima menor de edad, cuya identidad se reserva, por los hechos ocurridos el 30 de septiembre de 2020, en Acapulco de Juárez.

La Fiscalía General del Estado aportó los datos de prueba necesarios, los cuales fueron observados por el Juez, quien declaró la responsabilidad penal del acusado y dictó la sentencia de 50 años de prisión, así como el pago de una multa.

La FGE con dicha sentencia refrenda su compromiso con las y los guerrerenses de procurar el acceso a la justicia y el combate a la impunidad.