

KATY PERRY VENDE PARTE DE SU REPERTORIO MUSICAL POR 225 MILLONES DE DÓLARES

ANZ

DIARIO DIGITAL

ZIHUATANEJO, GUERRERO / DIRECTOR GENERAL: ROGELIO CENDEJAS ROSALES
TEL: 755 101-9983 / VIERNES 22 DE SEPTIEMBRE DE 2023

REFUERZA SALUD GUERRERO ACCIONES DE PREVENCIÓN Y ERRADICACIÓN DEL MOSCO TRANSMISOR DEL DENGUE EN GUERRERO

Se han abatizado 1 millón 748 mil 743 hogares guerrerenses



El estado ocupa el séptimo lugar a nivel nacional en casos confirmados por este virus



Gobierno de Jorge Sánchez impulsa actividades para jóvenes con discapacidad.

NECESARIO QUE DRO HAGA INSPECCIÓN DE INFONAVIT EL HUJAL

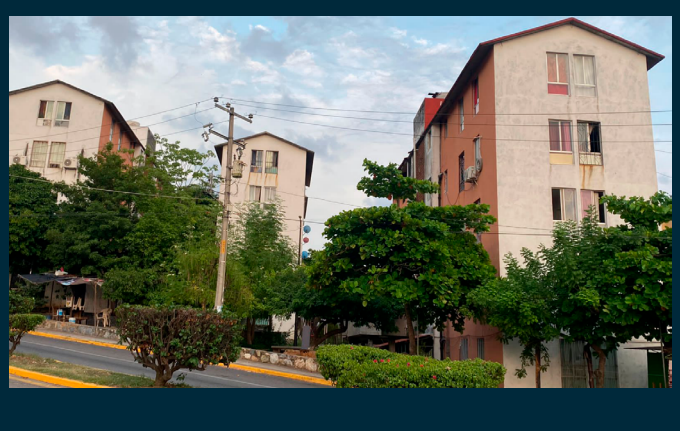



Alumnos conmemoran Día Internacional de la Paz con dibujos colectivos



Sedesazolva drenaje en Petacalco

Con el apoyo de un camión vactor de la CAPAZ

ANZ
AGENCIA DE NOTICIAS ZIHUATANEJO

VIERNES 22 DE SEPTIEMBRE DE 2023
Facebook: Agencia de Noticias Zihuatanejo




TECNOLÓGICO NACIONAL DE MÉXICO
1988
2023
35
AÑOS
TecNM Costa Grande
Costa Grande
Instituto Tecn
SALIDA
11,12 y 13 de octubre del 2023
#TodosSomosTecNM

ANZ
AGENCIA DE NOTICIAS ZIHUATANEJO

VIERNES 22 DE SEPTIEMBRE DE 2023
Facebook: Agencia de Noticias Zihuatanejo

Necesario que DRO haga inspección de Infonavit El Hujal







> *Cuenta con una estructura deteriorada por el paso de los años*

EDGAR MAGAÑA

ZIHUATANEJO, GRO., A 22 DE SEPTIEMBRE DE 2023

La unidad habitacional Infonavit El Hujal debe ser revisada por un Director Responsable de Obra (DRO) para conocer su nivel de deterioro y daño estructural, aunque a simple vista se han detectado afectaciones en escaleras y zotehuelas. El director de Protección Civil y Bomberos en Zihuatanejo, Jorge Cervantes Álvarez, comentó que esos espacios de los edificios forman parte de elementos cruciales en caso de una evacuación.

Guerrero se encuentra en el segundo lugar a nivel nacional en cuanto a sismicidad, superando incluso al estado de Oaxaca. Sin embargo, hasta ahora, estos movimientos sísmicos no han causado daños de consideración a la infraestructura local.

Cabe precisar que en lo que va del año, el municipio ha registrado un total de 159 sismos, aunque ninguno ha superado los 4.9 grados de intensidad

Presidente Jorge Sánchez Allec fortalece infraestructura de la IMA con 3 nuevas pavimentaciones

Las calles Cangrejo, Abulón y Caracol tienen ahora mejores condiciones de movilidad

ZIHUATANEJO- 22 DE SEPTIEMBRE DEL 2023-



Al continuar encabezando los esfuerzos que en los últimos cinco años han permitido ubicar a Zihuatanejo como un mejor lugar para vivir, el presidente Jorge Sánchez Allec, acompañado de integrantes del Cabildo y directores municipales, acudió el pasado lunes a la colonia Ignacio Manuel Altamirano (IMA), donde junto con las familias del núcleo poblacional inauguró la pavimentación de las calles Cangrejo, Abulón y Caracol, logrando con ello optimizar las condiciones de movilidad en las tres vialidades.

Al cortar el listón inaugural de estas tres obras de pavimentación, que en total suman dos mil 800 metros cuadrados y cuya gestión fue atendida en un tiempo perentorio por el actual gobierno municipal, el alcalde Sánchez Allec destacó ante las familias beneficiadas y representantes de otras colonias de Zihuatanejo que "seguimos en la ruta de generar beneficios de infraestructura para nuestro municipio que se traduzcan en una mejora en la calidad de vida".

Abundó que al llegar prácticamente el término del segundo año de gobierno, "hemos cumplido casi con todo lo que nos comprometimos en la campaña, los lugares que recorrimos y que dijimos: esto vamos a hacer, esto vamos a construir, en esto vamos a beneficiar a las ciudadanas y a los ciudadanos, hemos cumplido", al tiempo de expresar que "sin lugar dudas, hoy estamos entregando una obra de calidad, una obra por la que ya era complicado transitar, pero con un drenaje renovado, con agua potable renovada y por supuesto con una infraestructura de calidad".



Ahí también el presidente Jorge Sánchez Allec remarcó que la pavimentación de las calles Cangrejo, Abulón y Caracol se realizó a menos de un año 11 meses de haber hecho el compromiso respectivo con las familias de la colonia Ignacio Manuel Almarinao.



Gobierno de Jorge Sánchez impulsa actividades para jóvenes con discapacidad.

ZIHUATANEJO- 22 DE SEPTIEMBRE DEL 2023

El gobierno municipal que preside el alcalde Jorge Sánchez Allec a través del DIF, Zihuatanejo cuya presidenta honoraria es Lizette Tapia Castro, realizarán este 23 de Septiembre Inclutalento Show

para jóvenes con discapacidad como parte de las actividades de inclusión que ha venido impulsando la actual administración municipal. Dicha actividad se suma a muchas otras que ha realizado el gobierno de Zihuatanejo en favor de este sector que les ha permitido mejorar sus condiciones de vida.

ANZ
AGENCIA DE NOTICIAS ZIHUATANEJO

VIERNES 22 DE SEPTIEMBRE DE 2023
Facebook: Agencia de Noticias Zihuatanejo

Concluyen los cursos del Club de Aprendizaje.



Coordinan esfuerzos la Dirección de Educación y el DIF Municipal.

ZIHUATANEJO- 22 DE SEPTIEMBRE DEL 2023

Atendiendo el llamado de los representantes de la Colonia Los Amuzgos, que solicitaron a la Dirección de Educacion Municipal a cargo de la maestra Mayra Liz Ruiz Pineda, que llevarán a su colonia el Club de Aprendizaje; que consiste en impartir cursos de regularización en las materias de Español y Matemáticas a niños de educación primaria, este Jueves 21 de Septiembre se realizó la clausura de los cursos mencionados.

Luego de cuatro semanas, durante las cuales maestras de la dirección de Educación atendieron a más de 40 niñas y niños estudiantes de nivel primaria, logrando grandes avances en el aprovechamiento de los estudiantes, lo que les permitirá cursar con menos dificultad el actual ciclo escolar.

La maestra Mayra Liz Ruiz directora de educación, mencionó que este programa el Club de Aprendizaje, ya se a llevado a comunidades como San José Ixtapa y los



Achotes entre otras, así mismo mencionó que en la dirección a su cargo reciben las solicitudes para tal efecto y ellos visitan los lugares para programar la visita del personal de educación.

Agrego que durante la aplicación y en las clausuras del programa reciben el apoyo del personal del DIF, que realiza actividades lúdicas con las niñas y niños participantes.

Finalmente mencionó que este programa forma parte de las prioridades que se han marcado por parte del Presidente Jorge Sánchez y su Esposa Lizette Tapia para lograr un avance en la educación en todo el municipio.





UNIVERSIDAD
CEUSJIC
COMPROMETIDOS CON LA CALIDAD EDUCATIVA
¡Carreras y planes diseñados para ti! En la Universidad CEUSJIC, contamos con más de 20 programas académicos, 5 campus en el país y más de 1,500 alumnos activos
¡Contamos con preparatoria, licenciaturas, maestrías y doctorados!
Teléfono 755 554 19 00
#SOMOSCEUSJIC
Ceusjic.edu.mx



ANZ
AGENCIA DE NOTICIAS ZIHUATANEJO

VIERNES 22 DE SEPTIEMBRE DE 2023
Facebook: Agencia de Noticias Zihuatanejo

Alumnos conmemoran Día Internacional de la Paz con dibujos colectivos







EDGAR MAGAÑA

ZIHUATANEJO, GRO., A 22 DE SEPTIEMBRE DE 2023

Alumnos de la Preparatoria 13 conmemoraron el Día Internacional de la Paz con una actividad colectiva en la que realizaron dibujos alusivos a esta fecha.

La convocatoria para llevar a cabo esta actividad la emitió International Cities of Peace Guerrero y la Universidad Autónoma de Guerrero (UAGro), invitando a los estudiantes, docentes, padres de familia y al público en general.

Por lo que este jueves los alumnos realizaron mensajes positivos de paz con gises de colores en el piso, playeras y en las paredes de la Preparatoria 13; además de que



se realizó la conferencia "Juventud por La Paz 2023" impartida por la delegada UAGro en las Naciones Unidas, Rosario Pérez Guzmán.

El dibujar mensajes positivos de paz es una actividad que ha impulsado CHAL-4PEACE en más de 50 países.

CIJ Zihuatanejo habilita software autodiagnóstico de salud mental en adolescentes





MIJAIL ABARCA

ZIHUATANEJO, GRO., A 21 DE SEPTIEMBRE DE 2023.-

El Centro de Integración Juvenil en Zihuatanejo pondrá en marcha la implementación de un software de autodiagnóstico de salud mental en adolescentes que cursan el nivel secundaria, con la finalidad de poder detectar a tiempo situaciones de riesgo e intervenir antes de llegar al consumo de sustancias o el suicidio. Son cuestionarios que se centran en siete temas primordiales: consumo de alcohol, tabaco, drogas, depresión, ansiedad, violencia de pareja y riesgo suicida; debe ser contestado por el alumno y al finalizar, automáticamente arroja el diagnóstico, ya sea leve, moderado o de intervención inmediata. La Directora del CIJ Zihuatanejo, la psicóloga Leslie Narváez Castrejón, comentó que los resultados serán entregados a los directivos en cada plantel y en conjunto se pondrán de acuerdo para llevar a cabo pláticas y talleres socioemocionales para la atención de los jóvenes dentro de la escuela. Los test de autodiagnóstico se llevan a cabo en el Centro de Integración Juvenil de Zihuatanejo desde el año pasado, pero se hacía únicamente con pacientes que acudían a las instalaciones en busca de ayuda. Se pretende que el programa llegue a todas las escuelas de nivel secundaria en la ciudad, es importante que los planteles educativos tengan interés y brinden todas las facilidades para que se lleve a cabo.

Al 30 por ciento la actividad náutica en Zihuatanejo

> ***Septiembre es el mes más complicado por la baja en la llegada de turismo***

EDGAR MAGAÑA

ZIHUATANEJO, GRO., A 22 DE SEPTIEMBRE DE 2023

La actividad náutica en Ixtapa-Zihuatanejo se encuentra al 30 por ciento desde el inicio de septiembre, el mes más complicado de la temporada baja, informó el presidente de la cooperativa turística "Vida Sana", Benigno Guzmán Rosas.

Precisó que luego del regreso a clases se comenzó a percibir la baja en la llegada de turismo nacional, situación que es habitual año con año. Actualmente los días viernes y sábado son en los que se registra una mayor demanda para realizar traslados en embarcación a playa Las Gatas y a la Isla de Ixtapa.

"Septiembre es el mes más bajo. Luego de que se reanudaron las clases la gente quedó muy gastada y cuando vienen solo lo hacen por dos noches para irse el domingo al mediodía".

Agregó que se espera que este viernes lleguen autobuses turísticos provenientes del Bajío del país, lo que ayudará a mejorar la actividad para los diferentes sectores dependientes de esta actividad.

Este jueves Secretaría de Turismo del Estado reportó un 44.6 por ciento de ocupación hotelera en el Centro Integralmente Planeado (CIP) de Ixtapa y un 16 por ciento en Zihuatanejo.

Actualmente se atraviesa lo más crítico de la temporada baja, situación que se espera que mejore a finales de octubre con la llegada de turismo extranjero.





ANZ
AGENCIA DE NOTICIAS ZIHUATANEJO

VIERNES 22 DE SEPTIEMBRE DE 2023
Facebook: Agencia de Noticias Zihuatanejo

Denuncian toma de Prepa 22 de la Uagro en Atoyac por maestros disidentes





El delegado sindical Raúl Reyes genera el conflicto en la institución quien además cobra sin trabajar, acusa el director del plantel Policarpo Valdés

ATOYAC, GRO., 22 DE SEPTIEMBRE DE 2023

El director de la Preparatoria número 22 de este municipio, Policarpo Valdés Rayos acusó al delegado del Sindicato de Trabajadores Académico de la Uagro, Raúl Reyes, de cobrar sin trabajar y de generar un conflicto político y social, porque quiere llamar la atención de ser el próximo director de la institución, cuando se han negado a cubrir horas de clases. Acompañado de maestros en una conferencia de prensa, Valdez Rayos denunció que un grupo de docentes de la parte disidente, encabezado por Raúl Reyes, tomó la Unidad Académica y con esta acción se impide que se les dé clases a los estudiantes, lo que afecta a un aproximado de mil 200 alumnos.

"Por este medio quiero infórmales a los padres de familia y estudiantes cómo está el fondo de esta situación, de que en poco tiempo se va a renovar la dirección y por lo cual hay un tinte político, en el que se promueve Raúl Reyes y por lo que quiere aprovechar cualquier situación", expresó el director.

Ese problema ha provocado que un grupo de maestros tomara la escuela y se niegue a cubrir horas de clases por lo que cada semestre cambie de maestros, "ahora que ya asignamos a maestros responsables, ahora ellos están reclamando horas de clases".



Se desazolva drenaje en Petacalco







> ***Con el apoyo de un camión vactor de la CAPAZ***

LA UNIÓN DE ISIDORO MONTES DE OCA, GRO., A 22 DE SEPTIEMBRE DE 2023

El trabajo coordinado siempre da resultados y gracias a la gestión realizada por el alcalde, Crescencio Reyes Torres, se logró el desazolve del drenaje sanitario de tres sectores en la comunidad de Petacalco, esto gracias al apoyo del presidente municipal de Zihuatanejo, Jorge Sánchez Allec, quien facilitó un camión vactor. En total se logró el beneficio para unas 500 personas que habitan diferentes colonias de este poblado unionense y que desde hace tiempo requerían de un desazolve en las líneas de drenaje. Los trabajos se llevaron a cabo en tres diferentes puntos con el camión vactor de la Comisión de Agua Potable y Alcantarillado de Zihuatanejo (CAPAZ), logrando un resultado positivo.

Mientras que el alcalde, Crescencio Reyes Torres agradeció al alcalde de Zihuatanejo, Jorge Sánchez Allec, por apoyar con el equipo necesario para realizar esta labor en beneficio de los habitantes de Petacalco.

Además del apoyo del comisario, Ulises Valdovinos por estar al pendiente de los trabajos realizados en esa comunidad.

ANZ
AGENCIA DE NOTICIAS ZIHUATANEJO

VIERNES 22 DE SEPTIEMBRE DE 2023
Facebook: Agencia de Noticias Zihuatanejo

Participa Evelyn Salgado en reunión de gobernadores con el presidente López Obrador







CIUDAD DE MÉXICO A 22 DE SEPTIEMBRE DE 2023.-

La gobernadora de Guerrero Evelyn Salgado Pineda asistió a Palacio Nacional donde, junto a otros mandatarios, participó en una reunión de trabajo con el presidente de la República Andrés Manuel López Obrador, para abordar temas de gran impacto para el país en el que se involucra a Guerrero.

"En este encuentro conversamos asuntos primordiales para el bienestar de Guerrero, planes que muy pronto les estaremos dando a conocer. Gracias presidente por siempre tener a nuestro pueblo como una prioridad en este gobierno transformador. ", afirmó la mandataria guerrerense.

Refuerza Salud Guerrero acciones de prevención y erradicación del mosco transmisor del Dengue en la entidad

> ***Guerrero ocupa el séptimo lugar a nivel nacional en casos confirmados por este virus***

> ***Se han abatizado 1 millón 748 mil 743 hogares guerrerenses***

CHILPANCINGO, GRO., A 22 DE SEPTIEMBRE DE 2023

Con trabajos de reforzamiento y operativos constantes para la prevención y control del mosco Aedes Aegypti que transmite la enfermedad del Dengue, personal operativo y de campo del área de Vectores de la Secretaría de Salud Guerrero, recorren las siete jurisdicciones sanitarias del territorio guerrerense, informó la titular de la SSG, Aidé Ibarez Castro.

Se informó que a nivel Nacional Guerrero ocupa el séptimo lugar en casos confirmados por Dengue y hasta la fecha se tienen contabilizados 974 casos, siendo los tres primeros lugares la Jurisdicción 07 Acapulco con 257 casos; seguido de la Jurisdicción 03 Centro, con 194 casos, la Jurisdicción Sanitaria 02 Norte con 188 casos, la Jurisdicción 06 Costa Chica con 185, la Jurisdicción Sanitaria 04 Montaña con 115, la Jurisdicción Sanitaria 05 Costa Grande con 29 y por último la Jurisdicción Sanitaria 01 Tierra Caliente con 6 casos.

Ibarez Castro, anunció que dentro de las actividades de control de dengue en Guerrero se ha trabajado con las principales acciones que comprenden el control larvario con 1 millón 748 mil 743 casas abatizadas, mientras que en el rociado rápido residual sean hecho 101 mil, 894 viviendas, y en lo referente a la nebulización espacial se han trabajado 41 mil 463 hectáreas tratadas y en el caso de la nebulización con máquinas térmicas se han tratado 36 mil 718 hectáreas.

Por lo cual en conjunto con la federación -dijo- se han continuado con las actividades operativas como el control larvario, nebulización y rociado espacial en coordinación con el gobierno estatal y municipal para contener el riesgo de brotes en la entidad.



Y detalló que en el estado circulan los 4 serotipos de la enfermedad, lo que no es muy frecuente, pero en estados del sur se dan por la climatología de cada localidad y esto, con la época de lluvias incrementan los casos ocasionando la gravedad en pacientes cuando no se atienden en tiempo y forma.

De igual forma, explicó que la enfermedad del Dengue no es grave se atiende en casa, con vida suero oral y paracetamol y el enfermo debe guardar reposo, mientras que en el caso del Dengue grave y con signos de alarma se debe de atender de forma inmediata en hospitales o unidades de salud por la sintomatología que agrava con rapidez al paciente como son: Dolor abdominal intenso, fatiga, vómitos persistentes, dolor de cabeza, sangrado, moretones, intranquilidad/irritabilidad.

Ibarez Castro invitó a la población a sumarse a los trabajos de prevención de esta enfermedad, como mantener la casa limpia, el agua libre de maromeros, el patio sin cacharros y limpio de vegetación, así como acudir al médico inmediatamente que tengan sintomatología o estén enfermos para que no cause una complicación por esta causa.

El Parque Papagayo te invita este fin de semana a disfrutar de las fuentes danzarinas iluminadas de colores

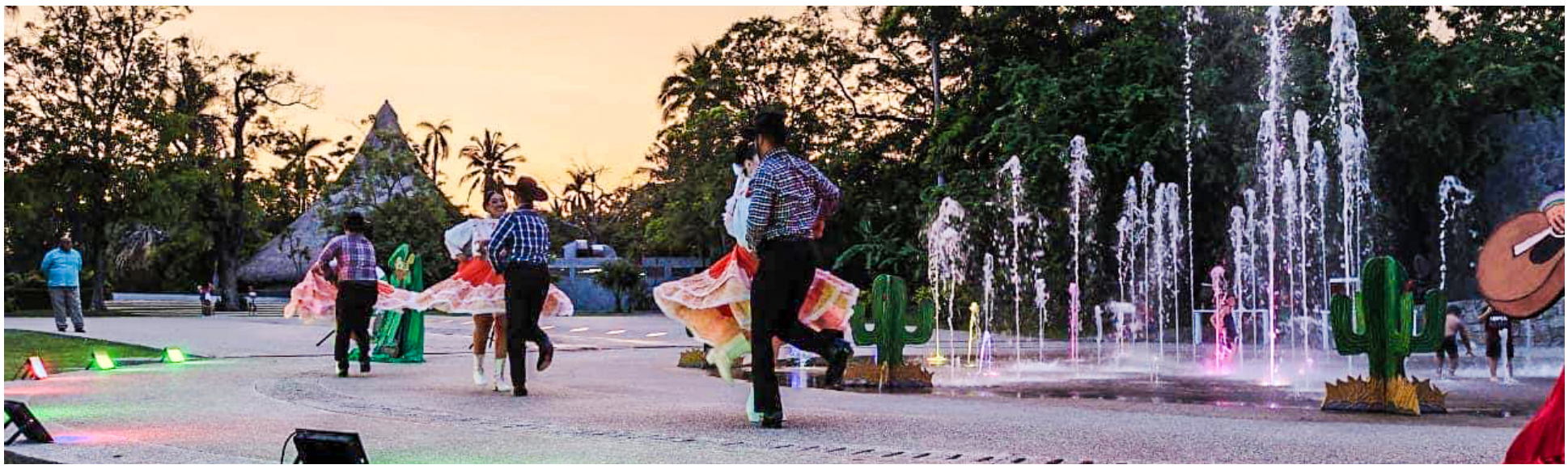

ACAPULCO, GRO., A 22 DE SEPTIEMBRE DE 2023.-

Como parte de las actividades cívicas y de recreación cultural, el gobierno de Guerrero a través de la Secretaría de Bienestar Social y el Parque Papagayo invitan a toda la población a disfrutar del bello espectáculo que ofrecen las fuentes danzarinas este próximo fin de semana.

Además del espectáculo de luces de colores que iluminan la explanada central del Parque Papagayo, se presentará un festival cultural con los integrantes del Ballet Folclórico Kukulkán quienes a través de sus bailes interpretan melodías mexicanas; así como las integrantes del Ballet Katy Celada que deleitará con danzas árabes y mucho más.

El director del Parque Papagayo, Abel Luvio Villanueva destacó que la gobernadora Evelyn Salgado Pineda cumple con el compromiso de ofrecer espacios de recreación y cultura para todas las familias de Acapulco.

La cita para observar este hermoso espectáculo será el próximo sábado 23 y domingo 24 de septiembre, a las 5:30 de la tarde en las fuentes danzarinas centrales del Parque Papagayo.

Durante el evento se realizan dinámicas de juegos tanto para los padres de familia, como para las niñas y niños que acuden a disfrutar de las fuentes de colores, los regalos van desde pases para el trenecito, comidas, chamoyadas, pizzas y hamburguesas.

Luvio Villanueva informó que durante el fin de semana el parque cerrará a las 8 de la noche, para que las familias observen y disfruten este espectáculo.



Inicia el IGIFE construcción de edificio en el CBTIS Núm. 177 de Técpan

> ***En lo que va del gobierno de Evelyn Salgado Pineda se han invertido más 35 MDP en obras de infraestructura de 18 escuelas en el municipio***

TECPAN DE GALEANA, GRO., A 22 DE SEPTIEMBRE DE 2023.-

El director general del Instituto Guerrerense de la Infraestructura Física Educativa, Benjamín Guinto Nava, y el secretario de Educación en Guerrero, Marcial Rodríguez Saldaña, pusieron en marcha los trabajos de construcción de un edificio en el Centro de Bachillerato Tecnológico Industrial y de Servicios Núm. 177, que tendrá una inversión de 13 millones de pesos.

La obra educativa beneficiará a más de 350 alumnos, y constará de un edificio normativo de dos niveles que contará con área administrativa, aulas didácticas, servicios sanitarios para hombres y mujeres.

Guinto Nava informó que sólo en el municipio de Técpan de Galeana, el IGIFE, en estos dos primeros años de gobierno se realizan obras en 18 escuelas con una inversión de más 35 millones de pesos, beneficiando a más de 3 mil alumnos de los diferentes niveles educativos.

En este evento estuvieron presentes el director del plantel, Calixto Rayo Sánchez, docentes y padres de familia.



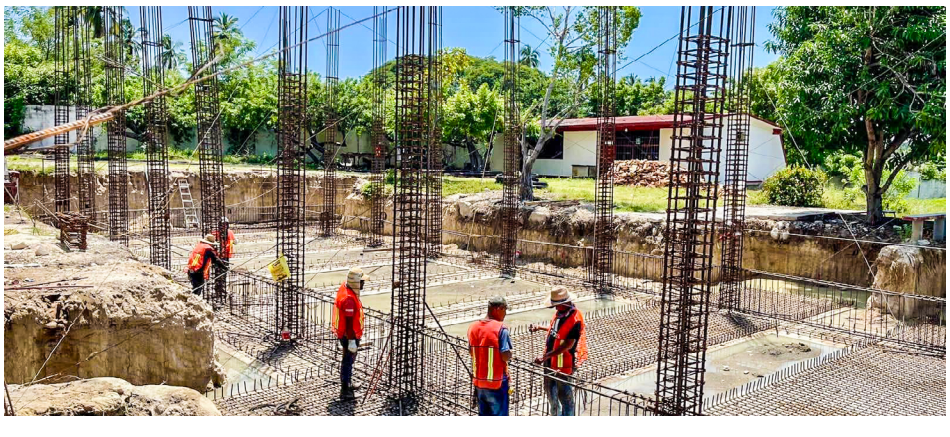

ANZ
AGENCIA DE NOTICIAS ZIHUATANEJO

VIERNES 22 DE SEPTIEMBRE DE 2023
Facebook: Agencia de Noticias Zihuatanejo

Critica AMLO pasividad de la ONU ante el fenómeno migratorio

CIUDAD DE MÉXICO.-

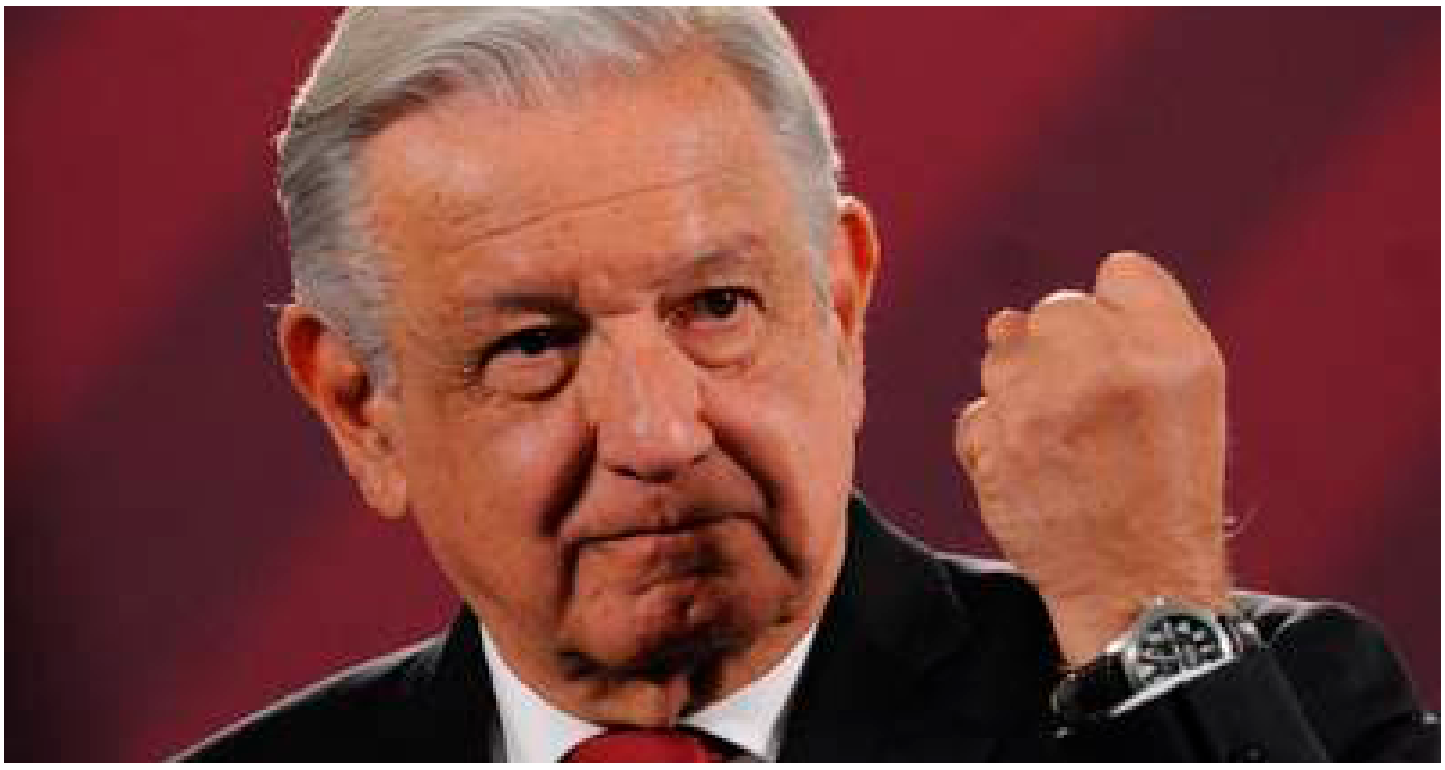

La coyuntura migratoria que se enfrenta en el país es un asunto estructural porque hay "una crisis mundial exacerbada, porque la gente no sale de sus países por gusto, lo hacen por necesidad. Hay un enfoque equivocado para enfrentar el fenómeno migratorio que tiene que ver con las políticas que se han implementado y tiene mucha responsabilidad de la Organización de Naciones Unida", afirmó el presidente Andrés Manuel López Obrador.

Cuestionó que ni la ONU ni los organismos financieros internacionales, el Banco Mundial, ni las principales potencias del mundo tienen un solo plan para ayudar a los países con más pobreza. Lo único que hay es tomar partido en las guerras y enviar armamento que solo beneficia a la industria bélica pero que genera muerte y destrucción.

Durante su conferencia sostuvo que México está ofreciendo a los migrantes que cruzan el país protección y asistencia, pero también se les ha planteado la posibilidad de incorporarse al trabajo en los proyectos del Tren Maya o en el programa Sembrando Vida, pero desde que salen de sus países tienen el propósito de llegar a Estados Unidos. Reconoció que el gobierno de Joe Biden ha abierto por primera vez una vía legal para acceder a su país a venezolanos.

Afirmó que la pasividad de la ONU para atender los principales y más graves problemas de los países como la violencia, la migración, la pobreza, es lo que ha condicionado su participación en las Asambleas Generales de la ONU, a donde sólo ha acudido en una ocasión. "Cuando México era parte del Consejo de Seguridad y fui a plantear que tenía la ONU que jugar un papel de mayor participación en atender los problemas de fondo de los pueblos del mundo porque se convirtió en un aparato burocrático, anquilosado. Es como un adorno, un florero".

Y añadió: "Hice un planteamiento hay que atender el problema de la corrupción en el mundo, de la desigualdad, hay que crear un fondo de todos los países considerando lo que tienen que aportar los más ricos del mundo para que mil millones de seres humanos que viven con menos de un dólar diario, tengan el derecho a la justicia, a la vida".

En su conferencia, el presidente habló largamente sobre la situación migratoria mostrando las tendencias que se tienen en los flujos actuales en el que se refleja que la migración de mexicanos va a la baja – porque el país es uno de los que tienen más baja tasa de desempleo – en tanto que de países de Centroamérica y otras regiones al alza.

Recibe Sheinbaum constancia como coordinadora de comités de defensa del PT



MÉXICO.-

El Partido del Trabajo (PT) entregó esta tarde a Claudia Sheinbaum la constancia de Coordinadora de los Comités de Defensa de la Cuarta Transformación de esta fuerza política, en medio de consignas de apoyo y el coro de "presidenta", "presidenta".

Ante miles de petistas reunidos en la Expo-Reforma, la virtual candidata presidencial prometió que no traicionará el proyecto ni el legado del presidente Andrés Manuel López Obrador. Además, dijo que la transformación debe seguir avanzando; no puede haber regresiones ni pasos a la derecha, subrayó.

Sheinbaum, quien fue arropada por la cúpula petista, encabezada por Alberto Anaya, y dirigentes de Morena y el PVEM, llamó a organizar comités de defensa en cada sección electoral, en los distritos y estados, así como a movilizarse desde abajo.

Entre coros de "Es un honor estar con Claudia hoy", la ex jefa de gobierno de la ciudad de México informó que está convocando a más ciudadanos a sumarse a su movimiento de tal manera que en 2024 "seamos imparables".

Alberto Anaya, coordinador nacional del PT, resaltó que Claudia Sheinbaum tiene la responsabilidad de continuar y profundizar la 4ª Transformación al manifestarle su total apoyo y su compromiso por mantener la unidad.

Tras entregar la constancia a la virtual candidata presidencial, la comisión ejecutiva nacional petista aprobó la alianza electoral con Morena y el PVEM.

El dirigente del partido guinda, Mario Delgado, aseguró que la fuerza del movimiento está en la unión del pueblo de México, razón por la que los partidos que están con la transformación deben cerrar filas rumbo al 2024.

"La continuidad de la transformación depende de todas y todos los que estamos aquí, que actuemos con unidad", subrayó, al llamar a apoyar a Sheinbaum, pues los grandes logros obtenidos en este sexenio se deben defender.

“No sé si llego”, dice Messi respecto a jugar Mundial de 2026



BUENOS AIRES.-

El astro Lionel Messi dijo este jueves no saber si jugará el Mundial de Norteamérica en 2026, en el que Argentina buscará revalidar su título, pero aseguró que tiene el objetivo de “llegar bien” a la Copa América del año próximo.

“No sé si llego, ya lo dije. No lo pienso todavía porque esta lejos”, dijo Messi en una entrevista con el canal digital OLGA. “Sí que pienso en la Copa América, el objetivo es llegar bien a la Copa América en Estados Unidos”.

“Va a estar lindo porque pasamos la Copa Centenario (2016) que jugamos acá que fue muy linda, perdimos la final (ante Chile), pero el proceso lo disfrutamos muchísimo”, siguió. “Después de la Copa América se verá, depende como me encuentre yo (...). Faltan tres años todavía”.

Messi se tituló campeón con la albiceleste en el pasado Mundial de Qatar, imponiéndose a Francia en una final definida en penales (4-2), tras igualar 3-3 en el tiempo regular y la prórroga.

El delantero de 36 años, que defiende su decisión de jugar en Estados Unidos con el Inter de Miami, comentó su difícil paso el Paris Saint-Germain (PSG), a donde llegó tras abandonar el Barcelona en 2021.

“No fue como esperaba, pero siempre digo que las cosas pasan por algo”, señaló. “Si bien yo ahí no estaba bien, me tocó ser campeón del mundo ahí”.

“Con Kylian (Mbappé) rebien, como con todos”, añadió. “Después era entendible, estaba en el lugar donde habíamos ganado la final y por culpa nuestra no habían sido campeones del mundo ellos otra vez. Fui el único jugador que no tuvo reconocimiento, además de los otros 25 jugadores (campeones del mundo), pero bueno”.

Su ex compañero en el PSG, Neymar, hoy en el Al-Hilal de Arabia Saudita, también dijo que su paso por el equipo francés fue un “infierno”.

Messi dijo que mantiene la medalla de campeón del mundo en Barcelona. “Está bien guardadita. Tengo mi museo las cosas que conseguí en Barcelona: botines, pelotas, trofeos, medallas”.

El delantero mostró problemas físicos en el juego del Inter del miércoles.

El técnico Gerardo Martino, que le había dado descanso la semana pasada por fatiga muscular, confirmó que será baja en el próximo partido de liga y desconoce si estará recuperados para la final de la US Open Cup a fines de septiembre.

Reivindican a peloteras; presentan liga profesional de softbol femenil

MÉXICO.-

Cuando las niñas crecen dejan de jugar beisbol. Al cumplir 12 años, los equipos mixtos infantiles ya no las aceptan y el softbol se convierte en la alternativa y principal actividad de muchas mujeres en diversas regiones del país. Al menos 11 mil están registradas por la federación y miles más lo hacen en el anonimato recreativo, pero como un importante vehículo de socialización en sus comunidades.

Con esa base popular se creó la Liga Mexicana de Softbol femenil, la cual arrancará en enero de 2024. Después del circuito de futbol sostenido por su federación, este certamen será el proyecto más fuerte para profesionalizar el deporte de mujeres en México.

Seis equipos integrarán la liga que se disputará durante un par de meses con representantes de los Diablos Rojos del México, El Águila de Veracruz, Olmecas de Tabasco, Leones de Yucatán, Bravos de León y Sultanes de Monterrey.

Una oportunidad para la equidad de género, pero sobre todo para la profesionalización de tantas deportistas que están en un nivel muy alto en el softbol mexicano, comentó Horacio de la Vega, titular de la Liga Mexicana de Beisbol, durante la presentación.

Había un rezago social y una deuda con las mujeres peloteras, que en mi estado, Nuevo León, son muchísimas; tenemos mucho beisbol, pero también mucho softbol, agregó José Maiz, presidente de los Sultanes.

Cuando les preguntan por qué una liga profesional de softbol y no una de beisbol. La respuesta mayoritaria es por la gran población de mujeres que lo practican en ciertas regiones del país, pues al no permitirles continuar en los equipos juveniles, las peloteras se concentran en el softbol. Se trata entonces de un deporte con largo recorrido y raíces muy profundas.

“El softbol está arraigado en muchas zonas del país desde hace muchas décadas”, expone De la Vega; “el volumen de mujeres que lo practican es muy grande, en Sinaloa, Sonora o Yucatán es algo cotidiano y la base que se tiene es enorme. Eso fue lo que nos llevó a dar este paso”.

Después de permanecer décadas en el anonimato, el softbol regresó a competencias internacionales y recientemente obtuvo un histórico cuarto lugar en los Juegos Olímpicos de Tokio 2020 y la medalla de bronce en los Juegos Centroamericanos de San Salvador.

La participación en este deporte creció de manera exponencial después de Juegos Olímpicos y de los buenos resultados en distintos torneos internacionales, expone Rolando Guerrero, presidente de la Federación Mexicana de Softbol.

Hay regiones que lo han practicado desde siempre, pero incluso ahí creció. Por ejemplo, en Sinaloa, un estado muy beisbolero, había 24 ligas de softbol registradas en la federación y ahora son 48. En Tamaulipas hay 32 y 17 de ellas son de mujeres. Y esas sólo son las que se inscriben y las peloteras afiliadas, la cantidad de



jugadoras que lo hacen de manera recreativa o como parte de las actividades comunitarias, esas sí son inmensas, cuantificó Guerrero.

Aunque hay pocas ligas profesionales de softbol femenil, tan sólo en la potencia de este deporte, Estados Unidos, existen dos circuitos y en ambos los equipos participantes son pocos. De la Vega explicó que este proyecto inicia con seis equipos de las franquicias que quisieron invertir en esta rama.

ANZ
AGENCIA DE NOTICIAS ZIHUATANEJO

VIERNES 22 DE SEPTIEMBRE DE 2023
Facebook: Agencia de Noticias Zihuatanejo

Emma Roberts es acusada de transfobia por actriz de 'American Horror Story'



ESTADOS UNIDOS.-

Emma Roberts fue acusada de transfóbica por su coprotagonista de la serie American Horror Story, Angelica Ross.

Durante una transmisión en vivo a través de su cuenta de Instagram, Ross, quien es una mujer trans, compartió un intercambio de palabras que tuvo con Roberts en el set del programa en 2019 y que la dejó con la "sangre hirviendo".

"Estoy parada frente a Emma, hablándole así, y ella está frente a mí, con la espalda contra el espejo", recordó la actriz de Pose, sobre la terrible experiencia. "Ella dice: 'John, Angélica está siendo mala'".

Aunque no se especificó quién es el "John" en cuestión, Roberts podría haberse referido al director John J. Gray, quien dirigió dos episodios de American Horror Story: 1984. "Sé que no estaba hablando en serio", dijo Ross sobre el supuesto comentario de su coprotagonista.

"Y John dice: 'Está bien, señoritas, ya es suficiente'. Volvamos al trabajo'. Y luego me mira y dice: '¿No te refieres a la señorita?' Y ella se da vuelta así y se tapa la boca con la camisa".

"Como, '¿Qué carajo acabas de decir?' Y yo estoy ahí parada, y estoy tratando de procesar qué carajo acaba de decir", dijo molesta en su video. "Estoy parada allí, ella se alejó, mi sangre estaba hirviendo", continuó Ross. "Porque pienso: 'si digo algo, seré yo, ese es el problema. Y lo sé porque hubo alguien que habló sobre lo que ella estaba haciendo y tuvo repercusiones por ello".

"Así que cuando vi que eso sucedía, pensé: 'Ya terminé'. Después de eso no hablé con ella en todo el tiempo", continuó. "Así que teníamos escenas juntas y nunca hablé con ella. Ella me dijo que podía sentir la energía saliendo de mí. Ella me dijo: '¿Estás bien? No has estado hablando. Yo digo, 'Mmmhmm'".

Ross concluyó: "Porque, perra, no juegues conmigo. Has estado jugando juegos mentales con todos en el set y todos han estado esperando el momento en que me atraparías".

Tras señalar a Emma Roberts de hacer un comentario transfóbico en el set de American Horror Story, horas después Angelica Ross escribió un mensaje en su cuenta de X, antes Twitter, para aclarar que su coprotagonista se había disculpado con ella.

"Gracias Emma por llamar y disculparte, reconociendo que tu comportamiento no fue el de una aliada", escribió Ross a través de X. "Dejaré la línea abierta para dar seguimiento a su deseo de hacerlo mejor y apoyar causas de justicia social con su plataforma". La actriz no entró en más detalles sobre la llamada telefónica que mantuvo en privado con Roberts.

Katy Perry vende parte de su repertorio musical por 225 millones de dólares

ESTADOS UNIDOS.-

Katy Perry , que ha ganado varios premios a lo largo de su carrera artística, se une a intérpretes como Justin Bieber, al vender los derechos musicales y lo hizo a Litmus Music por 225 millones de dólares, lo que la convierte en una de las mujeres más ricas de Estados Unidos.

A través de un comunicado, la empresa, ahora propietaria de parte del repertorio de Perry no hizo públicos los detalles económicos de la operación, pero sí informó el acuerdo que incluye las grabaciones originales de cinco discos y sus derechos de publicación.

One of the Boys (2008), Teenage Dream (2010), PRISM (2013), Witness (2017) y Smile (2020) son los álbumes de la cantante de 38 años que hoy Litmus Music tiene derecho a explotar. En tanto, Universal Music seguirá siendo el dueño de los másters de los cinco discos.

La venta confirma el rumor que venía creciendo en las últimas semanas dentro de la industria debido a la estrecha relación profesional entre la cantante y Dan McCarroll, ahora cofundador y director creativo de Litmus Music, desde su anterior etapa como presidente de Capitol Records.

"Me siento muy honrado de asociarme con ella de nuevo y de ayudar a Litmus a gestionar su increíble repertorio. Es una visionaria creativa que ha tenido un gran impacto en la música, la televisión, el cine y la filantropía", dijo McCarroll en el comunicado.

La venta del catálogo de Perry se une a otras grandes operaciones de este tipo, como la adquisición de los derechos musicales de Justin Bieber por parte de Hipgnosis Songs Capital o la compra del repertorio de Dr. Dre por Universal Music y Shamrock Holdings, ambas por 200 millones de dólares.

Durante los últimos años, la cantante prefirió enfocarse a su familia, su desarrollo como esposa y madre de familia, así como su labor filantrópica con su fundación The Firework y como embajadora de la UNICEF.





FGEGuerrero logra Vinculación a Proceso por el delito de Lesiones en Riña, en Acapulco de Juárez.

La Fiscalía General del Estado, logró Vincular a Proceso a Gumecindo "N", por el delito de Lesiones en Riña, cometido en perjuicio de Gerardo "N", por los hechos ocurridos en el interior de un templo ubicado en la colonia Coloso, en Acapulco de Juárez.

El día 20 de septiembre del presente año, se realizó la audiencia donde se presentaron los datos y elementos de prueba contenidos en la carpeta de investigación, mismos que fueron analizados por la Juez de Control y Enjuiciamiento Penal, quien declaró el auto de Vinculación a Proceso, decretándose al imputado la medida cautelar de firma periódica, así como una orden de restricción, para dar seguimiento a las investigaciones complementarias.

La FGE refrenda su compromiso con las y los guerrerenses, en el combate a la impunidad.

FGEGuerrero logra Vinculación a Proceso por el delito de Desaparición de persona Cometida por Particulares, en Acapulco de Juárez.

La Fiscalía General del Estado, logró vincular a proceso a Salvador "N" alias "El Garrobo", por el delito de Desaparición de Persona cometida por Particulares, cometido en perjuicio de Fernando "N" por los hechos ocurridos en Acapulco de Juárez.

El 19 de septiembre del presente año, se realizó la audiencia, donde se presentaron los datos y elementos de prueba contenidos en la carpeta de investigación, mismos que fueron analizados por el Juez, quien declaró el auto de Vinculación a Proceso, decretándose al imputado la medida cautelar de prisión preventiva oficiosa, para dar seguimiento a las investigaciones complementarias.

