

EL BARCELONA DISFRUTA Y NO DA PIE A LA SORPRESA ANTE EL AMBERES

ANZ

DIARIO DIGITAL

ZIHUATANEJO, GUERRERO / DIRECTOR GENERAL: ROGELIO CENDEJAS ROSALES
TEL: 755 101-9983 / JUEVES 21 DE SEPTIEMBRE DE 2023

ZIHUATANEJO REGISTRA SISMO POR SEGUNDO DIA CONSECUTIVO

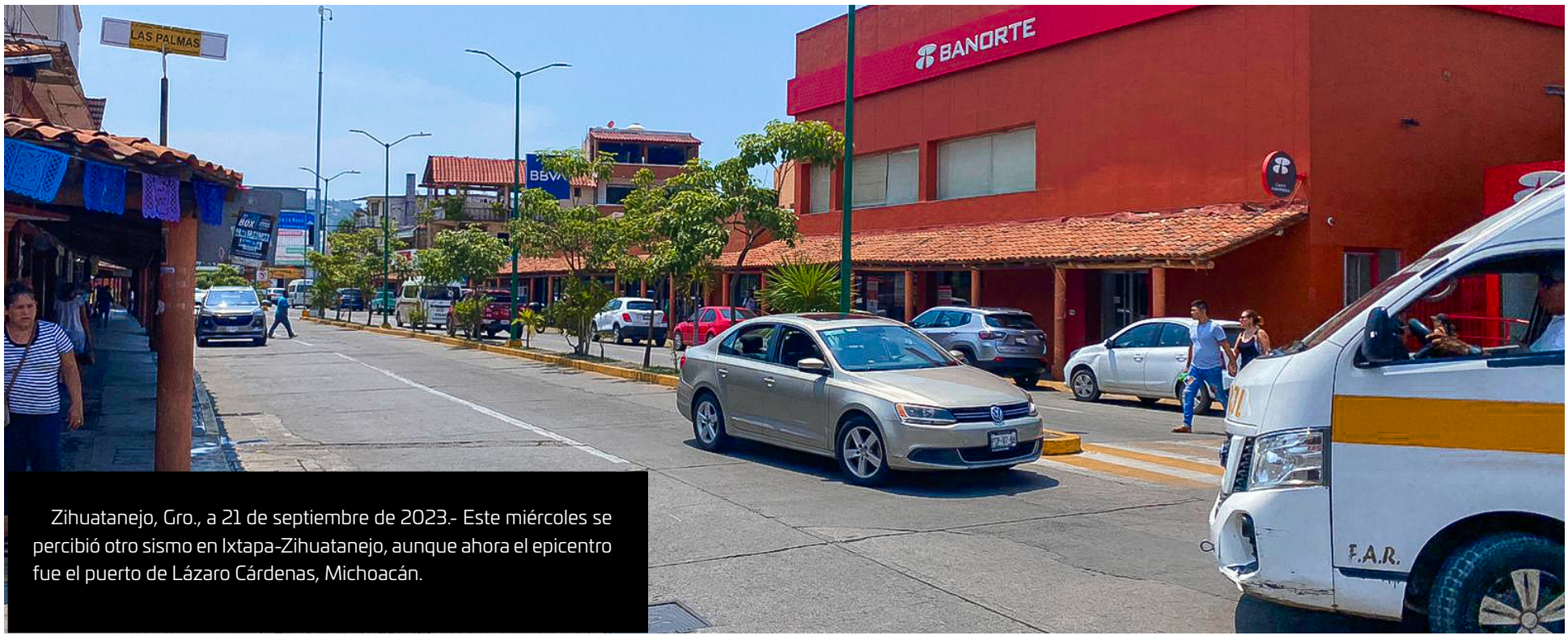

Zihuatanejo, Gro., a 21 de septiembre de 2023.- Este miércoles se percibió otro sismo en Ixtapa-Zihuatanejo, aunque ahora el epicentro fue el puerto de Lázaro Cárdenas, Michoacán.



Servicios Públicos mantiene en óptimas condiciones bulevares de la ciudad

POCAS VENTAS OBLIGAN A CERRAR ESPACIOS EN ÁREA DE PESCADERÍAS DEL MERCADO CENTRAL

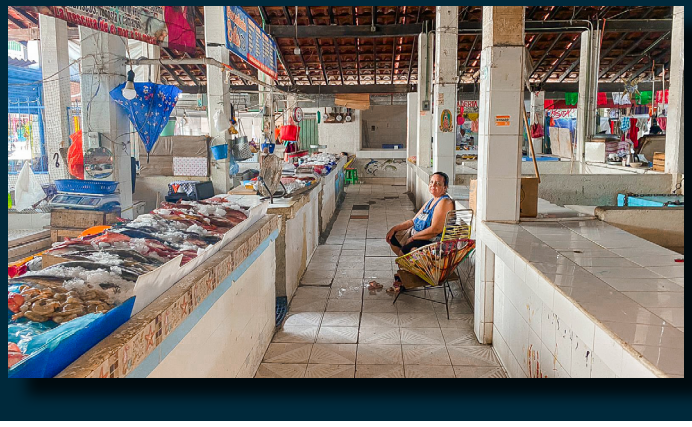

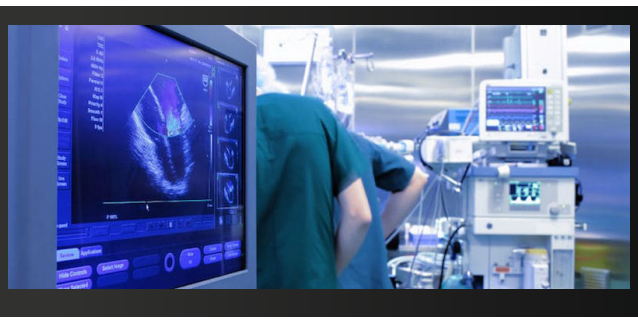

CIJ Zihuatanejo habilita software autodiagnóstico de salud mental en adolescentes



Este año se ha reflejado un incremento en la movilidad aérea de turistas nacionales y extranjeros

ANZ
AGENCIA DE NOTICIAS ZIHUATANEJO

JUEVES 21 DE SEPTIEMBRE DE 2023
Facebook: Agencia de Noticias Zihuatanejo

vive el sabor,
siente el verano

Armida®
Sabor por tradición.
desde 1983

Síguenos en:

ALIMENTATE SANAMENTE


TECNOLÓGICO NACIONAL DE MÉXICO
1988
2023
Costa Grande
TecNM Costa Grande
35 Años
11,12 y 13 de octubre del 2023
#TodosSomosTecNM
SALIDA

ANZ
AGENCIA DE NOTICIAS ZIHUATANEJO

JUEVES 21 DE SEPTIEMBRE DE 2023
Facebook: Agencia de Noticias Zihuatanejo

Pocas ventas obligan a cerrar espacios en área de Pescaderías del Mercado Central





EDGAR MAGAÑA
ZIHUATANEJO, GRO., A 21 DE SEPTIEMBRE DE 2023-

Cinco espacios del área de Pescaderías del Mercado Central se mantienen cerrados debido a las pocas ventas, la situación es cada vez más difícil. La representante de Pescaderías, Divina Valdovinos precisó que en total son 19 puestos de venta, pero únicamente abren 14 de manera permanente.

Externó que en los últimos años se disparó la venta de productos marinos en zonas cercanas al Mercado, lo que poco a poco ha mermado los ingresos para quienes se dedican a esta actividad. Al existir una mayor oferta, las ganancias son menores y a ello se debe sumar la compra de insumos y el pago de servicios.

Agregó que esta temporada es la más difícil para quienes se dedican a la venta de pescado y de mariscos, porque con la baja de turismo también disminuye de manera considerable la demanda.

Tiembla por segundo día consecutivo en Zihuatanejo

EDGAR MAGAÑA
ZIHUATANEJO, GRO., A 21 DE SEPTIEMBRE DE 2023-

Este miércoles se registró un sismo de magnitud 4.4 que se percibió en Ixtapa-Zihuatanejo, el cual tuvo su epicentro en el puerto de Lázaro Cárdenas, Michoacán.

Una hora antes otro temblor de magnitud 4.0 tuvo epicentro en el municipio de Coyuca de Benítez, sin que se sintieran sus efectos en este centro turístico.

El Servicio Sismológico Nacional (SSN) informó que el movimiento de las 13:59 horas de este miércoles se localizó a 33 kilómetros al sureste de Lázaro Cárdenas, Michoacán.



Aunque sus efectos fueron percibidos en Zihuatanejo, no se reportaron daños o incidentes.

El de ayer fue el segundo sismo consecutivo registrado en Zihuatanejo, debido a que el martes un movimiento de 4.1 se dejó sentir al mediodía.



Aunque existe un horario de carga y descarga en el bulevar Paseo de Zihuatanejo, es común que a mediodía se formen filas de vehículos mientras los conductores de camiones realizan maniobras para ingresar a las bodegas o establecimientos en los que dejarán la carga que transportan.

Servicios Públicos mantiene en óptimas condiciones bulevares de la ciudad



> *Las brigadas operativas están a cargo del área de Parques y Jardines*

ZIHUATANEJO, GRO., A 21 DE SEPTIEMBRE DE 2023:-

El gobierno municipal que encabeza el presidente Jorge Sánchez Allec a través de la dirección de Servicios Públicos, mantienen camellones de la ciudad en óptimas condiciones gracias al trabajo operativo que hasta ahora se ha estado llevando a cabo durante esta administración de forma coordinada.

El director de la dependencia, David Luna Bravo dio a conocer que los trabajos que se realizan en los bulevares los cuales iniciaron desde hace una semana llevan un avance del 60%, en las cuales participan una cuadrilla operativa de 35 personas y los trabajos consisten en la poda de césped, sopleteado, chapona y despalape, dichos trabajos son parte de los mantenimientos que se hacen diariamente en los distintos puntos de la ciudad.

Subrayó que estas acciones son parte fundamental de la imagen que se le da a esta ciudad ya que es una de las vías principales que conducen hacia el Aeropuerto Internacional de Ixtapa Zihuatanejo.

Dichos trabajos se van realizando gracias a la disposición del personal y sobre todo también de los reportes que la misma ciudadanía realizan en la dirección, los cuales son canalizados para su atención", expresó el director Luna Bravo.



Para finalizar mencionó para que Zihuatanejo se mantenga limpio es necesario contar de la participación de los ciudadanos respetando el horario del paso del camión recolector, así mismo señaló que se tiene que "cuidar de nuestras calles y caminos no arrojando sus residuos por la ventanilla con estas acciones ayudamos no nada más a nuestra ciudad, también al planeta contaminando menos".





ANZ
AGENCIA DE NOTICIAS ZIHUATANEJO

JUEVES 21 DE SEPTIEMBRE DE 2023
Facebook: Agencia de Noticias Zihuatanejo

Centro de Estudios Universitarios "Sor Juana Inés de la Cruz"

UNIVERSIDAD CEUSJIC

COMPROMETIDOS CON LA CALIDAD EDUCATIVA

¡Carreras y planes diseñados para ti! En la Universidad CEUSJIC, contamos con más de 20 programas académicos, 5 campus en el país y más de 1,500 alumnos activos

¡Contamos con preparatoria, licenciaturas, maestrías y doctorados!

Teléfono 755 554 19 00



#SOMOSCEUSJIC

Ceusjic.edu.mx

Necesario rehabilitar andador a un costado de la Capitanía de Puerto

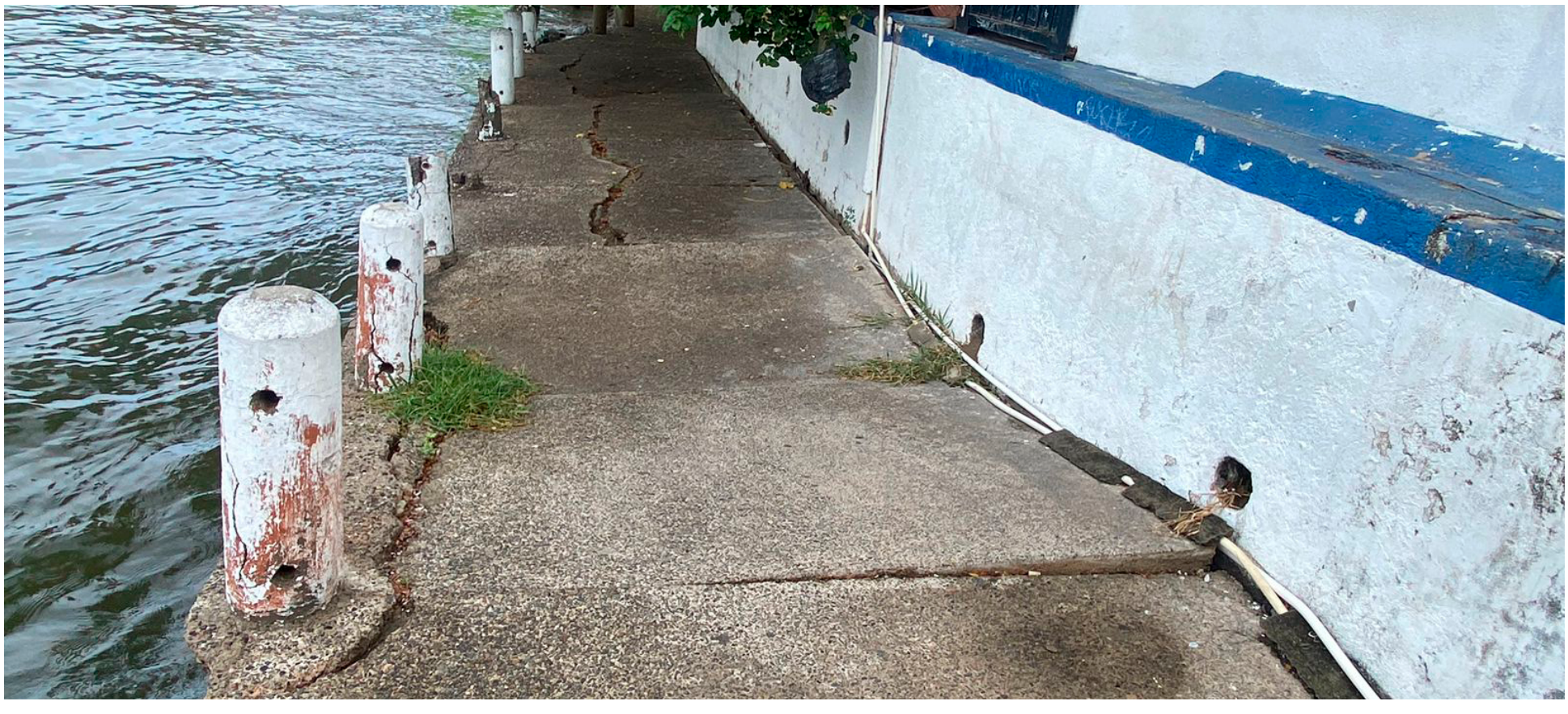





EDGAR MAGAÑA

ZIHUATANEJO, GRO., A 21 DE SEPTIEMBRE DE 2023.-

El andador ubicado a un costado de la Capitanía de Puerto ha registrado deterioro desde hace años, además de que personas hacen sus necesidades físicas en ese lugar durante las noches.

Pescadores informaron que el andador de no más de 20 metros lineales, se ha dañado con el oleaje, agrietándose y presentando desniveles en algunos puntos. De la misma forma, el pequeño atracadero que ahí se encuentra también registra un deterioro considerable.

El lugar no es muy utilizado por las personas, pero durante las noches se convierte en baño público.

ANZ
AGENCIA DE NOTICIAS ZIHUATANEJO

JUEVES 21 DE SEPTIEMBRE DE 2023
Facebook: Agencia de Noticias Zihuatanejo

Este año se ha reflejado un incremento en la movilidad aérea de turistas nacionales y extranjeros



MIJAIL ABARCA

ZIHUATANEJO, GRO., A 19 DE SEPTIEMBRE DE 2023.-

En lo que va del año 2023 se ha reflejado el incremento de un siete por ciento en la movilidad de turistas nacionales y extranjeros en el Aeropuerto Internacional de Ixtapa-Zihuatanejo, comparado con el 2022.

Dicha cifra fue presentada por la Secretaría de Turismo del Estado de Guerrero, en donde se destaca que el binomio de playas de nuevo ha recobrado popularidad y eso generó un mayor tráfico aéreo, con la apertura de nuevas conexiones.

Al cierre del 2023 se espera que el incremento supere los siete puntos porcentuales en cuestión; a la fecha se mantienen operaciones con la Ciudad de México en sus dos aeropuertos, Tijuana, Querétaro, El Bajío y ciudades de Estados Unidos y Canadá. Cabe precisar que el puerto de Acapulco también ha reflejado un incremento en las operaciones, según lo reportado por la Sectur, en este destino subió en un 27 por ciento contra el año anterior. La dependencia estatal encargada de fomentar la actividad turística, precisa que continuarán trabajando de la mano con el gobierno municipal y la Oficina de Convenciones de Ixtapa-Zihuatanejo para conquistar nuevos vuelos y mantener aquellos que son un éxito para el destino.



CIJ Zihuatanejo habilita software autodiagnóstico de salud mental en adolescentes

MIJAIL ABARCA

ZIHUATANEJO, GRO., A 21 DE SEPTIEMBRE DE 2023.-

El Centro de Integración Juvenil en Zihuatanejo pondrá en marcha la implementación de un software de autodiagnóstico de salud mental en adolescentes que cursan el nivel secundaria, con la finalidad de poder detectar a tiempo situaciones de riesgo e intervenir antes de llegar al consumo de sustancias o el suicidio. Son cuestionarios que se centran en siete temas primordiales: consumo de alcohol, tabaco, drogas, depresión, ansiedad, violencia de pareja y riesgo suicida; debe ser contestado por el alumno y al finalizar, automáticamente arroja el diagnóstico, ya sea leve, moderado o de intervención inmediata. La Directora del CIJ Zihuatanejo, la psicóloga Leslie Narváez Castrejón, comentó que los resultados serán entregados a los directivos en cada plantel y en conjunto se pondrán de acuerdo para llevar a cabo pláticas y talleres socioemocionales para la atención de los jóvenes dentro de la escuela. Los test de autodiagnóstico se llevan a cabo en el Centro de Integración Juvenil de Zihuatanejo desde el año pasado, pero se hacía únicamente con pacientes que acudían a las instalaciones en busca de ayuda. Se pretende que el programa llegue a todas las escuelas de nivel secundaria en la ciudad, es importante que los planteles educativos tengan interés y brinden todas las facilidades para que se lleve a cabo.



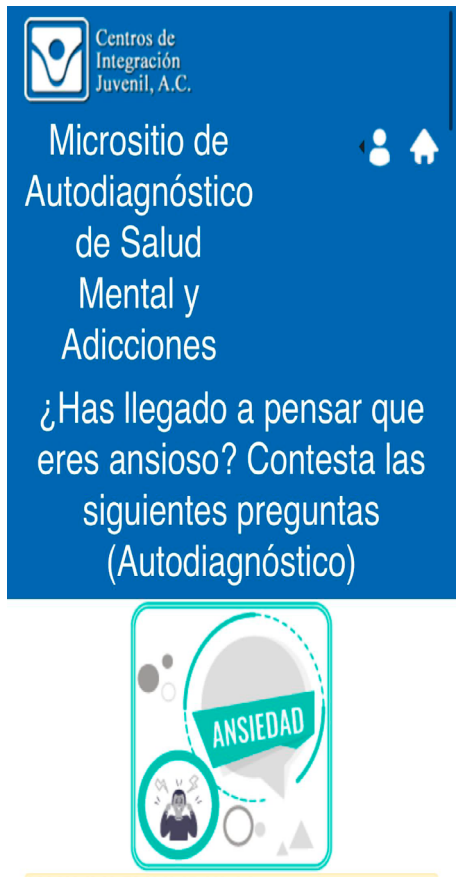

El H. Ayuntamiento de Petatlán realiza tradicional desfile del 16 de Septiembre en Conmemoración al 213 Aniversario del inicio de la Independencia







PETATLÁN, GRO., A 21 DE SEPTIEMBRE DE 2023.-





El pasado sabado, 16 de septiembre se realizó el tradicional magno desfile que dio inicio frente las instalaciones del PRI municipal, en el que asistieron personal docente y alumnado de los diferentes niveles educativos, personal del H. Ayuntamiento Municipal, personal de Protección Civil, Seguridad Pública, transito municipal, asi como personal militar.

El presidente, Javier Aguilar en el uso de la palabra manifestó; “Agradezco profundamente a los padres de familia, a los alumnos y al personal docente y educativo de las diferentes escuelas que participaron por el esfuerzo económico y físico por hacer lucir este día icónico en la historia de nuestro presente”

ANZ
AGENCIA DE NOTICIAS ZIHUATANEJO

JUEVES 21 DE SEPTIEMBRE DE 2023
Facebook: Agencia de Noticias Zihuatanejo

FGEGuerrero capacita a todo su personal con el curso “Violencia de Género”.







CHILPANCINGO, GRO., A 21 DE SEPTIEMBRE DE 2023.-

La Fiscalía General del Estado, a través del Instituto de Formación y Capacitación Profesional, dio inicio al curso “Violencia de Género”, dirigido a todo el personal de esta institución y público en general.

Esta capacitación, estuvo a cargo del ponente de la Comisión Nacional de los Derechos Humanos, Mtro. Yllich Escamilla Santiago, instaurado puntos específicos y referencias respecto a la violencia de género y sobre estos, identificar cuáles son las violencias visibles y las violencias invisibles, desde nuestra perspectiva, para tratar y disertar de acuerdo al tema, a fin de ir modificando las relaciones con el sexo femenino y comprender en qué se está fallando, para identificar plenamente la violencia hacia la mujer, con base en su propia estructura.

La Fiscalía General del Estado busca capacitar constantemente a sus servidores públicos, para seguir erradicando todo actos de violencia en contra de la mujer.

Atiende SEG a 199 niñas y niños con aptitudes sobresalientes





Capacitan a maestros de USAER y Educación Especial para que puedan identificar a más estudiantes con aptitudes destacadas

CHILPANCINGO, GRO., A 21 DE SEPTIEMBRE DE 2023.-

En el estado de Guerrero la Secretaría de Educación tiene un registro de 199 niñas y niños que cursan la educación básica con "aptitudes sobresalientes" y que son atendidos por la Unidad de Servicios de Apoyo a la Educación Regular (USAER) o en Educación Especial.

Natividad Ivett Leyva, coordinadora académica del Programa de Fortalecimiento de los Servicios de Educación Especial de la SEG, explicó que los "niños con aptitudes sobresalientes" son aquellos estudiantes capaces de resaltar significativamente no sólo en el área intelectual, también lo pueden hacer en los campos artísticos, creativos o socioemocionales.

Cuando una niña o un niño es detectado como "sobresaliente" son atendidos por la USAER, a través de maestras y maestros que están en escuelas regulares de educación preescolar, primaria y secundaria, donde los niños reciben un fortalecimiento curricular, añadió Leyva.

Los días 20 y 21 de septiembre la SEG impartirá un taller en Chilpancingo a 200 maestros de USAER, Centros de Recursos e Información para la Integración Educativa (CRIE) y supervisores de Educación Especial para la implementación de la guía de atención para los alumnos con aptitudes sobresalientes en preescolar, primaria y secundaria, para que a través de esta capacitación, los docentes tengan mayores habilidades y conocimientos para identificar a un mayor número de estudiantes con aptitudes sobresalientes.

El taller será replicado en Acapulco e Iguala, donde participarán profesores de la región Costa Grande, Costa Chica, Norte y Tierra Caliente.

La inversión para dicha capacitación fue de 798 mil 829 pesos y contó con la presencia de diversas autoridades educativas de educación básica y del secretario de Educación en Guerrero, Marcial Rodríguez Saldaña, quien expresó que "la formación continua de los docentes forma parte de una estrategia integral para elevar los indicadores educativos de la entidad".

El funcionario también asistió al taller para docentes de Educación Especial en el área de Comunicación, que se realizó de forma simultánea con el taller de niños sobresalientes. En este evento, el funcionario estatal entregó pruebas para la Evaluación del Lenguaje Oral (ELO), Evaluación Fonética Fonológica (PEFF) y Prueba de Lenguaje Oral (PLON-R).

En el curso taller para maestros de Comunicación de Educación Especial participaron 199 maestros: 130 de USAER, 47 de CAM, 5 de CRIE y 17 supervisores.

Primer aniversario del Transporte Violeta en Guerrero, cumple un año brindando seguridad

Con su puesta en marcha por parte de la gobernadora Evelyn Salgado Pineda, las mujeres viajan más tranquilas en el transporte público

CHILPANCINGO, GRO., 20 DE SEPTIEMBRE DE 2023.-

A un año del lanzamiento del Transporte Violeta en Guerrero por parte de la gobernadora Evelyn Salgado Pineda, se ha logrado que diariamente más de 6 mil mujeres y niños menores de 12 años viajen seguras y tranquilas a sus destinos, permitiendo reducir los casos de acoso.

En Chilpancingo, 18 unidades de urvans prestan servicio a aproximadamente 1000 mujeres diariamente, y 50 taxis preferentes atienden a alrededor de 500 usuarias cada día. En tanto en Acapulco, 5 unidades del Acabús ofrecen servicio exclusivo a 5,000 mujeres, y 30 unidades de taxi preferente brindan asistencia a 340 mujeres. Para ello, en el último año se han capacitado a 3,500 operadores en temas de perspectiva de género, protección civil y primeros auxilios; 170 operadores han sido sometidos a exámenes de control y confianza del Secretariado Estatal de Seguridad Pública; se han entregado cédulas de identificación a cada operador del Transporte Violeta, con información del chofer y el vehículo, así como un código QR para su validación.

Los vehículos comenzaron a circular el 20 de septiembre del 2022 como parte de la estrategia integral "Protocolo Violeta". Esta iniciativa busca no solo fortalecer y garantizar la seguridad de las mujeres, sino también prevenir, sancionar, atender y erradicar la violencia dirigida hacia ellas. Hasta la fecha, el Acabús ha transportado a 1, 277, 440 usuarias de manera segura y libre de acoso a sus trabajos, escuelas y hogares.

Desde su implementación, el Transporte Violeta llamó la atención debido a las opiniones de los hombres que viajan todos los días en Acabús, mencionando que esta medida era "discriminatoria" al tener un autobús exclusivo para las mujeres. Sin embargo, gracias a la constante supervisión del personal operativo al interior de las unidades y la activa socialización en redes sociales, los usuarios han ido adaptándose a esta nueva modalidad. Como resultado, se ha logrado reducir en un 90% los reportes de acoso y ya no se registran casos de hombres subiéndose a los autobuses violetas.



Acabús participa en la primera fase de esta iniciativa al asignar cuatro autobuses, distribuidos en las Rutas Troncales 2 (Retorno-Maxitúnel-Oviedo) y 5 (Transferencia-Farallón-Base). Recientemente, se ha añadido otro autobús a la Ruta Troncal 3 (Coloso-Maxitúnel-Oviedo), sumando un total de cinco autobuses exclusivos, beneficiando a más mujeres y niñas de otras áreas de Acapulco.

Estas medidas permanecerán en el Sistema Acabús, con la expectativa de ampliarse en una segunda fase a más Rutas Troncales en beneficio de todas las mujeres de Acapulco, al ofrecer un transporte público seguro para sus traslados.



ANZ
AGENCIA DE NOTICIAS ZIHUATANEJO

JUEVES 21 DE SEPTIEMBRE DE 2023
Facebook: Agencia de Noticias Zihuatanejo

Logra gobernadora Evelyn Salgado rescatar del quebranto financiero al ISSSPEG







> ***Entrega pagos de pensiones y pasivos por casi 12 MDP a jubilados del estado***

> ***En dos años logra disminuir adeudos heredados, regularizar pagos mensuales de jubilados y estabilizar sistema de pensiones***

CHILPANCINGO GRO., A 21 DE SEPTIEMBRE DE 2023

Con acciones de austeridad, implementando una política de ahorro en los recursos del pueblo, la gobernadora Evelyn Salgado Pineda rescató del quebranto financiero al ISSSPEG, logrando reducir los adeudos y pasivos acumulados del instituto hasta en un 40 por ciento y la regularización de pagos mensuales de pensiones y las prestaciones económicas a jubilados que tenían rezagos de hasta nueve años.

Lo anterior, se destacó durante el evento de entrega de pagos de pasivos atrasados a 316 pensionistas con una inversión de casi 12 millones de pesos, además de la entrega de 125 tarjetas bancarias por inicio de pensión e incorporación a nómina de jubilados del ISSSPEG, donde la gobernadora destacó que, garantizar la seguridad social es un acto de justicia social y un derecho que les corresponde a las y los pensionistas quienes dedicaron su vida al servicio de Guerrero.

"Hoy estamos haciendo todos los esfuerzos presupuestales necesarios y se está actuando con absoluta honradez y transparencia para que el dinero se vaya a donde tiene que estar, en el caso de nuestros jubilados y pensionados que en esta administración han recibido una atención más que histórica, es justa. Estos pagos son sus derechos que se ganaron al dedicar una vida al servicio público y a transformar la vida de las y los guerrerenses", expresó Evelyn Salgado.

Con justicia, dijo la mandataria estatal, se garantiza el derecho humano a la seguridad social y a todos los beneficios con el programa de saneamiento financiero al ISSSPEG, beneficiando a mil 932 pensionistas que tenían adeudos desde el año 2016.

En su intervención, la titular del ISSSPEG, Verónica Montoya Garduño afirmó que gracias al apoyo incondicional de la gobernadora Evelyn Salgado, el instituto de seguridad social pasó del quebranto inminente a la estabilización del sistema de pensiones estatal, y aunque el reto sigue siendo la sostenibilidad a largo plazo, dijo, se ha recobrado la confianza de los jubilados a través de las acciones afirmativas que impactan de manera positiva en su vida.

Agregó que, con el firme apoyo de la gobernadora Evelyn Salgado se han logrado reactivar los préstamos a jubilados y a trabajadores en activos que a la fecha suman más de 2 mil 500 trámites, logrando además la regularización de los pagos mensuales de las pensiones del ISSSPEG.

Durante este evento celebrado en el auditorio José Joaquín de Herrera en la Casa del Pueblo, a nombre de los jubilados, Rebeca Carpio Almonte, beneficiaria del primer abono por pensión, expresó su agradecimiento a la gobernadora Evelyn Salgado por la gestión y sensibilidad con los pensionistas de Guerrero.

"Gracias, ahora si nos sentimos arropados y cobijados, ahora llenos de alegría porque a nuestros frijolitos por un buen tiempo le podremos poner un trozo de carne. Gracias por todo, ahora a disfrutar lo que hemos recibido y saber que continuaremos con la sensibilidad que tiene Evelyn Salgado", expresó la profesora Rebeca Carpió procedente de Coyuca de Benítez.

Asistieron el secretario de Finanzas y Administración, Raymundo Segura Estrada; la secretaria general del SUSPEG, Adela Hernández Angelito y el secretario de Planeación y Desarrollo Regional, René Vargas Pineda, entre otros.



Seguidores de Ebrard ratificaron lealtad a la 4T, dice Mier



CIUDAD DE MÉXICO-

Tras salir de la reunión que sostuvo Marcelo Ebrard con 33 legisladores de su equipo, el coordinador de los diputados federales de Morena, Ignacio Mier, afirmó que los ebrardistas le ratificaron su lealtad con el proyecto de la cuarta transformación, en tanto que, de su parte, "el compromiso es dar el mismo trato a todos los integrantes de la bancada" e indicó que dentro del grupo parlamentario se realizará un voto de conciencia en torno al proyecto.

Sin que el ex aspirante en el proceso interno de Morena para definir la coordinación nacional de defensa de la transformación haya definido aún su permanencia en el partido guinda, el diputado Emmanuel Reyes apuntó tras la reunión de esta mañana: "Marcelo no va a renunciar a menos de qué Morena diga otra cosa, creo que la última palabra la tiene Morena".

Luego del encuentro que poco más de dos horas en la colonia Del Valle, Mier señaló que fue una charla alegre y de camaradería, para "ratificar que están en el proyecto de transformación, la lealtad en nuestros principios, y en espera de que se resuelva por parte de las instancias del partido las impugnaciones que presentaron".

Expuso que se reunió con ellos tal como lo hizo con el equipo de Adán Augusto López Hernández y de Claudia Sheinbaum, y agregó que su trabajo "es precisamente coordinar, conciliar y fortalecer la unidad tanto del grupo parlamentario como la unidad de la coalición".

A la vez, descartó presiones y aseguró que "en el caso de nosotros no ha sido así, en el caso de Morena respetamos, así nacimos, nacimos en el debate la discusión, la discrepancia, pero siempre en la lealtad a los proyectos y a los que defendemos, a los valores, a los principios, y eso no ha cambiado".

Recalcó que en la bancada en la Cámara de Diputados "no hay bloques, en la cámara es un solo grupo parlamentario, y existen compañeras y compañeros que, en la vida del partido y de las definiciones del partido, ellos asumen una convicción y apoyo a diferentes expresiones, lo va a haber ahora para las definiciones de Coordinadora si coordinadores en los nuevos estados de la República, lo mismo va a suceder para el Senado de la República, y creo que no hay ningún bloque, lo que sí hay son aspiraciones individuales y colectivas en torno a personalidades dentro del movimiento".

Por separado, Emmanuel Reyes, subrayó que dentro del grupo de legisladores cercanos a Marcelo Ebrard hay siete presidentes de comisiones legislativas, por lo que era importante establecer una conversación con Ignacio Mier, de quién dijo, hubo buena disposición.

"Falso" que el Ejército no entregó toda la información de Ayotzinapa: AMLO



CIUDAD DE MÉXICO-

El presidente Andrés Manuel López Obrador aseveró que "es falso" que el Ejército no haya entregado toda la información sobre el caso Ayotzinapa.

Indicó que "tenemos mucho avance" en las investigaciones y descartó una ruptura con las familias —con quienes se reunirá en unas horas— porque "no hemos fallado ni vamos a fallar".

En la mañanera de este miércoles, a pregunta sobre la reunión que hoy sostendrá en las madres y los padres de los 43 jóvenes desaparecidos, el mandatario federal descartó los argumentos esgrimidos por el Grupo Interdisciplinario de Expertos Independientes (GIEI) que en su último informe sobre los hechos planteó que tanto el Ejército como la Marina tienen "información vital" para el caso, la cual aún no se ha dado a conocer.

"Todavía no terminamos, sigue la investigación, y por eso quiero hablar con ellos (con las madres y los padres), para informarles, para que no haya manipulación, porque no es cierto de que el Ejército no haya entregado toda la información, es falso, el Ejército entregó toda la información, pero eso es lo que queremos decirles".

A un año y diez días que termine su mandato, el jefe del Ejecutivo se comprometió a resolver el caso. "Tenemos mucho avance, hoy vamos a informar y una de las cosas que nos va a ayudar mucho a contrarrestar todas estas calumnias va a ser el que vamos a dar a conocer toda la información, todo lo que podamos, que no haya problemas de carácter legal, pero todo. Porque cuando se informa, no pueden haber inventos, es muy difícil distorsionar las cosas, cuando hay información no puede haber fácilmente manipulación.

Se le interrogó si hay un riesgo de ruptura con los padres, a lo que el mandatario contestó: "No hay motivo de rompimiento, no hemos fallado, ni vamos a fallar, e independientemente de lo que puedan decir en este caso los padres, que tienen todo el derecho de manifestarse, porque es mucho el dolor por la ausencia de sus hijos, y eso es entendible, es muy humano; pero independientemente de eso y de lo que puedan decir, y eso me importa muchísimo menos, los medios de manipulación, lo importante aquí es tener la conciencia tranquila".

Desde la salida del GIEI del país, sumado a que los padres también insisten en que no se ha dado a conocer toda la información con la que cuentan las fuerzas armadas, ha generado un distanciamiento de las familias con el gobierno de López Obrador.

"Vamos a tener esa reunión para informarles, es muy importante que ellos tengan toda la información sobre lo que se está haciendo para encontrar a los jóvenes de Ayotzinapa, es un compromiso que hicimos, y desde luego castigar a los responsables".

ANZ
AGENCIA DE NOTICIAS ZIHUATANEJO

JUEVES 21 DE SEPTIEMBRE DE 2023
Facebook: Agencia de Noticias Zihuatanejo

Patri Guijarro y Mapi León abandonan la selección española



MADRID-

Patri Guijarro y Mapi León abandonaron este miércoles la concentración de la selección española, que ha empezado a preparar contrarreloj en Valencia su partido de Liga de Naciones contra Suecia, tras el acuerdo al que las jugadoras llegaron de madrugada con la Federación y gobierno español para hacer cambios en el ente federativo.

"Es una realidad que la situación para mí y para Patri es diferente al resto de compañeras, ya sabemos que no han sido las maneras de volver, al final no estamos en condiciones de decir 'ahora vuelves', no, esto es un proceso", dijo Mapi León a los medios a la salida del hotel de concentración.

"Es verdad que es una situación diferente y es bastante difícil, bastante duro personalmente estar aquí, obviamente, mentalmente no estás para poder estar", añadió por su parte Patri Guijarro.

Ambas jugadoras formaron parte del grupo de 15 jugadoras que hace un año ya habían renunciado a ir con la selección mientras no hubiera cambios en la estructura y los métodos de trabajo del combinado nacional, por lo que tampoco fueron al Mundial de Australia, donde España se proclamó campeona por primera vez en su historia.

El posterior beso forzado del ahora ex presidente de la Federación Española (RFEF) Luis Rubiales a Jenni Hermoso provocó un escándalo mundial y un nuevo plante de las 23 campeonas del mundo para pedir cambios.

Convocadas la mayoría de ellas por la nueva seleccionadora Montse Tomé para los partidos Liga de Naciones contra Suecia y Suiza, pese a declararse no seleccionables, jugadoras, RFEF y gobierno español llegaron a un acuerdo en la madrugada del miércoles para atender las demandas de cambio de las futbolistas más allá de la dimisión de Rubiales y del cese del seleccionador Jorge Vilda.

"Se está trabajando en esos cambios, si es verdad que aún no se han dado, pero se está trabajando", aseguró Patri Guijarro.

"Estamos contentas porque es verdad que se están haciendo cambios, y en esto estamos apoyando totalmente a nuestras compañeras, como lo hemos hecho desde fuera todo este tiempo", precisó Mapi León.

De madrugada, el secretario de Estados para el Deporte, Víctor Francos, anunció que se había llegado a una serie de acuerdos con las jugadoras, añadiendo que 21 de las 23 convocadas habían decidido seguir, dejando claro que Mapi León y Patri Guijarro, las dos jugadoras que decidieron salir, no serían sancionadas.

"Las jugadoras nos han mostrado su preocupación sobre la necesidad de hacer cambios profundos en la RFEF y la Federación se ha comprometido que esos cambios se van producir de forma inmediata", añadió el secretario de Estado.

Según la prensa española, uno de estos cambios inmediatos podría ser la salida del secretario general, Andreu Camps, estrecho colaborador de Rubiales.

También se especuló con el futuro de la

El Barcelona disfruta y no da pie a la sorpresa ante el Amberes

BARCELONA-

El FC Barcelona goleó 5-0 este martes al Amberes en la primera fecha del grupo H de la Champions League, poniendo así las bases para evitar una tercera eliminación consecutiva en fase de grupos de la competición europea más prestigiosa.

Eliminado en primera ronda en las dos últimas ediciones de la Champions, el FC Barcelona no quiere dar margen a la sorpresa en un grupo asequible de Champions, y con esa idea saltó al Estadio Olímpico de Montjuic, feudo del club culé mientras se realizan obras en su hogar habitual del Camp Nou.

El portugués Joao Félix (11), el delantero polaco Robert Lewandowski (19), y un gol en propia de Jelle Bataille (22), al desviar con el hombro un centro de Raphinha, arrebataron pronto la emoción al choque.

Ya en el segundo tiempo, el conjunto catalán levantó el pie del acelerador, aunque aún tuvo tiempo para que Gavi marcase el cuarto (54), y de nuevo Joao Félix (66), en un gran momento de forma, sellasen la goleada.

"Muy satisfecho, muy feliz, también por el resultado lógicamente, pero por encima del resultado creo por el juego, por cómo estamos jugando a fútbol, cómo lo estamos entendiendo", declaró Xavi al término del choque.

Con la dupla portuguesa Joao Felix-Joao Cancelo, llegados en calidad de cedidos al final de la ventana veraniega de fichajes, el equipo de Xavi muestra un juego más dinámico, con una gran capacidad de crear peligro en el último tercio, manifestada en las dos últimas goleadas (5-0 al Real Betis en Liga española el sábado).

"Los dos partidos, tanto el sábado como hoy es quizá el mejor nivel que hemos mostrado conmigo de entrenador, evidentemente hay futbolistas nuevos que han mejorado al equipo y al grupo", añadió el técnico catalán.

Quizá el mejor exponente de ello fue el primer gol. Un triángulo en una baldosa en el que participaron otro recién llegado, el



alemán Gundogan, además de Cancelo y Lewandowski terminó con el balón en pies de Joao Félix, quien tras fintar en el área sacó un derechazo raso para alojar el esférico al fondo de la red.

El jugador cedido por el Atlético de Madrid no tardó en sacar de su chistera un pase medido para que el delantero polaco embocase desde el área pequeña.

Tras el gol en propia de los belgas, el conjunto local se gustaba y quería gustar a su público. Así, se pudieron ver rabonas (Cancelo) o pases de tacón (Lewandowski).

Ya en el segundo acto Gavi firmó el cuarto con un zurdazo después de que el balón pasase por pies de cuatro jugadores azulgranas en el corazón del área ante la indolencia de la zaga belga.

Joao Felix, incluso marcó de cabeza para redondear su noche antes de ser sustituido.

El vigente campeón belga, dirigido por el antiguo volante neerlandés y ex del Barça Mark Van Bommel, apenas exigió al arquero alemán Marc André Ter Stegen.

Retiran a cofundador de 'Rolling Stone' del Salón de la Fama del Rock & Roll



NUEVA YORK-

Jann Wenner, quien cofundó la revista Rolling Stone y también era cofundador del Salón de la Fama del Rock & Roll, fue retirado de la junta de directores del salón después de hacer comentarios despectivos sobre mujeres músicas y músicos afroamericanos.

"Jann Wenner fue retirado de la junta de directores de la Fundación del Salón de la Fama del Rock & Roll", dijo el salón el sábado, un día después de que los comentarios de Wenner fueran publicados en una entrevista con el diario The New York Times.

El ejecutivo creó una tormenta al hacer publicidad sobre su nuevo libro The Masters, que incluye entrevistas con Bob Dylan, Jerry Garcia, Mick Jagger, John Lennon, Bruce Springsteen, Pete Townshend y Bono de U2, todos blancos y hombres.

Al preguntarle por qué no había entrevistado a mujeres o músicos afroamericanos, Wenner respondió: "No es que no sepan articular. Tengan una conversación profunda con Grace Slick o Janis Joplin. Por favor, adelante. Joni (Mitchell) no era una filósofa del rock 'n' roll. En mi opinión, ella no pasó esa prueba", dijo al Times.

"Sobre los artistas negros, sabes, Stevie Wonder, genio, ¿verdad? Supongo que cuando usas una palabra tan amplia como 'maestros', el error es usar esa palabra. ¿Quizás Marvin Gaye o Curtis Mayfield? Quiero decir, ellos no articulaban a ese nivel", dijo Wenner.

El sábado por la noche, Wenner se disculpó a través de su editorial, Little, Brown and Company, diciendo: "En mi entrevista con The New York Times hice comentarios que disminuyeron las contribuciones, el genio y el impacto los artistas negros y las mujeres y me disculpo de todo corazón por esos comentarios."

Añadió: "Entiendo totalmente la naturaleza incendiaria y las palabras torpemente elegidas y me disculpo profundamente y acepto las consecuencias".

Wenner cofundó Rolling Stone en 1967 y se desempeñó como editor o director editorial hasta 2019. También cofundó el Salón de la Fama del Rock & Roll, que se inauguró en 1987.

En la entrevista, Wenner pareció reconocer que enfrentaría una reacción violenta. "Sólo por razones de relaciones públicas, tal vez debería haber ido y encontrar un artista negro y una mujer para incluir aquí que no estuvieran a la altura del mismo estándar histórico, sólo para evitar este tipo de críticas".

El año pasado, la revista Rolling Stone publicó sus 500 mejores álbumes de todos los tiempos y clasificó a What's Going On de Gaye en el puesto número 1, Blue de Mitchell en el puesto número 3, Songs in the Key of Life de Wonder en el puesto número 4, Purple Rain de Prince and the Revolution en el puesto 8 y The Miseducation of Lauryn Hill de Lauryn Hill en el puesto 10.

El nicho de Rolling Stone entre las revistas es una consecuencia de los enormes intereses de Wenner, una mezcla de música y cobertura cultural con fuertes reportajes de investigación.

Marilyn Manson es sentenciado por sonarse la nariz sobre una camarógrafa



LACONIA-

Marilyn Manson fue sentenciado el lunes a 20 horas de servicio comunitario y una multa por sonarse la nariz sobre una camarógrafa en un concierto de 2019 en Nueva Hampshire.

El rockero, de 54 años, quería comparecer por video en su audiencia por un cargo de delito menor, pero el juez le exigió que estuviera en la sala del tribunal en Laconia, a unas 30 millas al norte de Concord, la capital del estado.

Manson, cuyo nombre verdadero es Brian Warner, fue acusado de dos delitos menores de agresión simple derivados del incidente con la camarógrafa en un concierto en el Bank of New Hampshire Pavilion en Gilford el 19 de agosto de 2019.

Manson no refutó el cargo de sonarse la nariz en un acuerdo de culpabilidad negociado con los fiscales. La fiscalía acordó desestimar el otro cargo, que alegaba que le escupió la camarógrafa. Una declaración de no impugnación significa que Manson no impugna el cargo, pero tampoco admite culpabilidad.

Manson fue multado por un poco más de mil 400 dólares como parte del acuerdo y 200 dólares suspendidos. Necesita permanecer libre de arrestos y notificar a la policía local sobre cualquier actuación en Nueva Hampshire durante dos años.

El juez acordó permitir que Manson realizara su servicio comunitario en California. Mencionó a los periodistas que podría optar por trabajar con personas en rehabilitación. Manson tiene que presentar prueba de su servicio comunitario antes del 4 de febrero.

Según una declaración jurada de la policía, Manson se acercó a la camarógrafa Susan Fountain en la zona de barricada del lugar, acercó su rostro a su cámara y escupió "una gran flema". Ella terminó con saliva en ambas manos. Manson se acercó a ella nuevamente más tarde, arrodillándose y tapándose una fosa nasal antes de soplarse un moco que cayó en los brazos y las manos de la camarógrafa.

Fountain dijo a través de un comunicado que es "la cosa más repugnante que un ser humano podría haber hecho".

Manson "sopló una cantidad significativa de moco sobre Fountain", dijo en una declaración jurada un sargento de policía que revisó el video del concierto. Después de eso, la vista de la cámara cambia y se puede ver a Manson "señalar y reírse de Fountain mientras ella baja y se marcha", señala la declaración.

El lunes, Manson entró por la entrada principal del juzgado. Llevaba traje, e iba vestido de negro de pies a cabeza, con gafas de sol oscuras. Se identificó en el tribunal como Brian Warner, usando una voz suave.

Por lo demás, sólo respondió "sí" a las preguntas del juez sobre si entendía el procedimiento y no hizo ninguna declaración. El fiscal Andrew Livernois dijo que era su primer delito y que no tenía antecedentes penales.

Fountain no estuvo presente en la corte.

En un princpio, Manson se declaró inocente de ambos cargos en 2021. Estaba previsto que fuera a juicio en agosto. Su abogado había dicho que el tipo de filmación que hacía Fountain comúnmente expone a los camarógrafos a un "contacto incidental" con fluidos corporales.

"Es bien sabido que la actuación del acusado durante los últimos veinte años incluye actos impactantes y evocadores similares a los que ocurrieron aquí", escribió el abogado Kent Barker. "La presunta víctima consintió en exponerse a un posible contacto con sudor, saliva y flema en espacios reducidos".

Barker también había dicho que Manson planeaba argumentar que cualquier contacto relacionado con escupir o estornudar no fue intencional.

ANZ
AGENCIA DE NOTICIAS ZIHUATANEJO

JUEVES 21 DE SEPTIEMBRE DE 2023
Facebook: Agencia de Noticias Zihuatanejo

FGEGuerrero logra Vinculación a Proceso por los delitos de Homicidio en Grado de Tentativa Acabada y Robo Equiparado, en Huitzuco de los Figueroa





CHILPANCINGO, GRO., A 21 DE SEPTIEMBRE DE 2023.-

La Fiscalía General del Estado, logró Vincular a Proceso a Luis Alberto "N" y Marcos Baltazar "N", por el delito de Homicidio en Grado de Tentativa Acabada, cometido en perjuicio de cuatro agentes de la Policía Ministerial, así como por el delito de Robo Equiparado, cometido en agravio de quien o quienes resulten víctimas, por los hechos ocurridos en un domicilio de la colonia Centro, en la localidad de Tlaxmalac, municipio de Huitzuco de los Figueroa. El día 20 de septiembre del presente año, se realizó la audiencia donde se presentaron los datos y elementos de prueba contenidos en la carpeta de investigación, mismos que fueron analizados por la Juez de Control, quien declaró el auto de Vinculación a Proceso, decretándose a los imputados la medida cautelar de prisión preventiva justificada, para dar seguimiento a las investigaciones complementarias.

La FGE refrenda su compromiso con las y los guerrerenses, en el combate a la impunidad.

Se incendia auto en la colonia Las Mesas

ZIHUATANEJO, GRO., A 21 DE SEPTIEMBRE DE 2023.-

La madrugada de este domingo un auto se incendió al circular en la carretera "vieja La Unión", a la altura de la colonia Las Mesas, hecho que movilizó al personal de la dirección municipal de Bomberos.

Fue a las 04:30 horas cuando el chofer de un Nissan Tsuru, de modelo atrasado, tuvo que reducir su velocidad al darse cuenta que del motor salía humo y fuego.

Al comenzar a salir de control, fue solicitado el apoyo de los Bomberos, pero el fuego ya había avanzado a los interiores.

Cuando terminaron de sofocar las llamas, al final el Nissan fue perdida total, resultó calcinado, afortunadamente el chofer y acompañantes resultaron ilesos.

Agreden a balazos a un hombre en la Nuevo Amanecer

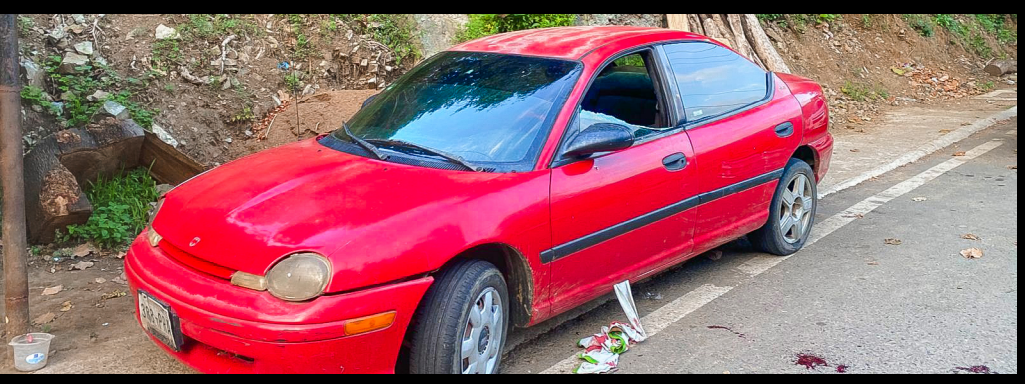

ZIHUATANEJO, GRO., A 21 DE SEPTIEMBRE DE 2023.-

Un hombre fue herido a balazos en la colonia Nuevo Amanecer, fue sorprendido por desconocidos cuando abordó su auto y se disponía a salir a iniciar con su día laboral.

Fue miércoles a las 07 horas cuando fue agredido un hombre de aproximadamente 40 años de edad, al momento de subir a su Dodge Neon, rojo, con placas de Guerrero.

Sus familiares acudieron a a auxiliarlo, luego arribó el personal de la Policía Municipal y paramédicos de la dirección municipal de Bomberos, estos últimos que se hicieron cargo de trasladarlo a un centro de atención médica. El lugar fue acordonado por los policías, en donde quedaron varios casquillos percutidos de una pistola escuadra, luego notificaron a los agentes de la Fiscalía General del Estado (FGE) para que efectuaran las diligencias de ley por este suceso violento.

