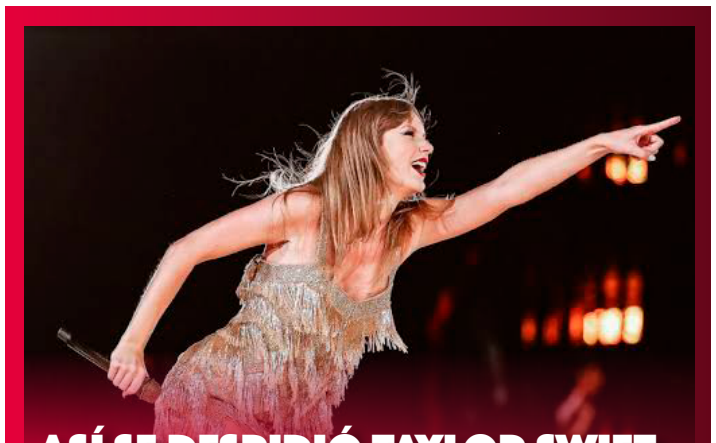

ASÍ SE DESPIDIÓ TAYLOR SWIFT DE SUS FANS MEXICANOS TRAS CUATRO SHOWS EXITOSOS

ANZ

DIARIO DIGITAL

ZIHUATANEJO, GUERRERO / DIRECTOR GENERAL: ROGELIO CENDEJAS ROSALES
TEL: 755 101-9983 / MIÉRCOLES 30 DE AGOSTO DE 2023

MÁS FAMILIAS DE EL COACOYUL BENEFICIADAS CON ELECTRIFICACIÓN ENTREGADA POR ALCALDE JORGE SÁNCHEZ ALLEC

"La nueva obra se realizó en la colonia Morelos, que ahora tiene un mejor servicio público de suministro.

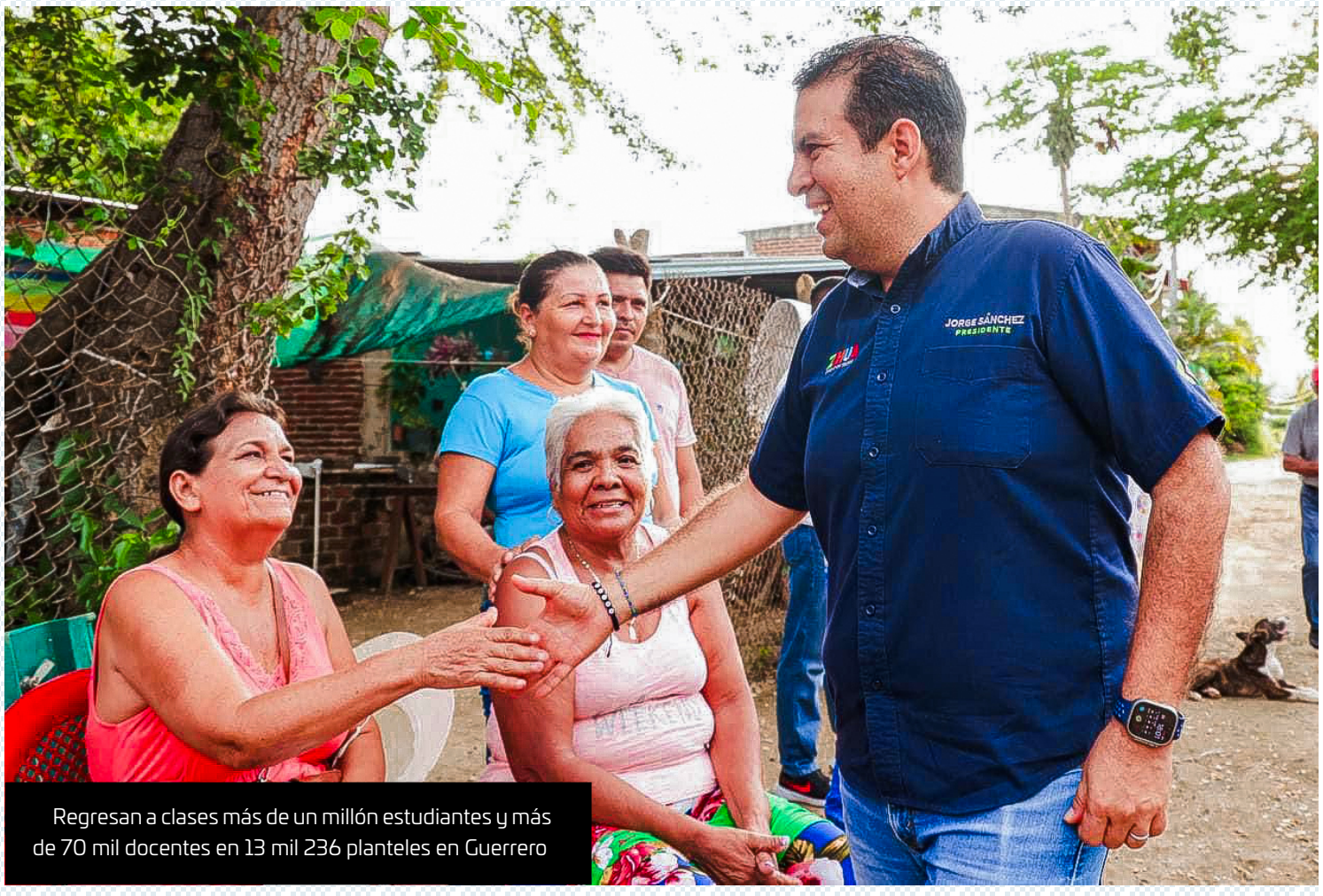

Regresan a clases más de un millón estudiantes y más de 70 mil docentes en 13 mil 236 planteles en Guerrero



NO SE PREVÉ DESPLOME DE OCUPACIÓN HOTELERA EN LOS PRÓXIMOS MESES, DE CARA A LA TEMPORADA VACACIONAL DE FIN DE AÑO

PROLIFERAN LOS PUESTOS DE VENTA DE ARTESANÍAS SOBRE CARRETERA ZIHUATANEJO-LÁZARO CÁRDENAS

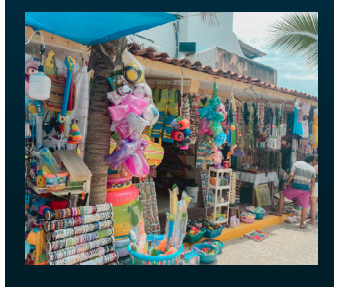



Útiles escolares y uniformes, un gasto difícil de costear para muchos padres de familia

FISCAL GENERAL DEL ESTADO ASISTE AL "1ER CONGRESO INTERNACIONAL DE MOVILIDAD Y SEGURIDAD VIAL" DE LA GUARDIA NACIONAL.



ANZ
AGENCIA DE NOTICIAS ZIHUATANEJO

MIÉRCOLES 30 DE AGOSTO DE 2023
Facebook: Agencia de Noticias Zihuatanejo

vive el sabor,
siente el verano

Armida®
Sabor por tradición.
desde 1983

Síguenos en:

ALIMENTATE SANAMENTE

Útiles escolares y uniformes, un gasto difícil de costear para muchos padres de familia



EDGAR MAGAÑA

ZIHUATANEJO, GRO., A 30 DE AGOSTO DE 2023

La compra de uniformes y de útiles escolares representa un gasto difícil de costear para muchas familias, especialmente aquellas que están compuestas por más de dos hijos en edad escolar.

La directora de Educación Municipal, Mayra Liz Ruiz Pineda, informó que un paquete básico de útiles escolares tiene un costo de 500 pesos, a los que además se deben agregar el gasto en uniformes y mochilas. Esto resulta complicado para las familias que tienen de dos a tres hijos en cualquier nivel educativo, ya que representa un golpe para su economía.

Precisó que este lunes 28 de agosto regresaron a clases 21 mil 55 alumnos de los diferentes niveles, sin que se registraran contratiempos.

Dijo que el Gobierno Municipal y el DIF Municipal entregarán 2 mil 500 paquetes de útiles escolares en las diferentes comunidades de Zihuatanejo, hasta llegar a la sierra.

La finalidad es apoyar a las familias que más lo requieren para que sus hijos cuenten con más herramientas para continuar con su educación.





Proliferan los puestos de venta de artesanías sobre carretera Zihuatanejo-Lázaro Cárdenas

EDGAR MAGAÑA

ZIHUATANEJO, GRO., A 30 DE AGOSTO DE 2023

Un porcentaje importante del turismo de excursión compra artesanías a su partida en los puestos que se encuentran sobre la carretera federal Zihuatanejo-Lázaro Cárdenas, afectando los ingresos de quienes se dedican a esta actividad en Ixtapa y en Zihuatanejo.

El presidente de la Unión de Comerciantes y Artesanos 23 de Octubre, Jesús López Ramírez, externó que la situación es cada vez más palpable porque los visitantes nacionales que llegan en autobús primero buscan cubrir los gastos de hospedaje y de alimentación. A ello hay que sumar el gasto de algunos servicios turísticos, por lo que en la mayoría de las ocasiones no compran artesanías, y si lo hacen siempre es de último momento.

Mientras que en los últimos años ha crecido el número de puestos de venta de estos productos, la mayoría de ellos ubicados sobre la carretera Zihuatanejo-Lázaro Cárdenas.

López Ramírez, dijo que el turismo de excursión se detiene en esos puntos para comprar artesanías y algunos otros productos, por lo que no se genera una mayor derrama en los mercados turísticos de Ixtapa o de Zihuatanejo.

En cuanto a la temporada vacacional de verano, calificó las ventas como regulares, porque hubo momentos en los que la demanda aumentó, pero también los hubo con muy baja clientela.

ANZ
AGENCIA DE NOTICIAS ZIHUATANEJO

MIÉRCOLES 30 DE AGOSTO DE 2023
Facebook: Agencia de Noticias Zihuatanejo

Más familias de El Coacoyul beneficiadas con electrificación entregada por alcalde Jorge Sánchez Allec



> ***La nueva obra se realizó en la colonia Morelos, que ahora tiene un mejor servicio público de suministro.***

ZIHUATANEJO- 30 DE AGOSTO DEL 2023

Con el convencimiento de que uno de los ejes prioritarios que un gobierno debe atender, es la dotación de los servicios públicos que contribuyan al mejoramiento de la calidad de vida de la población, el presidente Jorge Sánchez Allec, acompañado de integrantes de la Comuna y directores municipales, acudió este martes a la colonia Morelos de El Coacoyul, para inaugurar la red de electrificación que ahí se construyó, una obra que beneficiará a decenas de familias de ese núcleo poblacional de Zihuatanejo de Azueta.

La Comisaria Municipal, Iris Radilla dio la bienvenida al presidente, "Hoy se nota un cambio en El Coacoyul con las diferentes obras que ha hecho y las que están en proceso. Estamos con usted y listos para lo que viene".

En su mensaje el presidente Jorge Sánchez Allec afirmó que hay un gran compromiso con las colonias y comunidades de Zihuatanejo," y hoy no es la excepción con El Coacoyul, estamos logrando un compromiso más entregar esta obra que es muy importante".

Dijo estar contento por esta obra que beneficiará a muchas familias, "estamos haciendo un gran esfuerzo por seguir a la vanguardia, todos los días seguimos generando obras y acciones. Hoy estamos haciendo obras que en el pasado nadie les quiso entrar, y para muestra esta electrificación de más de 1 kilómetro en El Coacoyul".





Servicios Públicos mantiene limpio Zihuatanejo al recolectar más de 6,500 toneladas de basura.



Seguimos redoblando esfuerzos para embellecer la imagen de la Ciudad de Todos: David Luna Bravo.

ZIHUATANEJO- 30 DE AGOSTO DEL 2023



David Luna Bravo, director de Servicios Públicos del gobierno que encabeza el presidente Jorge Sánchez Allec, destacó que para seguir embelleciendo la imagen de Zihuatanejo en materia de limpieza, la dependencia municipal ha redoblado esfuerzos en la cobertura de todas las rutas de recolección de basura, lo que durante el periodo vacacional de verano permitió retirar un total de 6,592.7 toneladas de desechos en los diferentes sectores urbanos que se atendieron.

Informó que durante el lapso comprendido del 17 de julio al 22 de agosto, personal del Departamento de Recolección trabajó a toda su capacidad en las zonas turística y Centro de la Ciudad de Todos, sin descuidar las colonias y comunidades del municipio que normalmente son atendidas de forma programada.

El funcionario indicó que para continuar con una correcta y eficiente recolección de los residuos sólidos, el Departamento de Recolección cuenta con tres turnos que se dividen en los horarios matutino, vespertino y nocturno, respectivamente, con el único objetivo de que Zihuatanejo se mantenga limpio de forma permanente, como ha sido la instrucción del alcalde Jorge Sánchez Allec.

Resaltó que el trabajo efectuado durante la temporada vacacional de verano se reforzó con el pilotaje de dos camionetas Nisaan tipo Pick Up y una prensa, lo que permitió la recolección diaria de 188.7 toneladas de basura.

Finalmente, David Luna Bravo remarcó que “la atención periódica al tema de la recolección de basura es primordial”, por lo que hizo una cordial invitación para que la población residente y flotante haga conciencia y coloque los residuos sólidos en tiempo y forma en los contenedores más cercanos, cuando se aproxime el paso del camión recolector.



Centro de Estudios Universitarios "Sor Juana Inés de la Cruz"

UNIVERSIDAD CEUSJIC

COMPROMETIDOS CON LA CALIDAD EDUCATIVA

¡Carreras y planes diseñados para ti! En la Universidad CEUSJIC, contamos con más de 20 programas académicos, 5 campus en el país y más de 1,500 alumnos activos

¡Contamos con preparatoria, licenciaturas, maestrías y doctorados!

Teléfono 755 554 19 00

#SOMOSCEUSJIC

Ceusjic.edu.mx



No se prevé desplome de ocupación hotelera en los próximos meses







De cara a la temporada vacacional de fin de año

EDGAR MAGAÑA

ZIHUATANEJO, GRO., A 30 DE AGOSTO DE 2023

El presidente municipal, Jorge Sánchez Allec, declaró que se espera que la ocupación hotelera se mantenga en los próximos meses en Ixtapa-Zihuatanejo, a diferencia de años anteriores en los que se consideraba temporada baja.

Expresó que la temporada de verano dejó un balance positivo con una derrama económica de los mil millones de pesos, lo que genera el compromiso de aprovechar los fines de semana largos y los días festivos para continuar alentando la visita a este doble destino de playa.

De acuerdo a los datos de la Asociación de Hoteles de Ixtapa-Zihuatanejo, no se tiene contemplado un desplome en las ocupaciones, si no todo lo contrario, debido a que se aproximan fines de semana largos y se prevé mantener los índices que hasta ahora se han venido manejando.

"Seguirá habiendo flujo continuo en lo que viene la temporada de fin de año", acotó.

Este martes la Secretaría de Turismo reportó una ocupación del 53 por ciento para Ixtapa y del 13.7 por ciento para Zihuatanejo.

PROYECTO “CASA KAREN”

PROMOVENTE:

ARQ. MARIO ALBERTO MENDOZA ÁLVAREZ

Responsable Legal de la Promovente:

KAREN MARIE SCHMID

RESPONSABLE TÉCNICO:

Biól. Arturo Pérez Quiroz, Céd. Prof.: 2146020

Tel. 755 554 1652; Cel. 755 557 0126

Correo: artpquiroz@yahoo.com.mx

DESCRIPCIÓN DEL PROYECTO:

El proyecto **“CASA KAREN”** por sus características y la zona donde se ubica, se encuentra tipificado en el Artículo 28 fracciones VII y IX de la LGEEPA, y en el Reglamento correspondiente a la Ley en Materia de Impacto Ambiental en su Artículo 5°, fracciones O) y Q); dicho estudio forma parte del sector turismo en su modalidad particular, y consiste en la construcción y operación de una casa habitación principal de tres niveles, una casa pequeña de 2 niveles, una cochera, una alberca y una caseta de vigilancia. El predio donde se pretende desarrollar el proyecto **“CASA KAREN”** cuenta con una superficie de 5,400.71 m^2, de los cuales, la superficie de desplante será de 773.02 m^2 que representa un 14.3% de la superficie total del predio, quedando 4,627.69 m^2 restantes que representan un 85.7% utilizados como área de equipamiento: estacionamiento, áreas abiertas, área verde y jardinada.

UBICACIÓN:

El proyecto **“CASA KAREN”** se pretende realizar en la Parcela 256 Z-3 P1/2 de Playa La Saladita, Ejido de Los Llanos de Temalhuacán, Municipio de La Unión de Isidoro Montes de Oca, Guerrero.

MEDIDAS DE PREVENCIÓN Y MITIGACIÓN PROPUESTAS:

Estas medidas están enfocadas a prevenir y mitigar, lo mejor posible, los impactos adversos significativos al medioambiente, partiendo básicamente del control de las acciones que los causan durante cada etapa del desarrollo del proyecto, pero también contribuirán a mantener y aumentar los impactos benéficos generados por la implantación del mismo. Las medidas de prevención y mitigación se han de enfocar en 4 aspectos principalmente: seguimiento de impactos al suelo, a la flora, fauna y a la atmósfera; dentro de las cuales, destacan las siguientes medidas: regar las superficies donde puede haber acumulación de polvo, vigilancia de las operaciones de carga, descarga y transporte materiales, la supervisión del desmonte inicial, y cualquier otro movimiento de tierra para minimizar el fenómeno de la erosión, acopio de la tierra vegetal de tal forma que posteriormente se pueda utilizar para, por ejemplo, en las actividades de reforestación y el rellenado de cualquier superficie que sea necesario acondicionar. Los acopios se deberán realizar en los lugares indicados y que corresponden a las zonas menos sensibles del territorio. Para la gestión de residuos sólidos en obra, como maderas, desperdicios de fierro, papel y cartón, se instalarán un total de tres contenedores, uno por cada grupo de residuos inertes anteriormente citados, así también, con el propósito que se respete o se tenga el menor impacto ambiental posible respecto a la flora y fauna transitable del lugar durante la ejecución de obra, se instalarán letreros preventivos.

CONCLUSIONES:

Realizando el análisis integral de las características del proyecto objeto de la presente Manifestación de Impacto Ambiental junto con la información obtenida, tanto bibliográficamente como a nivel de campo, permiten manifestar que el proyecto **“CASA KAREN”** se sujeta a un esquema de planeación ambiental sistemática, ya que desde la etapa preliminar consideró todos los factores ambientales, como revisión de la legislación ambiental, entre ellos, reglamentos, ordenamientos y normas que aplican al desarrollo del proyecto, y adicionalmente, se tomó en cuenta las condiciones que prevalecen en el sitio, lográndose de esta manera un proyecto que se integra al área natural de la zona provocando un menor número de impactos al ambiente.

COBIAM

CONSULTORES AMBIENTALES

Inicia primera etapa de construcción del Cbtis 177 de Tecpan.



MARCO ANTONIO VILLEGAS
TÉCPAN

En el primer edificio se invierten 13 millones de pesos.

18 Está semana comenzaron formalmente los trabajos de construcción del edificio 1 del Centro de Bachillerato Tecnológico, Industrial y de Servicios 177 de Tecpan ubicado en la colonia Aguas Blancas.

Al respecto, el director del plantel Calixto Rayo Sánchez, informó que los recursos que se están invirtiendo son del orden federal con un monto de 13 millones de pesos más 1 millón 500 mil pesos que aporto el gobierno estatal para la demolición de los dos edificios.

Recordó que en este momento los estudiantes estaban tomando clases en la escuela primaria "Revolución", sin embargo se ha cambiado la sede a la escuela primaria "Vicente Guerrero" debido a que por las tardes en la escuela primaria Revolución están realizando obras.

Rayo Sánchez, indicó que siguen en proceso de gestión para la construcción del segundo edificio, sin embargo con la construcción del primer edificio podrán regresar a clases para el siguiente semestre que será en el mes de febrero.

Así mismo, en el mes de junio pasado se dieron a la tarea de llevar a cabo una colecta para rehabilitar los talleres y convertirlos en 2 aulas más y así tener el espacio suficiente para los nuevos estudiantes.



Disminuye saqueo marino e ingreso de artículos contaminantes en Ixtapa-Zihuatanejo



MIJAIL ABARCA
ZIHUATANEJO, GRO., 30 DE AGOSTO DE 2023

Las pasadas vacaciones de verano disminuyó la incidencia de personas extrayendo fauna marina o intentando ingresar artículos contaminantes a las playas de Ixtapa-Zihuatanejo, lo que habla de una mayor concientización de los turistas en materia ambiental.

El Director de Medio Ambiente y Recursos Naturales del municipio (Dimaren), Israel Campos García, precisó que los visitantes cada vez están más informados acerca del reglamento de uso de playas y lo han aceptado.

Fueron mínimos los reportes de turistas intentando llevarse arena, ripio, peces o algún otro organismo vivo; además, en los principales filtros fueron pocas las personas a las que detectaron con artículos de vidrio y unicel.

Los filtros de guardias ecológicos están instalados cada periodo vacacional o fines de semana en playa Linda, Las Isla, Quieta, El Palmar, La Ropa, La Madera, Las Gatas y el muelle de playa Principal.

La importancia es tal, ya que tan solo en lo que va el año se ha impedido la extracción de más de mil kilos de arena que los visitantes han intentado llevarse a sus hogares.

Con esta práctica ecológica se garantiza que el binomio de playas continúe siendo un destino sustentable a nivel nacional e internacional.

ANZ
AGENCIA DE NOTICIAS ZIHUATANEJO

MIÉRCOLES 30 DE AGOSTO DE 2023
Facebook: Agencia de Noticias Zihuatanejo

Fiscal General del Estado asiste al "1er Congreso Internacional de Movilidad y Seguridad Vial" de la Guardia Nacional.





La Fiscal General del Estado, Mtra. Sandra Luz Valdovino Salmerón, asistió al 1er Congreso Internacional de Movilidad y Seguridad Vial, en el auditorio del Predio de la Guardia Nacional, CDMX – B, "Chinampac", en la Ciudad de México.

Dicho evento, contó con la presencia de representantes de Instituciones de los tres niveles de gobierno, así como de instituciones educativas y asociaciones de transportistas, nacionales e internacionales.

En el "1er Congreso Internacional de Movilidad y Seguridad Vial", se destacó la labor de la Guardia Nacional y el apoyo de las fuerzas armadas en defensa de la soberanía nacional, mediante Estrategias de Movilidad y Seguridad Vial; así como la importancia de la movilidad para el Desarrollo Económico en el país; las Regulaciones y Legislaciones al Autotransporte; Infraestructura Carretera; Reconstrucción de los Hechos de Tránsito; Seguridad Estratégica para el Trasporte Público; la Estrategia Nacional de Movilidad y Seguridad Vial; el Diseño de Vialidades y Normativas para una Movilidad Eficiente, entre otros temas.

La FGE reconoce a las y los elementos de la Guardia Nacional, en el cumplimiento de su deber, preservando la Seguridad Nacional en nuestros caminos y transportes.

#FiscalíaATuAlcance

#CombatamosLaImpunidad



Realiza SEFODECO Expo-Feria de financiamiento para MIPYMES en Atoyac







> *Se ofertó una bolsa de créditos por 78 millones de pesos*

ATOYAC, GRO., A 30 DE AGOSTO DE 2023-

La Secretaría de Fomento y Desarrollo Económico realizó la Expo-Feria de Financiamiento para MIPYME en el municipio de Atoyac, en la región Costa Grande, donde se ofertaron 78 millones de pesos en créditos.

La titular de la SEFODECO, Teodora Ramírez Vega dijo que, desde el inicio de administración de la gobernadora, Evelyn Salgado Pineda se impulsan acciones para apoyar a las pequeñas y medianas empresas de todas las regiones para contribuir al desarrollo económico de la entidad.

La Expo-Feria se realizó en la cancha de Básquetbol de la colonia Silvestre Mariscal, donde participaron empresas lant Health Care, Rexgro, Mahindra, Herberada, Agro Equipos y Construcciones Carso S. de R. L. se C. V, Apiarios romar miel y derivados, Salsas grechas, Hamacas y artesanías Telma RÍOS, Construcciones y suministros hidráulicos Gym sa de CV, Agrobalsas y motores y accesorios del Pacífico.

Ramírez Vega dijo que estas acciones se realizan en coordinación con Fideicomisos Instituidos en Relación con la Agricultura para que las empresas de la región que elaboran o producen tengan la oportunidad de acceder a un crédito que les permita ampliar y mejorar sus negocios o empresas, a fin de obtener mayores ganancias.

Agregó que estas acciones forman parte del programa de Inclusión Financiera para la Población Prioritaria, (PROIF), enfocado al sector agroindustrial que tiene como objetivo facilitar el acceso a financiamientos.



ANZ
AGENCIA DE NOTICIAS ZIHUATANEJO

MIÉRCOLES 30 DE AGOSTO DE 2023
Facebook: Agencia de Noticias Zihuatanejo

En Guerrero se trabaja para facilitar los trámites y servicios para atraer más inversiones: SEFODECO



CIUDAD DE MÉXICO., 29 DE AGOSTO DE 2023.-

Al asistir al Primer encuentro Nacional de Autoridades de Mejora Regulatoria realizada en la ciudad de México, la secretaria de Fomento y Desarrollo Económico, Teodora Ramírez Vega destacó que en Guerrero se trabaja para facilitar los trámites y servicios para atraer más inversiones.

La funcionaria estatal dijo que en la administración de la gobernadora Evelyn Salgado Pineda se están desarrollando acciones para impulsar la mejora regulatoria, alineándose a la estrategia nacional, a través de capacitaciones y el curso introductorio sobre el Catálogo Nacional, el Taller de Fortalecimiento de Capacidades Técnicas y Programa de Simplificación de Cargas (SIMPLIFICA).

El evento realizado en el complejo Cultural de Los Pinos, Ramírez Vega comentó que con la aplicación de una Política de Mejora Regulatoria favorece a los negocios y promueve la creación de empresas formales y la inclusión productiva de mujeres y jóvenes y el fortalecimiento de la Micro, Pequeña y Mediana Empresa (MIPYMES).

Agregó que para poder lograr este objetivo se ha difundido en la mayoría de los municipios del Estado, la Ley 455 de Mejora Regulatoria Estatal, que dicta los alcances y los compromisos del estado y los municipios.

Además, se han firmado convenios con los municipios de Chilpancingo, Acapulco, Iguala, Taxco y Zihuatanejo y se puso en operación la plataforma digital para el registro estatal de trámites y servicios, la cual tiene la información de los requisitos de los servicios que brinda el gobierno del estado, a fin de transparentar y acercarlos a la población.

Por último, destacó que en esta administración se seguirán promoviendo acciones alineadas a la estrategia nacional, para facilitar la llegada de nuevas inversiones, la instalación y operación de empresas en Guerrero.

El encuentro estuvo encabezado por Alberto Montoya Martín del Campo, Comisionado Nacional de la Mejora Regulatoria (CONAMER) y asistieron los titulares de Desarrollo Económico de los diferentes estados del país.



Presenta SEPLADER el programa regional de la zona Centro para el desarrollo de su obra social



Sesiona el subcomité regional para dar paso a la obra pública

ZUMPANGO, MPIO., DE EDUARDO NERI, GRO., A 30 DE AGOSTO DE 2023.

Con la finalidad de coordinar esfuerzos entre el gobierno federal, estatal y municipal, así como la cooperación de los sectores sociales y privados en la instrumentación a nivel local de la vertiente regional del Plan Nacional; la Secretaría de Planeación y Desarrollo Regional realizó la segunda sesión del Subcomité Regional Centro.

René Vargas Pineda, titular de la Secretaría de Planeación y Desarrollo Regional, también presentó el Programa Regional de la zona Centro que es un complemento del Plan Estatal de Desarrollo 2022 – 2027 y que tiene objetivos a mediano y largo plazo que surgieron de la voz del pueblo y de análisis de cada dependencia gubernamental.

Durante esta sesión participaron titulares de diferentes secretarias del gobierno de Guerrero, así como funcionarios públicos estatales, quienes realizaron sus aportes en base a la obra pública que se realiza en cada región, por su parte la Auditora Especial de los ayuntamientos de la Auditoría Superior del Estado, Carmen Lorena Salgado Guerrero, expuso las observaciones comunes que se han presentado en la obra pública con el objetivo de mejorar en este ámbito para las acciones futuras.

La titular de la Unidad de Gestión y Enlace de la Secretaría de Finanzas del estado, Wendy Karina Reymundo Castro, participó con la información detallada del seguimiento al Sistema Federal de Recursos Transferidos que es donde se reporta la información sobre el ejercicio, destino y resultados obtenidos del gasto federalizado programable, para cumplir con las disposiciones que al efecto establece el marco normativo de esos recursos.

También se realizaron los convenios intermunicipales para la creación del Padrón de Jornaleros Agrícolas Migrantes que realizará la Secretaría de los Migrantes y Asuntos Internacionales en coordinación con los ayuntamientos que servirá para el control y seguimiento a los traslados de nuestros paisanos jornaleros brindando seguridad social. Para cerrar la sesión, Nicolás Quintana Ríos, subgerente de infraestructura Hidráulica Urbana de la Comisión Nacional del Agua, expuso el "Programa de Devolución de Derechos y Programa de Saneamiento de Aguas", que se llevarán a cabo primeramente en la zona centro, beneficiando a sus poblados.

Se contó con la participación de Raúl Suárez Martínez, Delegado General de Gobierno Región Centro; Sara Salinas Bravo, Presidenta Municipal Constitucional de Eduardo Neri; Luis Camacho Mancilla, presidente del Tribunal de Justicia Administrativa del Estado de Guerrero; Evelio Méndez Gómez, Secretario de Seguridad Pública; Irene Jiménez Montiel, Secretaria de Desarrollo Urbano y Ordenamiento Territorial; Verónica Montoya Garduño, Directora del Instituto de seguridad Social de los Servidores Públicos del Estado de Guerrero. (ISSSPEG); Anabel Balbuena Lara, Coordinadora General de Fortalecimiento Municipal del Estado; Sandy Lozano Romano, Titular de la Unidad Regional Centro de la SEPLADER



Esquema de saqueo y defraudación afectó al IMSS por más de 15 mdp: AMLO

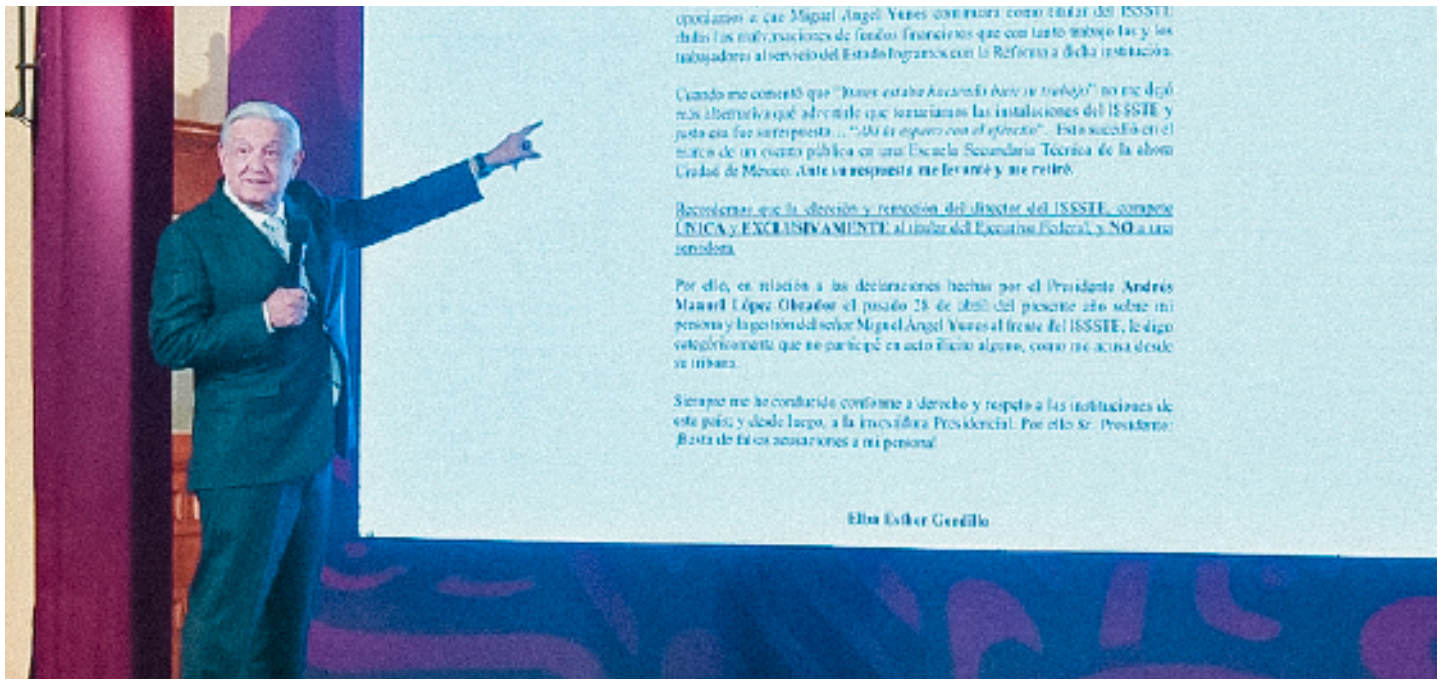

MÉXICO-

Como parte de las acciones para el "rescate" del Instituto de Seguridad y Servicios Sociales de los Trabajadores del Estado (Issste), el gobierno federal encontró que entre las irregularidades heredadas por esta dependencia de administraciones anteriores, había clínicas con más de dos décadas sin equipo médico nuevo, mantenimiento mínimo para aire acondicionados, impermeabilizaciones y una red sanitaria inadecuada; otras tenían 12 años sin compras de equipo básico o especializado y había más de 40 años sin construcción de hospitales. El equipo conformado para éste rescate, detectó un esquema de saqueo y defraudación que afectó su patrimonio durante 12 años por más de 15 mil millones de pesos, en la que participaron ex trabajadores coludidos con servidores y coyotes, para tramitar miles de juicios ante tribunales para obtener pensiones más altas de las definidas por la ley. Durante el balance quincenal en materia de salud presentado durante la conferencia de prensa matutina en Palacio Nacional de este martes, se explicó que al menos cien pensiones rebasan el monto máximo de 31 mil pesos establecido por la ley.

Entre las cinco pensiones mayores que están fuera de la norma, representaban pagos por 273 mil pesos, 236 mil, 186 mil, 138 mil y 129 mil pesos, otorgadas en el año 1995, 1999, 2000, 2002 y 2005, luego de sentencias de tribunales, de las que se beneficiaron ex funcionarios públicos cuyo nombre no se reveló. Al referirse a dichas acciones, el presidente Andrés Manuel López Obrador recalcó que instruyó a funcionarios de casi todas las dependencias, conformar un equipo para el rescate de la institución.

"Si había un sistema de salud totalmente arruinado, era el ISSSTE. Lo habían saqueado por completo, lo habían privatizado y se está rescatando". Además, era la institución de salud "más destruida, la pulverizaron, subrogaron todos los servicios. No tenía laboratorios y todavía no tiene en algunos casos, son contratos", agregó el jefe del Ejecutivo federal. Además de reiterar que con la estrategia de su administración en este sector, "vamos a tener el mejor sistema de salud pública del mundo por el número de mexicanos que van a ser atendidos", ya que posiblemente con excepción de Asia, en Europa o en América "no hay un sistema así", ya que se atenderán con el sistema IMSS Bienestar a 60 millones de personas sin seguridad social, en el caso del Issste, busca dejar un instituto saneado, y que se garanticen buenos servicios a trabajadores al servicio del Estado, que suman más de 3 millones de servidores públicos, entre maestros, burócratas y funcionarios.

Como parte de la privatización, añadió, se contrataron ambulancias y hasta camillas, y quienes ofrecían los servicios estaban vinculados con servidores públicos o con traficantes de influencia. Era una gran corrupción.

Pese a la oposición, los LTG ya están en escuelas de 30 estados: AMLO



MÉXICO-

A pesar del rechazo expresado por gobernadores de partidos de oposición contra los nuevos Libros de Texto Gratuitos, los libros para educación primaria ya están en las escuelas en 30 entidades del país, donde ya se reparten, y sólo queda pendiente los casos de Chihuahua y Coahuila, en los que sus gobernadores promovieron un amparo para evitar su distribución, expuso este martes el presidente Andrés Manuel López Obrador.

En medio de los temas que abordó el mandatario en su conferencia de prensa matutina, agradeció a las autoridades, maestros y padres de familia "porque se entregaron los libros, o están en las escuelas ya distribuyéndose los libros en 30 estados. Solo dos no entregaron libros".

Agradeció a los gobernadores que ayudaron para que se realizar el reparto, y en el caso de los estados donde los gobiernos estatales anunciaron que entregarán cuadernillos complementarios, vio la medida como buena, ya que los mismos profesores lo recomiendan. "Que se tengan los libros de texto es muy importante, porque es lo básico, pero si se pueden tener libros de consulta u otros cuadernillos, está bien", agregó.

Sobre el caso del estado de México, donde una veintena de padres de familia tramitaron un amparo en contra de los libros, detalló que tras dialogar con el gobernador Alfredo del Mazo, se llegó a la conclusión de que prevalecía el criterio legal expuesto por la Secretaría de Educación Pública, para amparar sólo a los promoventes, y permitir el repartido al resto de la población.

En tanto, "con otros gobernadores, ellos mismos fueron expresando que fueron a entregarlos", indicó, a la vez, llamó a "que no se deje la gente, como sucedió, que no se deje manipular, porque no les funcionó a los que quisieron sacar raja política. No les funcionó, fallaron, fracasaron, porque ya es otro pueblo. Imagínense, empiezan diciendo que se va a inyectar el virus del comunismo en los libros; falso completamente, o sea, mentira, no pudieron demostrarlo, porque no hay nada que lleve a ese propósito".

ANZ
AGENCIA DE NOTICIAS ZIHUATANEJO

MIÉRCOLES 30 DE AGOSTO DE 2023

Facebook: Agencia de Noticias Zihuatanejo

Debe fortalecerse la estructura del deporte



MÉXICO-

Más que recibir recursos, analiza Randal Willars Valdez, clavadista con su pase garantizado a Juegos Olímpicos, es crear una estructura deportiva sólida que no busque la inmediatez de los resultados, sino un programa que acompañe y tome en cuenta al atleta en un proyecto de nación.

Es apostar por "el mediano y largo plazo" y no en la prontitud de cuatro o seis años para cimentar las bases que consoliden a México como una potencia.

"Se debe pensar en grande y tener un plan de desarrollo, no de aquí a un ciclo olímpico o un sexenio, es ir más allá", compartió con La Jornada.

Willars Valdez habla de formación y volver al competidor de alto rendimiento en un activo que dé "visibilidad" al país desde la configuración del deporte.

En un momento en que las becas les han sido retiradas a las disciplinas acuáticas, el tijuanense profundiza en este tópico y apunta que se debe a la falta de dirección en temas relacionados con el deporte.

"No se tiene un proyecto, sobre todo si es que se piensa en llevar a nuestra nación a los primeros planos", puntualizó.

"A veces hay apoyos y otras no, pero lejos de ver si hay estímulos, es plantear o buscar un método sólido que fortalezca al gremio".

Mientras suceden estos cambios, el clavadista de 21 años entiende que deberá continuar en labúsqueda del capital que le déla oportunidad de competir, como el que recibió por parte de las actrices Karla Souza y Martha Higareda en la súper final de la Copa del Mundo, donde logró el tercer lugar en la plataforma de 10 metros sincronizados junto con Diego Balleza, otro de los beneficiados por esta contribución, y la cual se pretende extender hasta los Juegos Olímpicos.

Con relación a su beca, aseguró que aún no se la han regresado, y adelantó que la última vía es la legal, la cual sí utilizó la selección de natación artística.

"Ahorita estoy en el proceso de solicitud y habrá que esperar para ver cómo avanza, pero en su momento ojalá que me devuelvan el apoyo", señaló.

"Pienso seguir en el deporte muchos años, y siempre es bueno tener una gran relación con las instituciones que te han apoyado. La idea es solicitar ayuda por los medios tradicionales, como es tramitar la beca. Al final si toca exigir y tomar medidas extremas, será la última instancia", añadió Randal, quien consiguió su plaza olímpica en el pasado Campeonato Mundial en Fukuoka.

Las actrices Martha Higareda y Karla Souza fueron reconocidas en las instalaciones de la Confederación Deportiva Mexicana por su valiosa aportación a la defensa del deporte nacional en la super final de la Copa del Mundo.

Federación española exige dimisión de Luis Rubiales

MADRID-

La Fiscalía de la Audiencia Nacional decidió abrir "diligencias preprocesales" de investigación para determinar si el presidente de la Real Federación Española de Futbol (RFEF), Luis Rubiales, cometió un delito de "agresión sexual" luego de la conquista del Mundial Femenil el pasado 20 de agosto, cuando forzó a la seleccionada Jennifer Hermoso a darle un beso en la boca.

El proceso judicial supone la primera acción de carácter penal contra Rubiales, quien, de ser hallado culpable, podría ser sancionado con penas de entre uno y cuatro años de cárcel.

A petición de la Fiscalía General del Estado, los fiscales de la Audiencia Nacional presentaron las pruebas y el alegato correspondientes debido a las declaraciones realizadas por Hermoso, quien dijo sentirse "vulnerada y agredida" en su intimidad.

La primera diligencia será comunicarse de manera directa con la jugadora del Pachuca, para darle la posibilidad de que, en un plazo de 15 días, se ponga en contacto con la Fiscalía y sea informada de sus derechos como víctima de un presunto delito de agresión sexual y si desea formalizar una denuncia expresa. Y, por tanto, hacer una declaración jurada en la que fije con nitidez la secuencia de los hechos y detalles de la presunta agresión.

En otro punto de Madrid, decenas de feministas se concentraron en apoyo a la seleccionada española al grito de "Jenni, hermana, aquí está tu manada", "no es un pico, es una agresión" y con lienzos de color morado pidieron "un deporte libre de violencias machistas".

Convocada por la Comisión 8M del movimiento, la protesta contó con representantes políticascomo la ministra de Igualdad, Irene Montero, y la ministra de Educación y Formación, Pilar Alegría.

"Igualdad, no venganza", "por un deporte feminista", "contigo Jenni, no estás sola", "sin consentimiento es agresión" y "#SeAcabó" fueron algunas de las frases que pudieron leerse en los carteles de algunas de las manifestantes.



Mientras tanto, en el pueblo granadino de Motril, la madre de Luis Rubiales, Ángeles Béjar, decidió encerrarse en una iglesia e iniciar una huelga de hambre en protesta por "el linchamiento" que está sufriendo su familia y para "exigir a Hermoso" que cuente "la verdad".

Además, defendió la honorabilidad de su hijo, pues, aseguró, es "incapaz de hacer daño a nadie, mucho menos a una mujer".

En medio de esta situación, la RFEF celebró una reunión extraordinaria con las federaciones locales para buscar una salida a la crisis, entre las que podría incluirla presentación de una moción de censura a Rubiales, lo que le apartaría definitivamente del cargo.

Los federativos formularon el pedido en un comunicado conjunto, en el que solicitan a Rubiales que presente su dimisión como presidente de la misma.

Así se despidió Taylor Swift de sus fans mexicanos tras cuatro shows exitosos

MÉXICO-

Con palabras llenas de cariño y gratitud, que reflejan la bien ganada fama que tiene el público de nuestro país, Taylor Swift se despidió de sus fans mexicanos, luego de arrasar en los cuatro conciertos con llenos totales con los que la estrella estadounidense se presentó en el Foro Sol y con los que saldó una deuda enorme que tenía con sus fieles seguidores.

Y es que, durante años, la posibilidad de que Taylor Swift diera un concierto en México parecía un sueño imposible. Sin embargo, después que la cantante de Bad Blood anunciara que –por fin– se presentaría en nuestro país con The Eras Tour (y no sólo con uno, sino con cuatro shows), los swifties vivieron un sinfín de aventuras para conseguir uno de los codiciados boletos para ver a su ídolo en vivo.

Hoy, con este gesto de la cantante y compositora de 33 años, el mensaje que dedicó a quienes la acompañaron estas cuatro noches en la Ciudad de México y le hicieron ver el profundo impacto que su música ha tenido en el país, así como el cariño que sus fans le profesan, todo parece indicar que el esfuerzo valió la pena.

"Después de años de querer tocar en la Ciudad de México, acabo de dar cuatro de los shows más inolvidables para los fans más bellos y generosos", escribió Taylor Swift en su cuenta de Instagram, junto a una serie de imágenes de sus conciertos en la capital del país, a manera de despedida de sus fans mexicanos, quienes durante cuatro noches le entregaron su energía, corearon todas sus canciones y construyeron, junto con la cantante, momentos que seguramente serán imborrables para quienes fueron testigos de estas presentaciones.

Y así lo hizo notar la intérprete de Shake it off: "Me siento muy agradecida por los recuerdos que estamos creando juntos en esta gira", escribió junto al carrusel de imágenes que abre con una foto en la que aparece ella al borde del escenario, tanto o más emocionada que la fan que tiene enfrente y con quien intercambia una mirada de complicidad, alegría y de un sueño cumplido.

El jueves por la noche decíamos en nuestra crónica del primer concierto de Taylor Swift en el Foro Sol (y el primero en México, para ser precisos) que la artista originaria de Pensilvania nos había deslumbrado con un espectáculo de más de tres horas de duración, en el que talento y producción le hicieron justicia a los más de 58 mil asistentes que llenaron las butacas del recinto.

Hoy podemos decir que no sólo ella, sino también sus fans brillaron y dejaron deslumbrada a Taylor, quien seguramente no volverá a encontrar ningún obstáculo que le impida volver a presentarse en México y sentir en carne propia el cariño que el público de nuestro país entrega a sus ídolos; del que estamos seguros que muchos de sus colegas le habían hablado, pero que fue hasta ahora que pudo experimentar. ¿Será que Taylor Swift regrese mucho antes de lo que imaginamos?

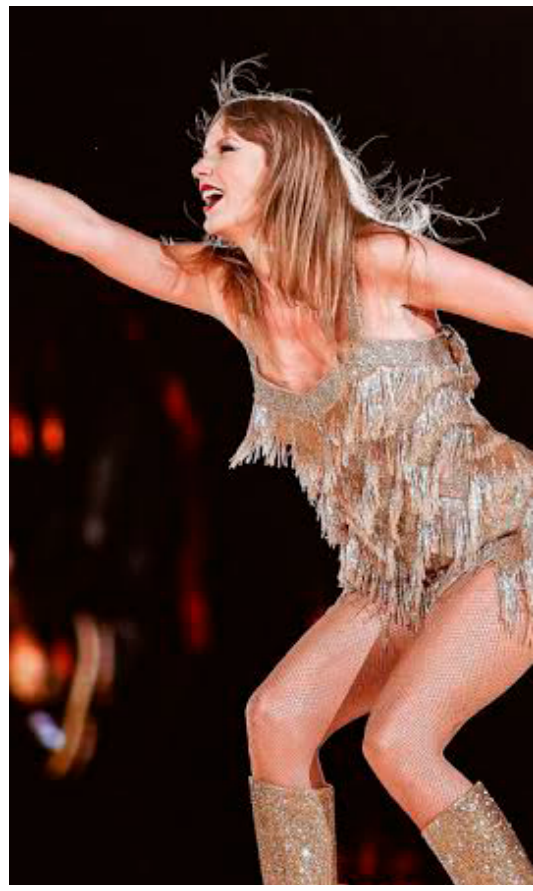

La condición que pondría Aracely Arámbula a Luis Miguel para ver a sus hijos



MÉXICO-

A poco menos de tres meses de que Luis Miguel regrese a la Ciudad de México para presentar su serie de conciertos, nuevos detalles de la tensa relación que existe entre el cantante y Aracely Arámbula han sido revelados y, evidentemente, involucran a los dos hijos que tienen en común.

En repetidas ocasiones y a través de sus abogados, la actriz ha hecho público que el intérprete de La Incondicional no ve ni cumple con la pensión alimenticia de sus hijos Miguel, de 16 años, y Daniel, de 14. Ahora circula una versión contradictoria: se asegura que el artista sí quiere pasar tiempo con sus hijos, pero su ex pone una condición con la que él no está de acuerdo.

El portal español Vanitatis de El Confidencial publicó un nuevo reporte en el que se exhibe una presunta actitud de parte de Aracely Arámbula que contradice todo lo que ella ha declarado. El medio publica que "ha podido saber que hay un motivo por el que el cantante no puede pasar más tiempo con sus hijos, más allá de la acusación por no pagarles la manutención".

De acuerdo al portal de noticias, quien cita a "los que conocen" a 'El Sol', "Luis Miguel sí quiere estar con sus hijos (...) El problema es que la madre ha puesto como condición que ella debe estar presente en esos encuentros", reveló el medio.

Además, se asegura que los hijos de Luis Miguel "sí quieren el contacto con el padre, pero no enfrentarse" con su mamá. "Un dilema complicado para los menores. El cantante está esperando a que sean ellos los que decidan", se especifica en la publicación.

Vanitatis también detalló que Luis Miguel supuestamente no tiene ningún problema en cumplir con la pensión alimenticia para sus dos hijos, sin embargo, "los representantes legales del cantante aseguran que muchas veces no saben a qué cuenta bancaria hay que enviar el dinero".

Según los abogados, "la información que deben recibir no siempre se ajusta a la realidad y eso crea problemas innecesarios".

Por su parte, Aracely Arámbula ha declarado en varias ocasiones que el cantante de 53 años no cumple con sus obligaciones como papá y ni siquiera los procura en fechas importantes para los niños como sus cumpleaños.

"Me encantaría que conviviera más con ellos", declaró la intérprete en junio de 2017 a la revista People en Español. "Conforme pasa el tiempo y él no los busca, creo que ellos ya no lo ven como un padre porque eso se da con la convivencia diaria", afirmó.

En mayo pasado, Aracely Arámbula acaparó los titulares cuando se refirió a Luis Miguel como "Rey Cucaracho" durante una conferencia de Jorge Lozano. "Mamacitas, si yo salí del 'Rey Cucaracho', ustedes pueden salir de cualquier muchacho", declaró, video que de inmediato se viralizó en redes sociales.

ANZ
AGENCIA DE NOTICIAS ZIHUATANEJO

MIÉRCOLES 30 DE AGOSTO DE 2023
Facebook: Agencia de Noticias Zihuatanejo

Muere joven al caer de un segundo piso en la Emiliano Zapata



> ***Los paramédicos municipales lo atendieron y trasladaron al Hospital General, pero murió en el trayecto***

> ***El cuerpo inerte quedó dentro de la ambulancia, en el acceso de la sala de urgencias***

ZIHUATANEJO, GRO. - 30 DE AGOSTO DEL 2023

Un joven pereció tras caer de un segundo piso en la calle Los Laureles, en la parte alta de la colonia Zapata, cerca de la "carretera vieja a La Unión", fue atendido por paramédicos de la dirección municipal de Bomberos y trasladado en ambulancia al Hospital General, pero en el trayecto falleció

Fue a las 14 horas de este martes, cuando el joven Adair N, de 23 años, con domicilio en esa misma zona, perdió el equilibrio en una obra en la que laboraba, por lo que cayó de más de cuatro metros de altura y se golpeó en la cabeza.

Los paramédicos al revisarlo corroboraron que aún presentaba signos vitales, sin embargo en el trayecto murió, no alcanzó a ser ingresado a la sala de Urgencias del Hospital General, quedó sin vida dentro de la ambulancia.

El personal de la Policía Estatal que brinda seguridad al nosocomio procedió a acordonar con cinta amarilla el área de ingreso de ambulancias, luego notificaron a los agentes de la Fiscalía General del Estado (FGE) y procedieron con las diligencias de ley.

Se logró saber que, Adair pereció a causa de traumatismo craneoencefálico, su cuerpo inerte permaneció unas horas en las instalaciones del Servicio Médico Forense (Semefo) para la aplicación de los estudios correspondientes, luego fue reclamado por sus familiares para brindarle sepultura.





Asesinan a motociclista mientras circulaba en avenida de Ometepec

El crimen ocurre en la avenida Tecnológico; el hombre iba acompañado de una mujer

OMETEPEC, GRO., 30 DE AGOSTO DE 2023

Un motociclista que iba acompañado de una mujer, fue asesinado a balazos en la avenida Tecnológico de este municipio.

Los hechos ocurrieron alrededor de las 14 horas, en la vía que comunica a Ometepec con Igualapa.

Al lugar llegaron policías estatales, ministeriales y municipales, quienes acordonaron la escena del crimen, minutos después llegaron peritos de la Fiscalía General del Estado (FGE), para hacer las diligencias correspondientes.

La mujer fue trasladada a un hospital para su atención médica.

