

¿REGRESA BELANOVA? DENISSE GUERRERO REAPARECE CON MISTERIOSO MENSAJE

ANZ
DIARIO DIGITAL

ZIHUATANEJO, GUERRERO / DIRECTOR GENERAL: ROGELIO CENDEJAS ROSALES
TEL: 755 101-9983 / JUEVES 10 DE AGOSTO DE 2023



UN ÉXITO LA QUEMA DEL CASTILLO EN FIESTAS PATRONALES DE PETATLÁN

Petatlán, Gro., a 10 de agosto de 2023.- Los ciudadanos contemplaron la tradicional quema del Castillo como parte de las celebraciones de las fiestas patronales en honor al Padre Jesús de Petatlán.

Reanudan servicio de autobús al puerto de Acapulco



Chubasco provocó apagones en colonias y comunidades de Zihuatanejo





LLEGAN 500 ELEMENTOS DE LA GUARDIA NACIONAL A GUERRERO

Presidente Jorge Sánchez Allec sube a colonia Convergencia para inaugurar andador 20



> *Esta y otras obras construidas en Zihuatanejo son el resultado del uso correcto de los recursos que ingresan al Ayuntamiento*

ANZ
AGENCIA DE NOTICIAS ZIHUATANEJO

JUEVES 10 DE AGOSTO DE 2023
Facebook: Agencia de Noticias Zihuatanejo



Reanudan servicio de autobús al puerto de Acapulco







> *Llevaba más de 24 horas detenido por bloqueo carretero*

EDGAR MAGAÑA

ZIHUATANEJO, GRO., A 10 DE AGOSTO DE 2023-

El servicio de autobús hacia el puerto de Acapulco y otros puntos del estado, se reanudó este miércoles luego de que se quitó el bloqueo que estuvo por más de 24 horas sobre la carretera federal a la altura de la comunidad de Santa Rosa.

Empleados de las empresas Estrella de Oro y Estrella Blanca, precisaron que las corridas se restablecieron ayer por la mañana, esto luego de que se impidiera el paso de los camiones a lugares como Acapulco, Chilpancingo y la Ciudad de México.

El bloqueo en la carretera federal Zihuatanejo-Acapulco que fue puesto por los pobladores de la sierra de Petatlán y de Tecpan, comenzó el lunes a las 18:00 horas en el acceso a la comunidad de Santa Rosa.

Motivo por el que se suspendieron las salidas desde ese mismo día por la noche y durante el transcurso del martes.

Cabe destacar que no se registraron daños a las unidades de autobús que fueron bloqueadas junto a otros vehículos y este miércoles decenas de personas compraron un boleto para trasladarse hacia Acapulco y a la capital del Estado.

ANZ
AGENCIA DE NOTICIAS ZIHUATANEJO

JUEVES 10 DE AGOSTO DE 2023
Facebook: Agencia de Noticias Zihuatanejo

Presidente Jorge Sánchez Allec sube a colonia Convergencia para inaugurar andador 20









> *Esta y otras obras construidas en Zihuatanejo son el resultado del uso correcto de los recursos que ingresan al Ayuntamiento*

ZIHUATANEJO, GRO., A 10 DE AGOSTO DE 2023.-

En una nueva demostración de que cuando los recursos públicos son utilizados de forma correcta, habrá mayores posibilidades de realizar las obras que más necesita la gente, este miércoles, el presidente Jorge Sánchez Allec, junto con integrantes del Cabildo y directores municipales, subió hasta la colonia Convergencia, donde acompañado de los vecinos de esa parte del anfiteatro de Zihuatanejo, inauguró el andador número 20 que ahí construyó el gobierno municipal.

La presidenta de la colonia Convergencia, Ema Pineda Trejo encabezó la recepción del presidente y su equipo de trabajo; en su intervención destacó el trabajo que ha hecho el alcalde Jorge Sánchez Allec en el municipio. “No nos ha fallado en nada de lo que le hemos pedido, su trabajo se nota en las colonias y comunidades”, expresó.

El presidente Jorge Sanchez Allec comenzó su mensaje señalando que esta obra es una muestra más de que este gobierno cumple lo que promete. “Es bien importante lo que hicimos aquí, estamos cumpliendo un compromiso de campaña”, enfatizó el primer edil.

Afirmó que están generando nuevas vías de conexión para que las familias pueden llegar a sus hogares. “Hoy entregamos el andador 20 de la col. Convergencia, para nosotros es importante que Zihua avance, y cumpliéndole a los zankas. En el Gobierno de Zihuatanejo estamos generando más obra pública como nunca antes se había visto y así seguimos mejorando la calidad de vida de los que aquí vivimos”.

Alcalde Jorge Sánchez se reunió con representante de UNICEF en México





ZIHUATANEJO, GRO., A 10 DE AGOSTO DE 2023.-

El presidente Jorge Sánchez Allec se reunió con Fernando Carrera, representante de UNICEF México en Sala de Cabildo del Palacio Municipal y ahí acordaron llevar a cabo trabajos regionales, para hacer crecer la Red Mexicana de Ciudades Amigas de la Niñez además de la realización de un estudio por parte del Gobierno de Zihuatanejo, sobre modelos económicos y sociales para el desarrollo integral de las infancias.

Cursos de Verano 2023, de gran beneficio para los niños de Zihuatanejo: Lizette Tapia Castro

> ***El cierre de las actividades programadas está previsto para el próximo fin de semana.***

ZIHUATANEJO, GRO., A 10 DE AGOSTO DE 2023.-

La presidenta honoraria del DIF Zihuatanejo, Lizette Tapia Castro, calificó como extraordinario el desarrollo de los Cursos de Verano Zihua Kids 2023, toda vez que cientos de niños residentes en la zona y visitantes han disfrutado de poder participar en las diferentes actividades programadas, de las que se desprenderán importantes beneficios para estos menores de edad, como el mejoramiento de sus habilidades y competencias, entre otros.

Entrevistada por representantes de los medios de comunicación, la primera trabajadora social del municipio enfatizó que desde el inicio de las actividades, el pasado 24 de julio, los niños demostraron que "tenían muchas ganas de disfrutar de este verano de esta manera".

Informó que en esta última semana de los Cursos de Verano 2023 se presentó un evento de cine en la Cancha Municipal del puerto; mientras que para el cierre de las actividades (mañana viernes), en el mismo espacio público, se ha programado lo que será la NOCHE DINO.

Cabe resaltar que como parte del programa en cuyo desarrollo conjuntaron esfuerzos el gobierno que encabeza el presidente Jorge Sánchez Allec y el DIF Zihuatanejo que preside Liette Tapia Castro, se llevaron a cabo actividades deportivas, educativas y relacionadas con el medio ambiente.

En las Bibliotecas Públicas digitalizadas de El Zarco, San Miguelito, El Coaoyul y San José Ixtapa se impartieron cursos de computación y guitarra; mientras que en la Biblioteca y fomento a la lectura (cuenta cuentos), contándose con la participación de decenas de niñas y niños mayores de seis años.







UNIVERSIDAD
CEUSJIC

COMPROMETIDOS CON LA CALIDAD EDUCATIVA

¡Carreras y planes diseñados para ti! En la Universidad CEUSJIC, contamos con más de 20 programas académicos, 5 campus en el país y más de 1,500 alumnos activos

¡Contamos con preparatoria, licenciaturas, maestrías y doctorados!

Teléfono 755 554 19 00

#SOMOSCEUSJIC

Ceusjic.edu.mx



Chubasco provocó apagones en colonias y comunidades de Zihuatanejo







No hubo mayores daños

EDGAR MAGAÑA

ZIHUATANEJO, GRO., A 10 DE AGOSTO DE 2023.-

El chubasco registrado durante la madrugada del miércoles provocó cortes en el servicio de energía eléctrica en diferentes colonias y comunidades de Zihuatanejo.

Ciudadanos informaron que los apagones comenzaron antes de la una de la madrugada en lugares como la colonia El Hujal, Vaso de Miraflores, El Barril, Las Mesas, Buenos Aires, Centro, Nuevo Amanecer y El Limón. El problema también se presentó en colonias de comunidades como: San José Ixtapa (Barrio Viejo) y El Aeropuerto. A lo que se sumaron unidades habitacionales como Fovissste, Infonavit El Hujal y La Puerta.

Las ráfagas de viento afectaron las líneas de conducción de energía eléctrica y dejaron sin el servicio durante varias horas a miles de zihuatanejenses.

El director de Protección Civil y Bomberos de Zihuatanejo, Jorge Cervantes Álvarez, dijo que no hubo mayores daños. Precisó que en la colonia Valle Grande se reportó que el techo del corredor de una vivienda fue desprendido por las ráfagas de viento. Además de que hubo un árbol caído en la colonia CTM y un corto circuito en la colonia turística La Madera, el cual fue atendido por la Comisión Federal de Electricidad (CFE).

El chubasco tuvo una duración de media hora, tiempo suficiente para dejar sin energía eléctrica a varias colonias.

ANZ
AGENCIA DE NOTICIAS ZIHUATANEJO

JUEVES 10 DE AGOSTO DE 2023
Facebook: Agencia de Noticias Zihuatanejo

Deplorable el acceso a Ixtapa en plena temporada vacacional





EDGAR MAGAÑA
ZIHUATANEJO, GRO., A 10 DE AGOSTO DE 2023.-

El presidente del Colegio de Ingenieros Civiles Guerrerenses en Costa Grande, César Hernández Albuerne, lamentó que el acceso al Centro Integralmente Planeado (CIP) de Ixtapa esté lleno de baches en plena temporada vacacional de verano.

Externó que el fin de semana personal de Fonatur colocó "fantasmas" en los puentes cuates para que los automovilistas no cayeran en baches que presentaban mucha profundidad.

El problema se concentra precisamente en los puentes, en los que también hay desniveles por el daño que ha sufrido el asfalto debido a las lluvias.

Motivo por el que hizo un llamado a Fonatur con la intención de que repare a profundidad ese tramo que con mucha frecuencia se daña y podría provocar accidentes de consecuencias trágicas.

"Lo importante es evitar que haya algún accidente fuerte que ponga en riesgo a las personas locales y a los turistas", acotó.

Se avecina campaña de corrección de actas de Registro Civil en Zihuatanejo

> ***Aproximadamente 30 personas a la semana solicitan correcciones en sus documentos***

MIJAIL ABARCA
ZIHUATANEJO, GRO., A 10 DE AGOSTO DE 2023.-

Todos los días acuden ciudadanos a las Oficinas del Registro Civil de Zihuatanejo, para solicitar corrección de sus datos en actas de nacimiento, matrimonio u otros documentos, por lo que se planea una campaña para que los ciudadanos ahorren tiempo y dinero.

Muy seguido acuden a solicitar corrección de sus datos, a la semana acuden entre 20 a 30 personas a verificar sus datos personales de un acto registral, informó Francisco Gutiérrez Fierro, Titular del Registro Civil en Zihuatanejo de Azueta, quien detalló que se vienen arrastrando errores desde hace varios lustros.

El profesionista aclaró que en los últimos años prácticamente no se han tenido errores pues no se ha caído en la falta de interés a las personas; los problemas se vienen arrastrando de 15 años o más.

Estas fallas se dan principalmente en nombre, apellidos o fecha de nacimiento; "muchas de estas cuestiones lo hicieron directamente los papás por el tema de la escuela; ya que para que pudiera entrar el menor directamente al ciclo escolar del kinder a la primaria, le cambiaban la fecha de nacimiento, pero ya adulto acude y se da cuenta que sus fechas están mal", es uno de los principales casos.

Gutiérrez Fierro, dijo que se trata de un error compartido ya que en ocasiones ha sido por parte del Oficial en turno pero también del usuario pues se les da la oportunidad de realizar la revisión a los documentos para evitar faltas de ortografía o situaciones que se le puedan pasar a la persona que realiza la captura.

En esta administración se presenta la vista previa a los interesados como pueden ser los papás del niño o los contrayentes; en esa vista previa firman que los actos son correctos pues fueron revisados por ellos mismos, es lo que se implementó últimamente.



Ante ello se está programando una campaña de corrección, "el Presidente municipal, Jorge Sánchez, está muy interesado en poder otorgar una campaña a Zihuatanejo y esto se está coordinando con la Supervisión y Coordinación estatal del Registro Civil del Gobierno del Estado.

FGE Guerrero impartió cine-debate denominado "Igualdad de Género" a servidores públicos de la Fiscalía



CHILPANCINGO, GRO., A 10 DE AGOSTO DE 2023.-

Por instrucción de la Fiscal General del Estado, Mtra. Sandra Luz Valdovinos Salmerón, a través de la Unidad de Género, se llevó a cabo el cine- debate "Igualdad de Género", a cargo de la titular, Mtra. Shyomara Yadira Bautista Cantú.

Esta actividad contó con la asistencia de 20 servidoras y servidores públicos, entre ellos, Ministerio Públicos, Policías Ministeriales, Peritos y personal administrativo de la región Centro.

La perspectiva de género es una herramienta para concientizar a las y los servidores públicos, cuyo objetivo principal es la igualdad y crianza positiva

La Fiscalía General del Estado reitera su compromiso en capacitar y sensibilizar a las y los trabajadores, en combatir la violencia de género, en todas sus formas.



ANZ
AGENCIA DE NOTICIAS ZIHUATANEJO

JUEVES 10 DE AGOSTO DE 2023
Facebook: Agencia de Noticias Zihuatanejo

Se realizó con éxito la tradicional Quema del Castillo con motivo de la celebración de las Fiestas Patronales en honor al padre Jesús de Petatlán



PETATLÁN, GRO., A 10 DE AGOSTO DE 2023.-

La noche del Domingo, cientos de personas se congregaron para disfruta de la tradicional Quema del Castillo con motivo de la celebración de las Fiestas Patronales en honor al padre Jesús de Petatlán.

El presidente municipal de este municipio, Javier Aguilar Silva, fue el encargardo de dar arranque a la gala de pirotecnia y quema del castillo, acompañado de su esposa Elsa Judith Guerrero, del párroco Octavio Gutierrez, Bertha Díaz Garzón sindica procurador, Secretaria General Lic. Yolanda Fernanda Sierra y el Tesorero Municipal, Leopoldo Castro

Cabe destacar que el show de fuego y luces, tuvo una duración de aproximadamente 30 minutos, en este sentido, el castillo estuvo dividido en 4 etapas con intervalos de pirotecnia, resaltando la imagen de “Papa Chuy” en el centro

Personal de Protección Civil y Bomberos permanecieron atentos en todo momento y el espectáculo se realizó sin contratiempo.

Posteriormente se llevó a cabo un baile con las agrupaciones: Teclados Magister, Alianza TC y LDS los del sabor.

Agradece comunidad de "Chutla de Nava" apoyo del Alcalde Crescencio Reyes para la celebración de su tradicional feria "San Cayetano"

> *Los festejos culminaron con un gran baile, además de carrera de caballos y un jaripeo*

LA UNIÓN, GRO., A 10 DE AGOSTO DE 2023:-

La comunidad de "Chutla de Nava" a través de su comisario municipal Julio Guzman, expresaron su agradecimiento al alcalde del municipio de La Unión, Crescencio Reyes Torres por su invaluable apoyo en la exitosa realización de la feria en honor al patrón "San Cayetano".

El evento culminó el pasado lunes con diversas actividades como jaripeos, apasionantes carreras de caballos y un vibrante baile protagonizado por un grupo musical de renombre regional, que logró contagiar de alegría a todos los presentes.

Julio Guzmán, comisario de la localidad, destacó la importancia del respaldo brindado por el presidente municipal Reyes Torres y por la participación activa de los miembros de la comunidad, quienes contribuyeron significativamente al éxito de los festejos feriales.

La programación de la feria incluyeron eventos como peleas de gallos y una multitudinaria cabalgata, en la que jinetes de "La Unión" y distintos municipios vecinos participaron a lomo de caballo, en la que estuvo presente Rebeca Nuñez Martín del Campo, presidente del dif municipal en representación del alcalde Crescencio Reyes.









ZIHUA CIUDAD DE TODOS | Avanzamos JUNTOS | MACOGRA

El Gobierno Municipal de Zihuatanejo de Azueta a través de las direcciones de Turismo y Educación; los Institutos Municipales de Cultura y Juventud.

Te invitan a participar **en el primer** **TALLER DE**

FOMENTO A LA LECTURA

OBJETIVO: Generar un conversatorio de voluntarios que fomenten la lectura como un proyecto propio en torno a los libros, su interpretación, comprensión amena y felicidad.

A D E M Á S

- Fomento de la lectura autónoma.
- Disfrute pleno de la lectura.
- Desarrollo de habilidades e interpretación para lectores.

REQUISITOS:

Ser mayor de 16 años.
Saber leer y escribir.
Tener interés en crecer como lector.
Disposición de tiempo y capacidad de compromiso.
Ser entusiasta, paciente y generoso.

INFORMES:

Instalaciones del MACOGRA
Profe. Fidencio Molina Zamora
Director del MACOGRA
Tel: 7551312105

LIBROS DEL TALLER:

"Las batallas del desierto".
José Emilio Pacheco.

"La Navidad en las Montañas".
Ignacio Manuel Altamirano.

"Platero y yo".
Juan Ramón Jiménez.

"La vida inútil de Pito Pérez".
José Rubén Romero.

"El Principito".
Antoine de Saint-Exupéry.

"Crónica de una muerte anunciada".
Gabriel García Márquez.

"Pedro Páramo".
Juan Rulfo.

"La Muerte de Ivan Ilich".
León Tolstoi.

"Rebelión en la Granja".
George Orwell

"Pensativa".
Jesús Goytortua Santos.



Duración del taller: **10 semanas, cada viernes de mes.**

Iniciamos Viernes 04 de Agosto. Lugar: Instalaciones del MACOGRA

CUPO MÁXIMO: 20 personas

Arriban a Guerrero 500 elementos de la Guardia Nacional como parte de la estrategia para brindar mayor seguridad a la población



> ***Los elementos se adhieren a las acciones que actualmente se están desarrollando, como lo informó la gobernadora Evelyn Salgado***

> ***Se redobla la vigilancia tanto en la zona turística como en las distintas colonias de Acapulco***

ACAPULCO, GRO, A 10 DE AGOSTO DE 2023-

Como parte de las acciones interinstitucionales que se realizan entre los diferentes órdenes de gobierno a través de la Mesa de Coordinación para la Construcción de la Paz y en el marco del programa Fuerza Tarea Conjunta México, esta mañana llegaron al puerto 500 elementos de la Guardia Nacional, quienes se suman a las actividades para dar seguridad a la población, de combate a la delincuencia y construcción de la paz, tanto en la zona turística como en las diversas colonias de Acapulco.

Esto es resultado de las gestiones de la gobernadora Evelyn Salgado Pineda ante el gobierno del presidente Andrés Manuel López Obrador, para continuar con este proyecto en conjunto que permita ofrecer a la población mejores condiciones de seguridad.



En entrevista, el inspector en jefe del cuarto batallón de Guardia Nacional, Adrián Marcos Niño detalló que con el arribo de estos elementos, se refuerzan las tareas que actualmente se están desarrollando, además de que el personal permanecerá en el municipio de manera indefinida con el propósito de integrarse a la estrategia que actualmente se aplica.

Por último explicó que se contará con 49 unidades móviles, las cuales se adhieren a los recorridos y patrullajes en las diferentes colonias del puerto.



ANZ
AGENCIA DE NOTICIAS ZIHUATANEJO

JUEVES 10 DE AGOSTO DE 2023
Facebook: Agencia de Noticias Zihuatanejo



Conmemora Evelyn Salgado el 241 Aniversario del Natalicio de Vicente Guerrero en Tixtla



Llama la gobernadora a la unidad y reconciliación para construir la paz y bienestar de Guerrero

Destaca el legado de Vicente Guerrero para seguir luchando y redoblar esfuerzos en la búsqueda de la justicia, desarrollo y el bienestar

TIXTLA GRO., A 10 DE AGOSTO DE 2023.-

Con el llamado a la unidad y a la reconciliación para construir juntas y juntos las condiciones de seguridad, de paz y bienestar anheladas, la gobernadora Evelyn Salgado Pineda encabezó la ceremonia y desfile cívico-militar conmemorativo por el 241 Aniversario del Natalicio del General Vicente Ramón Guerrero Saldaña.

En la ciudad natal del máximo héroe del estado y auténtico consumador de la Independencia de México, la mandataria estatal afirmó que se consolidan los cambios que ya se materializan en beneficios para las familias de Guerrero.

"Los invito a seguir luchando y redoblar esfuerzos para seguir con el compromiso ineludible sin claudicar y sin titubear en la búsqueda de la justicia, del desarrollo y el bienestar, hoy más que nunca vamos juntas y juntos con firmeza, con el legado de nuestro héroe con ah ejemplo hasta lograr la transformación", dijo en su mensaje la mandataria estatal refrendó su compromiso de atender con diligencia los retos y las adversidades como lo hiciera el último insurgente, el General Vicente Guerrero quien, dijo, lidió con los embates conservadores, siendo el primer presidente afromexicano en la historia de este país.

"Si Vicente Guerrero no claudicó y no se rindió aun en tiempos tan complicados, nosotros tampoco tenemos ese privilegio y no nos vamos a rendir, vamos hacia adelante juntos porque ese es el legado de un gran hombre, don Vicente Guerrero", expresó la gobernadora Evelyn Salgado.

Previo al inicio del desfile cívico - militar, acompañada por titular de los poderes Judicial y Legislativo, mandos navales y militares, la gobernadora Evelyn Salgado montó una guardia de honor al pie del monumento a Vicente Guerrero en el zócalo de la ciudad.

Para conmemorar el 241 Aniversario del Natalicio del Benemérito de la Patria se realizó un nutrido desfile sobre la avenida Insurgentes en el que participaron elementos de la Marina Armada de México, Defensa Nacional, Guardia Nacional, Protección Civil, Seguridad Pública del estado y municipio, así como 260 participantes de Colegio de Bachilleres, 170 del CONALEP, 70 elementos del SUSPEG.

Así como 50 participantes de la novena sección del sindicato de trabajadores del ayuntamiento de Tixtla, 70 del Instituto de Seguridad Social, 32 participantes del Instituto del Deporte, 250 alumnos de la Normal de Ayotzinapa, cerrando el desfile con la asociación de charros, sin novedad.





Si tuvieran principios, magistrados del TEPJF estarían renunciando: AMLO



MÉXICO-

Si fueran gente con principios e ideales deberían estar renunciando" afirmó el presidente Andrés Manuel López Obrador en relación con los magistrados del Tribunal Electoral del Poder Judicial de la Federación a quienes volví a acusar de tergiversar sus palabras relacionadas a la senadora Gálvez, para encuadrarlas como violencia política de género.

También reprobó la actuación del juez Martín Santos quien tiene un historial de protección a delincuentes de cuello blanco. "Es mucho el cinismo, me sancionan porque supuestamente hay una ofensa, malicia efectiva, la malicia efectiva son ellos. Hoy le voy a mandar la carta al juez y al Consejo de la Judicatura, no se las voy a dejar pasar por lo que confirmó que hoy enviará la carta al Consejo de Judicatura para que revisen su caso.

"Tiene un historial de protección a delincuentes de cuello blanco y potentados. Imagínense que permitió la distribución de vapeadores, cuánto hay en juego, la salud de los jóvenes y no les importa porque quienes producen los vapeadores son muy poderosos".

Tras el reconocimiento del TEPJF de que no fueron textuales las frases utilizadas, López Obrador se preguntó: "¿y cómo van a hacer para reparar el daño?...".

Reprodujo nuevamente las frases que le fueron alteradas para encuadradas como contexto de la tergiversación pero dijo que no buscaría el juicio político contra los magistrados, porque al final será el "juicio de la historia".

Mas adelante, el Presidente lanzó: "Una pregunta: todo lo que me dicen a mi ¿no es violación de género? ¿O el género es nada más femenino? O sea".

Inflación descendió a 4.79% en julio; nivel más bajo desde marzo de 2021

MÉXICO-

Los precios al consumo en México se ubicaron en 4.79 por ciento en julio con respecto al mismo mes del año anterior, su tasa más baja desde marzo de 2021, revelaron cifras del Instituto Nacional de Estadística y Geografía (Inegi).

De acuerdo con el informe del Índice Nacional de Precios al Consumidor (INPC), la inflación general en México acumuló seis meses consecutivos a la baja, pues pasó de 7.91 por ciento en enero de 2023 a 4.79 por ciento anual en julio, su nivel más bajo en 28 meses, debido a la paulatina reducción de las mercancías, pero una persistencia a la baja de los precios de los servicios.

En comparación con junio, el INPC ascendió 0.48 por ciento en julio pasado, debido al aumento de precios que se registraron en productos agropecuarios, frutas y verduras, así como de educación, principalmente colegiaturas.

Los participantes de la encuesta de Citibamex estimaron un incremento mensual en el INPC de 0.47 por ciento para julio, equivalente a 4.77 por ciento anual, menor que la tasa de 5.06 por ciento registrada en junio.

El índice de precios subyacente, que determina la trayectoria de la inflación general en el mediano y largo plazo y que excluye elementos volátiles como los alimentos y la energía, se ubicó de forma mensual en 0.39 por ciento y de forma anual se redujo de 6.89 por ciento a 6.64 por ciento de junio a julio. Dentro de este, el sector de mercancías creció mensualmente 0.31 por ciento, y el de servicios 0.49 por ciento. Mientras que con respecto al mismo mes de 2022, 7.82 y 5.24 por ciento, en ese orden.

Por otro lado, el índice de precios no subyacente, que incluye productos agropecuarios y energéticos, creció 0.77 por ciento en términos mensuales, y en la serie anual se redujo un 0.67 por ciento. Los precios del renglón de productos agropecuarios crecieron 1.90 por ciento y 3.16 por ciento anual; y los de los energéticos y tarifas autorizadas por el gobierno bajaron 0.23 por ciento, respecto al mes anterior.

La inflación se empieza a mostrar más obstinada a descender, pues mostró una

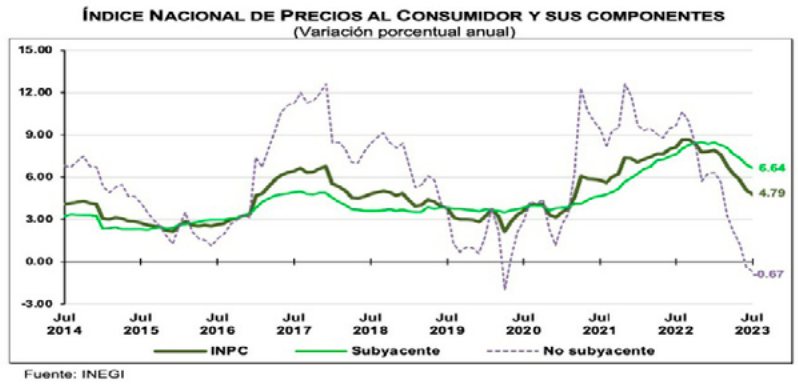

menor velocidad de descenso de un mes a otro. Analistas económicos de Franklin Templeton México pronosticaron que hasta julio se vería el efecto base positivo en el dato de inflación.

"La inflación comienza a reducir la velocidad de descenso con precios presentando una mayor resistencia. La inflación general solo bajó 0.27 puntos en el mes de julio y la quincenal no reportó mejoría. El efecto base positivo está llegando a su fin, por lo que la ganancia se desvanece", afirmó Alfredo Coutiño, director de Moodys Analytics.

Ahora, a la espera de una nueva decisión de política monetaria del Banco de México (BdeM) este jueves, en donde hasta ahorita se prevé que siga manteniendo la tasa de interés en 11.25 por ciento.

Por su parte, el Índice Nacional de Precios Productor (INPP) total, incluyendo petróleo, aumentó 0.29 por ciento mensual en julio y disminuyó 0.76 por ciento a tasa anual. En el mismo mes de 2022, creció 0.17 por ciento mensual y 10.01 por ciento con respecto a julio de 2021.

Por grupos de actividades económicas, a tasa mensual, los precios de las primarias incrementaron 3.63 por ciento y los de terciarias, 0.54 por ciento. Los de actividades secundarias bajaron 0.16 por ciento.

El Índice de Mercancías y Servicios de Uso Intermedio, incluyendo petróleo, subió 0.36 por ciento a tasa mensual y descendió 3.66 por ciento anual.

ANZ AGENCIA DE NOTICIAS ZIHUATANEJO

JUEVES 10 DE AGOSTO DE 2023

Facebook: Agencia de Noticias Zihuatanejo

Nadadoras: iniciamos el movimiento que terminó con el desconocimiento de la FMN

MÉXICO.-



La selección de natación artística inició un movimiento que terminó en el desconocimiento de la Comisión Nacional de Cultura Física y Deporte (Conade) a la Federación Mexicana de Natación (FMN), y que podría servir de impulso para otros atletas que sufren por falta de apoyos. Entienden que protestaron ante una problemática que hizo eco en México.

"Hemos sido un deporte valiente que ha levantado la mano para que nos den lo que nos corresponde. Algo que hicimos de buena fe, que era vender trajes de baño y toallas, explotó y fue la acción que detonó toda una revolución", compartió la capitana, Nuria Diosdado.

Alzar la voz y la mediatización que se hizo alrededor del retiro de becas, en palabras de Itzamary González, fueron puntos claves para que el organismo que dirige Ana Guevara rectificara su postu-ra de continuar apoyando al ex presidente de la FMN, Kiril Todorov, no reconocido por la World Aquatics y sujeto a un proceso por presunto peculado.

"Nos dimos a conocer en México y todo el mundo, compañeros de otros países veían todo lo que estaba pasando. Gracias a nosotras, en gran parte, es que se logró que se desconociera al titular de la federación, la cual no estaba haciendo las cosas correctas", aseguró la gana-dora de una plata histórica, la primera para México en un Campeonato Mundial.

El equipo de natación artística dejó entrever que, después de demandar al ente rector del deporte mexicano y ganar el litigio, la ruta para otros atletas es la misma que ellas trazaron para el restablecimiento de estímulos, que les negaron desde principios de año.

"Ya entrados en ese camino, hay que seguirle por ahí", alentó Diosdado, quien en sus palabras refleja la seguridad que ha ido ganando esta selección con base en resultados en las piscinas.

"Somos otras, hemos ganado mucha confianza con las decisiones que hemos tomado; como arrancar un proceso legal, que a todo mundo le daría miedo, eso nos fortaleció. En un principio sí se sentía que nos desmoronábamos, pero aquí estamos, orgullosas de ser parte de este equipo".

Ante el desconocimiento de la FMN, Nuria aún no ve claro el panorama; no sabe hacia dónde van los deportes acuáticos.

"Todo es muy incierto, pero por el momento se debe designar un nuevo presidente y que puedan fluir la cosas, yo esperaría que se quiten los obstáculos , todos los que se nos han ido poniendo, de manera que para París 2024 lleguemos tranquilas", enfatizó la líder del grupo.

La siguiente competencia que tendrá la selección será en los Juegos Panamericanos, en Santiago, Chile, ciudad donde tendrán su penúltima oportunidad para clasificarse a los Juegos Olímpicos. La siguiente será en el Campeonato del Mundo, en febrero del siguiente año.

"Hay presión y hasta podría decir que un poco de ansiedad por saber qué es lo que va a pasar, pero también es cierto que no perdemos el enfoque y la meta es clara, lograr ese boleto. Si no es en Santiago, tendremos una última chance. Estamos preparadas para lo que venga, ya hemos recibido muchos golpes", dijo Joana Jiménez, medallista de oro en la Copa del Mundo en Egipto.

Del cielo al infierno: el América, eliminado en caóticos penales



México.-

El América fue del cielo al infierno en menos de cinco minutos. Ante una lluvia de estrellas nocturnas y fuegos artificiales en Nashville, las Águilas pensaron por un momento que la serie ante el equipo de casa estaba ya definida. La falla del defensor Jack Maher, en el último cobro de una tanda de 12 penales, fue un alivio para aficionados y jugadores que se abrazaban de manera conjunta por el pase a los cuartos de final. Ninguno contaba con que el árbitro Selvin Brown era requerido al mismo tiempo por sus asistentes en el VAR, quienes detectaron un movimiento anticipado del portero Luis Ángel Malagón antes de salvar el arco americanista.

El festejo multitudinario pasó entonces a la confusión de ver movimientos extraños sobre el terreno de juego. En la señal de Apple Tv, el partido se dio por terminado con victoria por 5-4 (empataron 2-2 en tiempo regular) del equipo de André Jardine sin ninguna cámara que diera seguimiento a la resolución arbitral. De ahí que cientos de usuarios en redes sociales, además de los testigos presenciales en las gradas, terminaran envueltos en un halo de incertidumbre al ver repetir el penal de Maher.

El jugador no sólo acertó, sino que además obligó que la tanda se extendiera a los 14 cobros, provocando el error de Jonathan dos Santos y con ello la eliminación de las Águilas por 6-5 en un partido que quedará en la historia de la Leagues Cup. Durante los 90 minutos, el espectáculo fue igual de tenso y parejo entre los dos equipos. Walker Zimmerman abrió los cartones por Nashville (61), mientras Diego Valdés (78) y Julián Quiñones (90+4, de penal) remontaron para poner adelante a los de Coapa.

En el tiempo agregado, producto de un error defensivo de Néstor Araujo, Sam Surridge (90+9) puso cifras definitivas y también un condimento dramático para definir su destino desde los once pasos. Allí, además del fallo de Dos Santos tras la reanudación de la serie, Miguel Layún había desperdiciado su tiro en el segundo intento. De esta manera, el primer fracaso del brasileño Jardine al frente del América fue inevitable.

Según las imágenes del VAR, Malagón se adelantó un par de pasos de la línea de meta y por ello sacó ventaja en el remate atajado a Maher.

En la otra serie de octavos de final, el Toluca igualó 2-2 con el Minnesota United en los 90 minutos y luego cayó 4-2 desde los once pasos, a pesar de tener una ventaja numérica por la expulsión de Ha-ssani Dotson.

Los dirigidos por Ignacio Ambriz, abrazados a la habilidad de Tiago Volpi para salvar la noche, engrosaron la lista de clubes mexicanos eliminados en el torneo binacional, donde la mayoría de los candidatos a levantar el trofeo son estadunidenses.

¿Regresa Belanova? Denisse Guerrero reaparece con misterioso mensaje



México.-

Desde 2018, Denisse Guerrero, vocalista de Belanova y sus demás miembros desaparecieron y poco se sabe sobre su desintegración.

Ahora que agrupaciones del pasado han regresado a proyectos como los 90's Pop Tour o 2000's Pop Tour, los fans han pedido el regreso de Belanova. Agrupación que nos hizo bailar a todos con temas como Rosa pastel.

Tras cinco años sin saber nada de ningún integrante, Denisse Guerrero sorprendió a los fans al reaparecer y abrir su cuenta de Instagram.

La cantante colocó su primera fotografía celebrando su cumpleaños 43 y escribió un mensaje que hizo dudar a sus seguidores y los dejó con esperanzas de un reencuentro del grupo electro pop.

"Un año más para decir que la vida aún vale la pena, la existencia tiene sentido, nuestra misión es encontrarlo. Gracias a todos por la espera, lo mejor está por venir. Bendiciones. Denisse G", comentó.

Se desconoce hasta el momento si se trata de un reencuentro o no. Tampoco se sabe si esto tendría que ver con alguna negociación con Bobo Producciones, empresa que realiza los conciertos de 2000's Pop Tour en el que participan agrupaciones como: Nikki Clan, Motel, Kudai y La nueva banda Timbiriche.

Miguel Martínez y la razón por la que dijo 'no' a los 2000's Pop Tour

México.-

Este fin de semana se vivió un momento sin igual, exestrellas infantiles formaron parte de los 2000's Pop Tour y se reencontraron luego de más de 15 años y ofrecieron una presentación especial en la Arena Ciudad de México.

Parte del elenco de proyectos como Aventuras en el tiempo, Amigos X siempre, Carita de ángel, Atrévete a soñar y Cómplices al rescate fueron quienes consintieron al público de la generación dosmilera y revivieron muchos momentos con temas como el Sapito y los temas principales de cada uno de los proyectos.

Sin embargo, algunos de los ausentes fueron actores de telenovelas como Misión S.O.S y Alegrijes y rebujos, de los cuales sus protagonistas fueron Diego Boneta, Alison Lozz, María Chacón y Miguel Martínez.

Sobre esta ausencia, Miguel explicó por qué dijo 'no' al proyecto, que al parecer, fue organizado con premura.

"Pues yo quería cantar 12 rosas, justamente esa fue una de las razones; yo quería cantar 12 rosas y como no iba a ser posible pues preferí hacer otras cosas, otras presentaciones y más cosas que siento que me pueden favorecer en mi carrera", comentó en una entrevista que ya se hizo viral en TikTok.

"Yo quería cantar 12 rosas entonces si no se podía yo entiendo que hay que dar paso a lo que ya está", insistió y reveló que también los tiempos fueron muy apresurados: "Esta negociación de que sí estaba o no estaba creo que empezó tarde. Entonces teníamos que ver, teníamos que estar de acuerdo".



Durante el concierto de los 2000's Pop Tour, las exestrellas de telenovelas como Martín Ricca, Daniela Luján, Violeta Isfel, Naidelyn Navarrete, Roberto Marín, Nashla, Daniela Ibañez, Fabián Chávez, Martha Sabrina, Ramiro Torres y Daniela Aedo anunciaron que en marzo de 2024 comenzará una gira con todos los artistas de las telenovelas infantiles de esa época y se llamará 2000's X Siempre.

Para este entonces, Miguel dio pistas sobre una posible negociación para ahora sí poder ser parte y representar a tantos proyectos donde el cantante y actor vio crecer su carrera: "Siento que no era el momento y por eso en esta ocasión no se pudo. Tengo la idea de tal vez sacar una nueva versión de 12 rosas, sobre todo porque me quedé con esa cosquillas de ir a cantarla ahí y entonces no lo sé, vamos a ver qué pasa", concluyó.

ANZ
AGENCIA DE NOTICIAS ZIHUATANEJO

JUEVES 10 DE AGOSTO DE 2023
Facebook: Agencia de Noticias Zihuatanejo

Se registra encontronazo entre trailers en la Siglo XXI



ZIHUATANEJO, GRO., A 10 DE AGOSTO DE 2023.-

Un camión se impactó por alcance contra un tráiler con doble remolque en la autopista Siglo XXI, a la altura del kilómetro 220, en el tramo de Infiernillo-Las Cañas; lo que dejó un saldo de cuantiosos daños materiales.

De acuerdo con la información obtenida, los operadores de Gruas Ápside tardaron aproximadamente 24 horas en sacar un remolque que se fue hacia un barranco, asimismo maniobraron para colocar sobre sus llantas el tráiler y el otro remolque que volcaron sobre su costado derecho, quedaron a orilla de carretera.

El siniestro ocurrió durante la madrugada del martes y las maniobras terminaron hasta la mañana de este miércoles, la circulación fue obstruida durante los trabajos de los operadores de Grúas Ápside hasta que finalmente pudieron retirar los dos camiones y sus remolques de la vialidad.

En grúas de grandes dimensiones y potencia, procedieron a trasladar los camiones chocados al corralón para los trámites correspondientes, esto por indicaciones de los oficiales de la Guardia Nacional, sector caminos.

> *La vialidad fue cerrada durante 24 horas, ya que los operadores de Grúas Ápside maniobraron para poder sacar un remolque de un barranco y poder colocar un trailer que también volcó en la colisión*

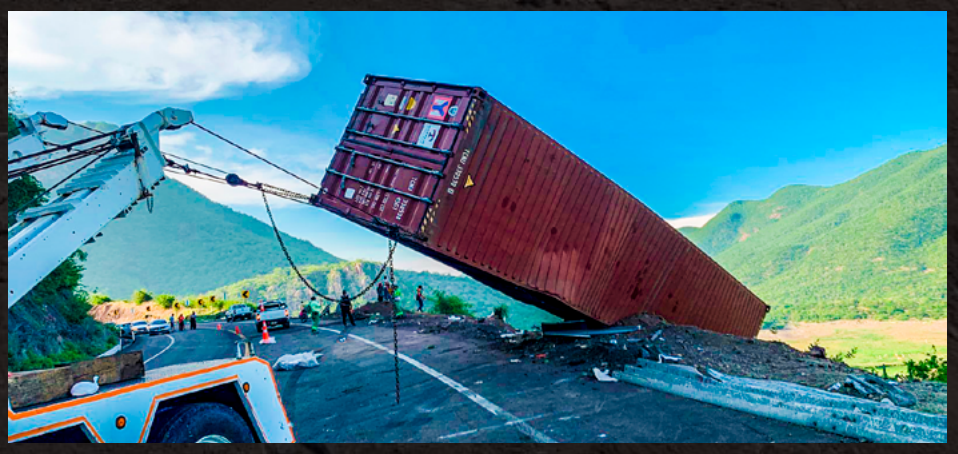



Continúa sin ser identificado joven sin vida localizador en Los Achotes

ZIHUATANEJO, GRO., A 10 DE AGOSTO DE 2023.-

El joven sin vida localizado a orilla de la carretera federal Acapulco-Zihuatanejo, en el punto conocido como el "Cerrito" del poblado de Los Achotes, permanece en calidad de desconocido en las instalaciones de Servicio Médico Forense (Semefo), las cuales se ubican en el Centro de este municipio.

Fue el pasado lunes a las 07 horas que las corporaciones de seguridad de los tres niveles de gobierno se trasladaron a la zona oriente del municipio, en donde reportaban un hombre tirado orilla de carretera.

Se trata de un joven de tez morena clara, de aproximadamente 1.68 metros de estatura, cabello negro y lacio, de entre 20:25 años de edad, que sólo vestía pantalón de mezclilla azul y un cinturón de tela color negro.

El joven presentaba huellas de tortura, los agentes de la Fiscalía General del Estado (FGE) realizaron las diligencias de ley y ordenaron su traslado al Servicio Médico Forense (Semefo) para la aplicación de la autopsia.

Luego de 48 horas, el joven ultimado permanece en el Semefo y se espera que en la brevedad posible se ha reclamado por sus familiares.