

AUSTRALIA ELIMINA DEL MUNDIAL A CANADÁ

ANZ
DIARIO DIGITAL

ZIHUATANEJO, GUERRERO / DIRECTOR GENERAL: ROGELIO CENDEJAS ROSALES
TEL: 755 101-9983 / MIÉRCOLES 2 DE AGOSTO DE 2023

PRESIDENTE JORGE SÁNCHEZ ALLEC INAUGURA REMODELACIÓN DE OFICINAS DE LA CAPAZ



> *Acompañado de su esposa Lizette Tapia Castro, integrantes del Cabildo y directores municipales*

> *Además de contar con instalaciones más modernas y funcionales, se destaca por ser el único en Guerrero que ha logrado sanear totalmente sus finanzas.*

Ha incrementado la renta de yates con la llegada de turismo vía aérea



CAPAZ dejó de ser la caja chica de la presidencia municipal: Jorge Sánchez





NUESTRO COMPROMISO CON EL BIENESTAR Y LA SEGURIDAD DE LOS GUERRERENSES ES IRRENUNCIABLE:

EVELYN SALGADO

Colegio Estatal de Arquitectos presentó proyecto de Parque Vecinal El Hujal al gobierno municipal



EDGAR MAGAÑA

ZIHUATANEJO, GRO., A 02 DE AGOSTO DE 2023.-

El Colegio Estatal de Arquitectos en Zihuatanejo, elaboró y presentó a la autoridad municipal el proyecto del Parque Vecinal El Hujal, el cual está enfocado para personas de todas las edades en una extensión de 2 mil 500 metros cuadrados.

ANZ
AGENCIA DE NOTICIAS ZIHUATANEJO

MIÉRCOLES 2 DE AGOSTO DE 2023
Facebook: Agencia de Noticias Zihuatanejo



TecNM campus Costa Grande contará con servicio de cafetería dentro del plantel

**** Desde este lunes se encuentra disponible el servicio de ventanillas, informó la Directora, Fadme Molina Salomón.***

ROGELIO CENDEJAS

ZIHUATANEJO.- 2 DE AGOSTO DEL 2023.-

Después de varios años en que el TECNM Campus CostaGrande no se contaba con el servicio de cafetería dentro de las instalaciones del plantel, en los próximos días se tendrá habilitado un espacio adecuado para que la comunidad tecnológica pueda disfrutar de este importante servicio, dio a conocer la Directora del plantel la Maestra Fadme Molina Salomón.





Continuamos trabajando en beneficio de la comunidad Tecnológica de Costa Grande.

Asimismo se dio a conocer que el servicio de atención en ventanillas del TECNM Campus CostaGrande ya se encuentra disponible para que la comunidad estudiantil pueda realizar los trámites que necesiten, mismas que tendrán un horario de 8 de la mañana a 5 de la tarde.

Las ventanillas en funcionamiento son las siguientes: servicios escolares, recursos financieros, centro de información, gestión tecnológica y vinculación, división de estudios profesionales y centro de cómputo.



ANZ
AGENCIA DE NOTICIAS ZIHUATANEJO

MIÉRCOLES 2 DE AGOSTO DE 2023
Facebook: Agencia de Noticias Zihuatanejo

Colegio Estatal de Arquitectos presentó proyecto de Parque Vecinal El Hujal al gobierno municipal

**Se trata de un espacio de 2 mil 500 metros cuadrados*

EDGAR MAGAÑA
ZIHUATANEJO, GRO., A 02 DE AGOSTO DE 2023.-





El Colegio Estatal de Arquitectos en Zihuatanejo, elaboró y presentó a la autoridad municipal el proyecto del Parque Vecinal El Hujal, el cual está enfocado para personas de todas las edades en una extensión de 2 mil 500 metros cuadrados.

Consultada sobre el tema, la presidenta del Colegio Estatal de Arquitectos en esta ciudad, Mirian Asenet Galeana Almanza, informó que el proyecto lo integran una área de juegos, un camino sensorial, un anfiteatro, una área de skate, un jardín central, una área de gimnasio, una cancha de básquetbol y una área de bicicletas.

La propuesta se presentó al presidente municipal, Jorge Sánchez Allec y tiene como objetivo aprovechar una zona de la colonia El Hujal que se encuentra en la calle Higuera, en la cual los vecinos contarían con diversos espacios para el esparcimiento y la sana convivencia.

Dentro de lo innovador del parque, se encuentra el jardín que serviría como un espacio de aromaterapia y un huerto, generando así una experiencia distinta a quienes visiten el espacio.

Galeana Almanza junto al arquitecto, José Navarrete Heredia y al presidente del Colegio de Ingenieros Civiles Guerrerenses en Costa Grande, César Hernández Albuerne, agregó que la intención es que se dé una colaboración entre la autoridad junto al cuerpo colegiado que ella encabeza para lograr cristalizar el proyecto del parque.

Ha incrementado la renta de yates con la llegada de turismo vía aérea



EDGAR MAGAÑA
ZIHUATANEJO, GRO., A 02 DE AGOSTO DE 2023.-

La llegada de turismo vía aérea ha propiciado un incremento en la renta de yates que realizan recorridos por distintas playas de Ixtapa-Zihuatanejo.

El prestador de servicios náuticos, Benigno Guzmán Rosas, precisó que los vuelos procedentes de Monterrey, del Bajío y de la Ciudad de México, han traído una cantidad importante de turismo con el poder adquisitivo para rentar estas embarcaciones, las cuales recorren la bahía de Zihuatanejo, la Isla de Ixtapa y playas como Manzanillo, lugar que él considera como el mejor para practicar el snorkel.

"Las vacaciones de verano traen mucha gente de manera dispersa. Durante más de un mes llega gente de todas partes de México para disfrutar de las bellezas de este destino de playa, se podría decir que la renta de yates ha incrementado hasta en un 100 por ciento", acotó.

Este martes la Secretaría de Turismo del Estado reportó una ocupación del 82.1 por ciento para Ixtapa y del 42.1 por ciento para Zihuatanejo.



Presidente Jorge Sánchez Allec inaugura remodelación de oficinas de la CAPAZ





ZIHUATANEJO.- 2 DE AGOSTO DEL 2023.-

Cumpliendo con su compromiso de dignificar las condiciones físicas de todas las áreas del gobierno de Zihuatanejo de Azueta encargadas de la prestación de servicios a la ciudadanía, el presidente Jorge Sánchez Allec, acompañado de su esposa Lizette Tapia Castro, integrantes del Cabildo y directores municipales, inauguró este martes la remodelación de las oficinas de la Comisión de Agua Potable y Alcantarillado de Zihuatanejo (CAPAZ), organismo operador que además de contar ahora con instalaciones más modernas y funcionales, se destaca por ser el único en Guerrero que ha logrado sanear totalmente sus finanzas. También se entregaron vehículos y uniformes a los trabajadores de la CAPAZ.

Luis Fernando Salas Reyes, director de la Capaz agradeció todo el respaldo que ha recibido a lo largo de estos cinco años por parte del presidente Jorge Sánchez Allec permitiendo un desarrollo en diferentes áreas de la CAPAZ. “Estamos muy comprometidos con usted, vemos el compromiso que tiene con el organismo, pero más allá de eso, vemos todo ese amor, toda esa pasión que le pone a su trabajo nos los transmite a nosotros, también tenemos la obligación y responsabilidad de hacerlo de esa forma”.

En su mensaje el presidente Jorge Sánchez iniciando destacando que la transformación que ha sufrido este organismos se nota “y se nota bien”. Reconoció el trabajo que está haciendo el director Luis Salas y agradeció el respaldo que tiene de su Cabildo para llevar a cabo estas acciones con lo que ha podido llevar a Zihuatanejo a otro nivel de desarrollo.

Recordó que a su llegada a la administración municipal las instalaciones y funcionamiento de la no era el adecuado, por lo que primero se dieron a la tarea de sanearlo financieramente y saldar los adeudos que tenían con CFE, IMSS y proveedores. “Lo que entraba se lo llevaban para hacer otras cosas y no podíamos seguir” subrayó, por ello le pidió a Luis Salas llevar una buena administración y enseguida se notó la diferencia por lo que una vez que se pagó lo que se debía, “nos comenzó a sobrar dinero para hacer acciones, renovar el parque vehicular para mejorar el salario de los trabajadores, tener una mejor operatividad y dar agua potable a la ciudadanía, hecho que se regularizó con la construcción del Pozo Radial, la mejor obra de infraestructura hidráulica no solo del estado de Guerrero, única en su tipo en el país”, enfatizó el alcalde Sánchez Allec.

Sobre la remodelación de las instalaciones, expresó que no se había hecho ningún arreglo por lo que dijo que “hoy ha cambiado la historia, hoy tenemos lo que se necesita, brindamos las herramientas necesarias al personal para lograr mejores resultados y estamos marcando un precedente en la CAPAZ y con su ayuda vamos a poder más”.





ANZ
AGENCIA DE NOTICIAS ZIHUATANEJO

MIÉRCOLES 2 DE AGOSTO DE 2023
Facebook: Agencia de Noticias Zihuatanejo

Con éxito se realizan Cursos de Verano Zihua Kids en bibliotecas públicas: Educación municipal





> ***Las actividades desarrolladas están cumpliendo con el objetivo de fortalecer las capacidades de las niñas y los niños del municipio***

ZIHUATANEJO.- 2 DE AGOSTO DEL 2023.-

Los Cursos de Verano Zihua Kids 2023, que el pasado 24 de julio fueron puestos en marcha por el alcalde Jorge Sánchez Allec y su esposa Lizette Tapia Castro, presidenta honoraria del DIF Municipal, se han desarrollado con éxito las cinco principales Bibliotecas Públicas digitalizadas del municipio, cumpliendo así como el objetivo de fortalecer las capacidades de las niñas y los niños que con mucho interés participan en las actividades programadas.

Al respecto, la dirección de Educación municipal informó que las actividades realizadas hasta el momento han consistido en un curso de computación impartido en las Bibliotecas Digitales ubicadas en las comunidades de El Zarco, San Miguelito y El Coacoyul, donde se atendió a más de 50 niños que cursan su instrucción básica.

Mientras que en la Biblioteca de San José Ixtapa, que también ha sido digitalizada por el gobierno de Zihuatanejo de Azueta y el DIF Municipal, se impartieron clases de guitarra y computación a integrantes de un grupo de niñas y niños de 6 años de edad en adelante.

Por lo que respecta a la Biblioteca Central Cuauhtémoc, se dio a conocer que como parte de los Cursos de Verano Zihua Kids 2023, en sus instalaciones se desarrollaron actividades lúdicas, de recreación y fomento a la lectura (cuenta cuentos), con el objetivo principal de que las niñas y los niños del municipio disfruten la experiencia de vivir un extraordinario verano de súper héroes.





UNIVERSIDAD CEUSJIC

COMPROMETIDOS CON LA CALIDAD EDUCATIVA

¡Carreras y planes diseñados para ti! En la Universidad CEUSJIC, contamos con más de 20 programas académicos, 5 campus en el país y más de 1,500 alumnos activos

¡Contamos con preparatoria, licenciaturas, maestrías y doctorados!

Teléfono 755 554 19 00

#SOMOSCEUSJIC

Ceusjic.edu.mx



ANZ
AGENCIA DE NOTICIAS ZIHUATANEJO

MIÉRCOLES 2 DE AGOSTO DE 2023
Facebook: Agencia de Noticias Zihuatanejo

CAPAZ dejó de ser la caja chica de la presidencia municipal: Jorge Sánchez



EDGAR MAGAÑA

ZIHUATANEJO, GRO., A 02 DE AGOSTO DE 2023.-

El presidente municipal, Jorge Sánchez Allec, externó que la Comisión de Agua Potable y Alcantarillado de Zihuatanejo (CAPAZ), dejó de ser la caja chica de la presidencia municipal para convertirse en un organismo autosuficiente para llevar a cabo el mejoramiento de su infraestructura y equipo de trabajo.

Durante la inauguración de la remodelación que se hizo en la paramunicipal, el primer edil zihuatanejense recordó que a su llegada a la alcaldía en 2018, encontró un organismo colapsado financieramente con un adeudo de 14 millones de pesos a la Comisión Federal de Electricidad (CFE), recibiendo en ese momento la ayuda del ex gobernador, Héctor Astudillo Flores con 7 millones de pesos y la otra mitad fue pagada por el municipio de manera diferida. En ese período también se tenía un adeudo de 18 millones de pesos con el Instituto Mexicano del Seguro Social (IMSS) porque no se habían pagado las cuotas de los trabajadores. A ello se sumó la deuda de varios millones que se arrastraba con los proveedores.

Ante la situación, se tomó la decisión de que la CAPAZ debía sanearse con sus propios recursos y con ello se contribuyó a la construcción del pozo radial, al incremento del parque vehicular y de equipamiento; a lo que se sumó la renovación total de sus instalaciones.

Al recibir un organismo sin energía eléctrica y sin la capacidad para ofrecer el servicio de agua potable, recordó que esta dependencia fue la caja chica de la presidencia municipal durante muchos años, de la cual se tomaron recursos para hacer otras acciones, descuidándola en todos los aspectos.

"No permitían que el recurso que aquí se genera, aquí se quedara para fortalecer los servicios de esta ciudad", acotó.







Sin comercializar 40 mil litros de mezcal de Vallecitos de Zaragoza



Necesaria asesoría jurídica y recursos económicos

MIJAIL ABARCA

ZIHUATANEJO, GRO.- 02 DE AGOSTO DE 2023.-

Zihuatanejo, Gro.- Varios factores han impedido que los productores de mezcal de la sierra de Zihuatanejo, puedan distribuir su producto a pesar de que es de muy alta calidad.

José Álvaro Reséndiz López, quien ha sido gestor de los mezcaleros, dijo que la problemática es múltiple para los mezcaleros de la zona de Vallecitos de Zaragoza, donde hay alrededor de 200 productores en vinatas que realizan la actividad de manera artesanal con trapiche.

Mencionó que en Guerrero se trabaja en la zona centro como Chichihualco, además Apango del Río, pero en la sierra de Zihuatanejo a pesar de que se produce un mezcal de muy alta calidad no hay condiciones porque no tienen la cercanía ni los contactos para poder comercializar de mejor manera.

Actualmente hay 40 mil litros de mezcal que no han podido colocar por los diversos factores a lo que se suma el problema de los caminos y la falta de certificación ya que se requieren recursos y hasta el momento debe decir destilado de agave, "se requieren los recursos para certificar y un lugar que sea Guanajuato, Michoacán o Jalisco, que tienen la denominación de origen.

Reséndiz López, remarcó que se necesita el recurso y la asesoría jurídica para que se tenga la oportunidad de que el producto pueda ser conocido.

Hizo un llamado para que vayan representantes del gobierno para que vean a cada productor y se garantice que puedan seguir sembrando e invirtiendo, ya que el apoyo llega a los líderes y no se sabe si se aplica de manera correcta.

Durante la visita del presidenciable, Ricardo Monreal, José Álvaro Reséndiz, pidió que se tome en cuenta a los generadores de empleo ya que el mismo gobierno pone trabas para su crecimiento, además de apoyar a los productores primarios que están desvalidos y un ejemplo son los productores de mezcal.



El Covid-19 se mantiene estable en Guerrero: SSG

*Actualmente hay 104 casos activos, ninguno de gravedad

*Se recomienda el uso del cubrebocas en espacios cerrados y continuar con el lavado de manos

CHILPANCINGO, GRO., 02 DE AGOSTO DE 2023.-



Hasta el momento el comportamiento del Covid-19 en Guerrero se mantiene en control y estable, en comparativo con los años anteriores, informó la titular de la Secretaría de Salud de Guerrero, Aidé Ibarez Castro, e hizo un llamado a continuar con las medidas sanitarias para prevenir contagios, como el uso de cubrebocas en espacios cerrados y el lavado de manos.

Explicó que, aunque no hay una situación de alerta, sí es importante que la población siga con las medidas generales para prevenir contagios de Covid-19, así como de otras enfermedades respiratorias como la influenza.

Dijo que desde que dio inicio la pandemia en Guerrero en marzo del 2020, se han registrado en el estado un total de 121 mil 815 casos confirmados, con 6 mil 900 defunciones.

Detalló que la Secretaría de Salud, desde esa fecha, ha realizado un total de 280 mil 873 estudios de confirmación.

Actualmente, informó, se tiene un registro de 104 casos activos, distribuidos en 17 municipios, siendo diez de estos los que presentan un mayor número de casos: Acapulco con 51, Zihuatanejo con 23, Chilpancingo 7, Iguala 5, Tlapa 3, Taxco 2, y Ometepec con 2, seguido de Arcelia, Atoyac y Benito Juárez que han registrado un caso respectivamente.

Puntualizó que hasta la semana epidemiológica número 30, que abarcó del 23 al 29 de julio, se registraron 42 casos y que en lo que va del 2023 se tiene un registro de 4 mil 287 contagios confirmados de Covid-19, siendo las personas de 30 a 34 años los más afectados, sin que hasta el momento haya pacientes complicados que requieran hospitalización.

Dijo que al comparar el primer periodo del 15 al 30 de junio de este año con el segundo periodo del 15 al 31 de julio, se observó una disminución del 36.4% en la presencia de nuevos casos.

Pero lamentó que en el mes de julio se hayan registrado 4 defunciones en Guerrero, en personas que presentaban comorbilidades y que no contaban con su esquema de vacunación.

Ante la recomendación emitida recientemente por la UNAM, mencionó que la gobernadora del estado, Evelyn Salgado Pineda, ha instruido informar oportuna y constantemente a la población sobre el comportamiento del Covid-19, además de fortalecer la vigilancia epidemiológica ante el posible cambio de comportamiento de los casos.

Al respecto, la titular de la Secretaría de Salud recomendó ante la sospecha de Covid-19, acudir a su unidad médica más cercana.

Además, recomendó no automedicarse, buscar atención o acompañamiento médico para vigilar la evolución y así identificar complicaciones de manera oportuna.

Explicó que las personas que presenten síntomas de enfermedad respiratoria aguda como gripe, catarro, tos, dolor de garganta o fiebre deben procurar aislarse, descansar para recuperarse en un periodo de tres a cinco días y usar cubrebocas en todo momento durante la convivencia con otras personas, para evitar más contagios.

Recordó que los adultos mayores con enfermedades inmunodepresivas, así como aquellos con patologías crónicas deben de ser más cuidadosos y evitar acudir a lugares cerrados poco ventilados y con aglomeración.

También mencionó que el gobierno del estado mantiene activa la línea COVITEL Guerrero, al 800 772 5834, disponible para todo el público que requiera mayor información y orientación médica.



ANZ
AGENCIA DE NOTICIAS ZIHUATANEJO

Acusa Monreal inequidad en contienda interna de Morena rumbo a 2024

***El aspirante presidencial asegura que dará la sorpresa de forma austera y con el apoyo de simpatizantes**

CHILPANCINGO, GRO., 2 DE AGOSTO DE 2023.-

El aspirante presidencial de Morena Ricardo Monreal Ávila dijo que en el país y en el estado hay asuntos pendientes en seguridad, salud y educación.

Ante unas 150 personas en un salón del Hotel Holiday Inn de la capital, acusó inequidad en la contienda interna del partido para elegir a quien en su momento será el candidato a la Presidencia de México.

Aseguró que él dará la sorpresa y que lo hará en forma austera y con el apoyo de las personas, quienes dijo, votarán por el aspirante más consciente y con mayor experiencia.

Aún con esto, pidió a la dirigencia que en ese proceso de consulta que se llevará a cabo del 28 de agosto al 3 de septiembre, no haya dados cargados en las encuestas.

Con una afluencia media de simpatizantes y sin la participación de líderes de partidos o figuras de elección, Monreal señaló que su equipo era el que menos dinero tenía, hablando del resto de sus contendientes.

Por esta razón, dijo, no había podido pagar el transporte para que sus simpatizantes se trasladaran a su asamblea, y que tampoco había estímulos para llenar auditorios.

Mencionó que en los distintos órdenes de gobierno cada quien tenía a su aspirante y que estos cubrían los gastos de estos, y que en su caso, él se encontraba desligado de esos temas y que sus recorridos son austeros.

Agregó que las políticas públicas deben continuar, como son las pensiones para el bienestar, pero deben perfeccionarse.

Dijo que el proceso de transición política que se vive en el país que encabeza el presidente de la república Andrés Manuel López Obrador, apenas suma cinco años, por lo que debe extenderse por más tiempo.





#FGEGuerrero realiza recorridos de prevención, en Barrios Históricos del puerto de Acapulco





La Fiscalía General del Estado, a través de la Policía Investigadora Ministerial, realiza recorridos de prevención del delito, en calles aledañas de la colonia Centro, para brindar reforzamiento a la seguridad, en salvaguarda de la integridad de la ciudadanía, en coordinación con Ejército Mexicano.

Con estas acciones, la FGE refrenda su compromiso de acercar la procuración de justicia a las y los guerrerenses.

#FiscalíaATuAlcance
#FiscalíaDePuertasAbiertas



ANZ AGENCIA DE NOTICIAS ZIHUATANEJO

MIÉRCOLES 2 DE AGOSTO DE 2023

Facebook: Agencia de Noticias Zihuatanejo

Nuestro compromiso con el bienestar y la seguridad de los guerrerenses es irrenunciable: Evelyn Salgado



> *Clausura gobernadora Curso de Formación Inicial de nuevos policías preventivos estatales y municipales en Guerrero

> *Egresan 113 cadetes de la UNIPOL para fortalecer a las instituciones de seguridad en Guerrero

CHILPANCINGO, GRO., A 02 DE AGOSTO DE 2023.-

El compromiso que asumimos con el bienestar y con la seguridad de las familias de Guerrero, es irrenunciable", señaló la gobernadora Evelyn Salgado Pineda durante la ceremonia de clausura del Curso de Formación Inicial a las y los 113 cadetes egresados como policías preventivos estatales y municipales de la Universidad Policial (UNIPOL).

La mandataria estatal puntualizó que los nuevos elementos que se integran de inmediato a las tareas de seguridad en el estado y municipios son punta de lanza de esta estrategia por conquistar la paz en todas las regiones de la entidad, trabajando todos los días con valentía, honradez, principios y profesionalismo, anteponiendo el interés del pueblo, frente al interés propio.

En su mensaje ante mandos militares, navales, autoridades estatales y familiares de las y los cadetes egresados, la gobernadora reconoció el esfuerzo realizado desde la Secretaría de Seguridad Pública por formar nuevos elementos comprometidos en servir y proteger a su pueblo con ideales firmes, principios y capacidad desde sus corporaciones.

"Todas y todos ustedes tienen hoy una nueva responsabilidad y un gran compromiso con Guerrero", expresó la gobernadora Evelyn Salgado a los elementos egresados llamándolos a conducirse apegados a los protocolos policiales y a la observancia irrestricta a los derechos humanos.



La mandataria dijo que cuentan con el reconocimiento del estado para garantizar condiciones laborales dignas con el respaldo institucional para el desarrollo de sus actividades a través de un esfuerzo presupuestal histórico para fortalecer con más capacidades operativas y equipo a la policía estatal y a la Secretaría de Seguridad Pública de Guerrero.

> *El subsecretario de Operación Policial, Irving de Jesús Jiménez Sánchez, informó que después de cuatro meses de cursos de adiestramiento logran egresar un total de 113 cadetes, de los cuales 98 se suman a la policía estatal y 15 se integran a las policías municipales de Coyuca de Catalán, Iguala, Acatepec, San Marcos, Zihuatanejo y Chilpancingo.*

Dentro de este nuevo grupo de elementos que concluyeron con éxito este proceso de formación inicial, siete hablan su lengua materna y 50 son mujeres, los cuales de inmediato se integrarán a las tareas de seguridad siguiendo el esquema rector de profesionalización que establece el Secretariado Ejecutivo del Sistema Nacional de Seguridad Pública.

Durante la ceremonia se entregaron los gallardetes a los egresados y se realizó la entrega de constancias de formación policial a mujeres y hombres que fortalecen las filas de las policías estatales y municipales con especial mención a los elementos que obtuvieron los primeros lugares de aprovechamiento académico. Asistieron los comandantes de la Novena Región Militar, Ricardo Flores González; de la Décima Segunda Región Naval, Alfredo Hernández Suárez; el comandante de la 35 Zona Militar, Enrique Martínez López; el secretario de Seguridad Pública, Evelio Méndez Gómez; la Diputada Yanelly Hernández Martínez; el Presidente del Tribunal Superior de Justicia, Raymundo Casarrubias Vázquez y la Fiscal General del Estado, Sandra Luz Valdovinos Salmerón, entre otros.









ATIENDE CICAEG DAÑOS POR LLUVIAS EN EL PUENTE VADO EL NARANJO, EN EL MUNICIPIO DE COAHUAYUTLA

CHILPANCINGO, GRO., A 02 DE AGOSTO DE 2023.-

La gobernadora Evelyn Salgado Pineda instruyó a la Comisión de Infraestructura Carretera y Aeroportuaria del Estado de Guerrero atender de forma inmediata las afectaciones que ocasionaron las recientes lluvias en el puente vado El Naranjo, en el municipio de Coahuayutla en la región de la Costa Grande.

Ante el reporte que hizo el presidente municipal de Coahuayutla, Rafael Martínez Ramírez, el director de Puentes y Aeropistas, Alejandro Memije Vélez, junto a una brigada de trabajadores se trasladaron al lugar del incidente para analizar la situación de los daños.

El puente vado se ubica en el ramal a la Unión de Isidoro Montes de Oca y Coahuayutla tramo la Unión – Coahuayutla, del kilómetro 5+000 al 75+100, en la localidad de El Naranjo.

> *El director general de la Cicaeg, Martín Vega González, destacó que la instrucción de la mandataria estatal es la de atender de manera inmediata las contingencias que pudieran suscitarse en las vías de comunicación a causa de la actual temporada de lluvias.*

ANZ
AGENCIA DE NOTICIAS ZIHUATANEJO

MIÉRCOLES 2 DE AGOSTO DE 2023
Facebook: Agencia de Noticias Zihuatanejo

Le saldrá contraproducente a Abbott la colocación de boyas: AMLO



MÉXICO.-

"Le va a salir contraproducente", auguró el presidente Andrés Manuel López Obrador ante la decisión del gobernador de Texas, Greg Abbott, de colocar boyas en parte de las aguas del Río Bravo para evitar el paso de migrantes hacia ese estado de Estados Unidos, pues a su consideración lo que realmente busca son los votos con miras a su pretensión de hacerse de la candidatura presidencial del Partido Republicano.

En la mañanera de este martes, nuevamente se le preguntó al mandatario mexicano sobre esa estrategia del gobernador texano, a la que calificó como "un acto publicitario, provocativo y corriente".

Agregó que esto incita a la confrontación y a la división. "En vez de unirnos y tener buenas relaciones, (trata de) separarnos con alambradas. Y todo por lo votos, yo creo que le va a salir contraproducente, porque la gente no va a votar por él, no va a votar por él. Además en Texas hay muchos (ciudadanos) de origen mexicano, muchos, muchos paisanos y también de otros países de América Latina y muchos migrantes".

El jefe del Ejecutivo mexicano celebró una vez más que su homólogo estadundiense, Joe Biden, haya presentado una denuncia contra el gobernador de Texas por esa decisión.

"Además, no le corresponde, es un asunto de límites internacionales, no le corresponde al gobernador. En el caso nuestro todo lo que tiene que ver con las relaciones internacionales es facultad del Ejecutivo federal, no pueden los estados tener acuerdos de ningún tipo con gobiernos extranjeros. Pero bueno, también hay que verlo como lo que es: un acto publicitario, provocativo y corriente".

Se ha cumplido "escrupulosamente" con requerimientos sobre libros: SEP



MÉXICO.-

La Secretaría de Educación Pública (SEP) informó que "ha cumplido escrupulosamente el desahogo de requerimientos judiciales" en referencia al amparo interpuesto en contra de la impresión y distribución de los Libros de Texto Gratuitos (LTG) para educación básica para el ciclo escolar de 2023-2024.

Luego que el juzgado tercero de distrito en materia administrativa en la Ciudad de México, emitiera por segunda ocasión un llamado en el que establece un plazo de 24 horas a la autoridad educativa federal para cumplir la suspensión definitiva que otorgó a la Unión Nacional de Padres de Familia (UNPF), con la que condicionó la impresión y distribución de los libros de texto gratuitos, destacó que "en observancia al principio de legalidad, se encuentra en tiempo, en forma y en condiciones de publicar los programas de estudio definitivos (sintéticos) que han constituido la base para la elaboración de los nuevos LTG".

La dependencia federal señaló en un comunicado que a la fecha "no ha sido notificada oficialmente del requerimiento de amparo". Sin embargo, indicó "en cuanto esto suceda, se implementará el mecanismo legal correspondiente para atender dicha notificación".

La SEP reiteró que "ha sido respetuosa de cada acuerdo judicial de los que ha sido notificada". De acuerdo a datos oficiales la distribución de los libros de texto sigue avanzando en todo el país, pues en la mayoría de las escuelas y almacenes estatales ya se han entregado los materiales educativo de primero a cuarto grado de primaria, mientras que los textos de quinto y sexto grado de primaria están llegando a los puntos de distribución de diversos estados.

AUSTRALIA ELIMINA DEL MUNDIAL A LA CAMPEONA OLÍMPICA CANADÁ



MELBOURNE.-

Australia, coanfitriona del Mundial femenil, envió uno de los mensajes más poderosos de que aspira a lo máximo. Con la desbordada demostración de una goleada (4-0) echó fuera a Canadá, campeona olímpica, que tendrá que hacer sus maletas para volver a casa a digerir una eliminación inesperada.

Hayley Raso se estrenó como goleadora en la Copa y quiso repetir la experiencia al firmar un doblete en elprimer tiempo. Las Matildas, cuyos otros goles fueron obra de Mary Fowler y Steph Catley en el segundo lapso, quedaron primeras en el Grupo B y avanzaron a los octavos de final a expensas de las canadienses.

Australia precisaba una victoria para certificar su pase a la siguiente ronda. Lo hicieron de manera rotunda al jugar ante casi 28 mil de sus compatriotas en Melbourne,

Obligada a evitar la derrota para no quedar fuera, Canadá se despidió del torneo tras hundirse en el tercer puesto, por detrás de Australia y Nigeria.

Después de perderse los primeros dos partidos del Mundial por una lesión en la pantorrilla justo antes del debut, la estrella australiana Sam Kerr fue incluida en la lista para el choque del Grupo B. Pero se quedó en la banca de suplente. Lo más cerca que la delantera estuvo de la cancha fue para repartir bebidas a sus compañeras.

Fue una derrota que nadie anticipó antes del torneo, pues las canadienses se convierten en las primeras campeonas olímpicas vigentes que naufragan en la fase de grupos en el Mundial femenil al que califican.

El avance de Australia en este torneo asegura que no será el primer Mundial femenino sin una anfitriona en la fase de eliminación directa. Nueva Zelanda, la otra organizadora, se despidió tras empatar el domingo 0-0 con Suiza.

Gracias a la victoria sobre Canadá y el empate 0-0 de Nigeria contra Irlanda, Australia lideró el Grupo B con seis puntos. Nigeria se quedó con la segunda plaza con cinco unidades. Las africanas aseguraron esa posición en el Grupo B con una cosecha de cinco puntos, uno menos que Las Matildas.

La otra sorpresa ocurrió en Wellington, en la vecina Nueva Zelanda, donde Japón le asestó una goleada (4-0) a España, una de las selecciones favoritas al título.

Las japonesas fulminaron aLa Roja con tres contras en la primera mitad y otra más en el complemento y se defendieron con firmeza para imponerse como líderes del Grupo C.

Hinata Miyazawa firmó un doblete, mientras que Riko Ueki y Mina Tanaka anotaron los otros tantos de Japón.

Con apenas el 22 por ciento de la posesión, el cuadro asiático ofreció una auténtica exhibición de cómo pasar de defensa a ataque con notable eficacia: clavaron el balón en el fondo de las redes cada vez que dispararon a puerta en la primera parte. Tanaka salió de la bancapara sentenciar el resultado ante 21 mil hinchas.

"Apenas podíamos quitarle la pelota a nuestras rivales, la idea era atacar a toda velocidad", dijo el técnico de Japón, Futoshi Ikeda. "Fuimos muy efectivos".

Los dos equipos tenían ya asegurado el pase a octavos de final. Japón por cuarto Mundial consecutivo y España por segunda ocasión en fila.

Pero España ha tenido problemas contra equipos asiáticos en encuentros del Mundial, con una derrota ante Corea del Sur en 2015 y un empate con China en 2019. La del lunes fue su primera caída contra Japón y la más abultada en 11 años.

Castorena y Tronco ganan oro y plata en Manchester

LONDRES.-

El deporte paralímpico de México siempre da alegrías en los escenarios donde se presentan y en Manchester no fue la excepción con las primeras medallas ganadas en el Mundial de Paranatación, luego de que Arnulfo Castorena y Cristopher Tronco hicieron el 1-2 en los 50 metros estilo de pecho.

Los dos nadadores de gran trayectoria en el deporte adaptado también lograron sumar un par de plazas paralímpicas rumbo a los juegos de París 2024.

Multimedallista paralímpico en diferentes ediciones, Arnulfo consiguió el metal dorado con un tiempo de 57.76 segundos, seguido de Cristopher, competidor de mil batallas y ganador en justas veraniegas que cronometró 1:04.93 minutos en los 50 metros pecho clasificación SB2.

"Extraordinaria participación", celebró el Comité Paralímpico Mexicano en sus redes sociales la actuación de ambos medallistas, la cual se extendió para los nadadores que también compitieron ayer en distintas finales del certamen que se disputa en el Centro Acuático de Manchester, con la participación de 546 deportistas de 67 países en busca del pase paralímpico a la justa francesa del próximo año.

En el primer día de competencias, Patricia Valle finalizó sexta en 50 metros pecho clasificación SB3 con 1:07.34, por delante de Nely Miranda, que hizo 1:07.44.

Ángel de Jesús Camacho (57.10) y Gustavo Sánchez (57.41) ocuparon las posiciones seis y siete en 50 metros pecho SB3, mientras que en la SB2, Marcos Zárate (1:12.48) concluyó sexto en este mismo estilo.

El equipo tricolor está integrado por 21 representantes, ocho en la rama femenil: Fabiola Ramírez, Paola Ruvalcaba, Naomi Somellera, Matilde Alcázar, Nely Miranda, Patricia Valle, Vianney Trejo y Karina Hernández.

Y por los varones participan: Diego López, Arnulfo Castorena, Juan José Gutiérrez, Ángel Camacho, Cristopher Tronco, Luis Andrade, Jesús Gutiérrez, Gustavo Sánchez, Pedro Rangel, Raúl Gutiérrez, Jesús Hernández, Marcos Zárate y Jesús López, apoyados por la Comisión Nacional de Cultura Física y Deporte.



ANZ
AGENCIA DE NOTICIAS ZIHUATANEJO

MIÉRCOLES 2 DE AGOSTO DE 2023

Facebook: Agencia de Noticias Zihuatanejo

Victoria Beckham LE HIZO EL FEO a Antonela Roccuzzo en la presentación de Messi

ESTADOS UNIDOS.-

La firma de Messi con el equipo de David Beckham se empañó ¡por la actitud de sus esposas en el lugar!

Victoria Beckham (49 años) estuvo en medio de la polémica hace unos días. Fue en la presentación del Lionel Messi (36) como jugador estrella del Inter de Miami, en Florida. Y es que la ex Spice Girl no saludó a la esposa del futbolista argentino, Antonela Roccuzzo (35).

Todo ocurrió en la cancha del DRV PNK Stadium, donde se llevó a cabo la presentación de los nuevos jugadores del cuadro de Miami, del que por cierto, uno de los dueños del equipo, es el exfutbolista y esposo de la exSpice Girl, David Beckham.

Al finalizar el evento, Victoria se acercó a saludar a los nuevos jugadores. Messi estaba acompañado de su esposa Antonela. Victoria la ignoró y no la saludó con un beso en la mejilla, acto que sí hizo con las otras personas que se encontraban ahí, incluido el propio Messi. Cuando se dio cuenta de que la mujer que estaba al lado del jugador era su esposa, lo único que hizo fue enviarle besos con las manos.

El hecho provocó asombro y especulaciones, y se habló de una posible enemistad.



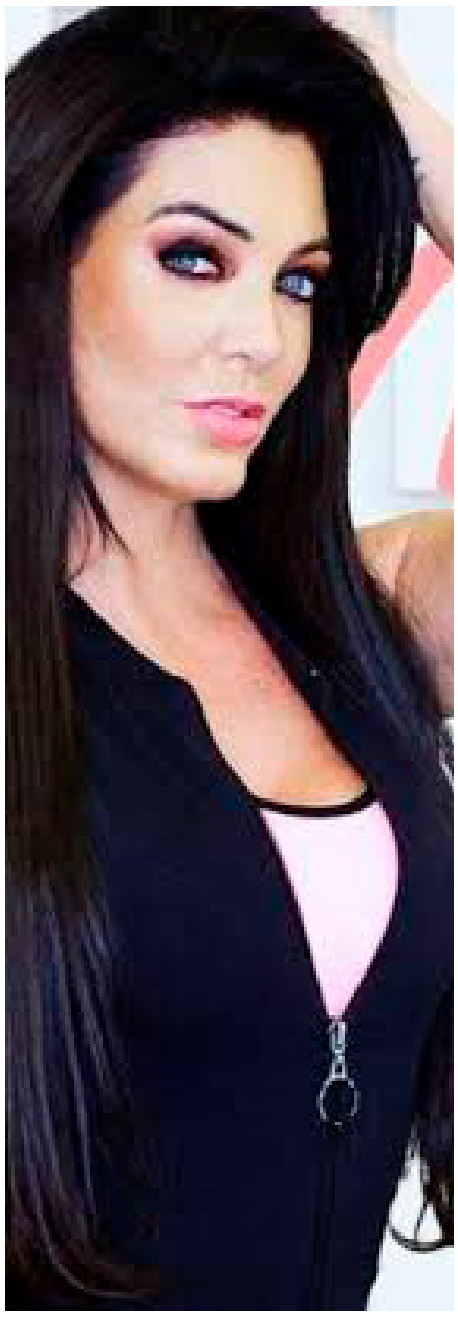

¿Paul Stanley FUE EL CULPABLE de que Paola Durante no participara en la LCDLFM?

MÉXICO-

La casa de los famosos México se convirtió en un éxito de la televisión mexicana. El popular reality ha dado mucho de qué hablar gracias a las controversias que se generan dentro y fuera de la competencia.

Las personalidades que aceptaron ser parte de este proyecto en Televisa, han propiciado a que el rating este a todo lo que da. Sin embargo, hubo celebridades quienes no tuvieron la oportunidad de ser parte del programa.

Tal fue el caso de Paola Durante, quien estuvo presa al ser sospechosa por el homicidio de Paco Stanley en 1999. Según la edecán, la producción del reality estuvo muy interesada en su participación. Sin embargo, ya no recibió respuesta.

Paola opinó que la persona que no habría permitido su entrada a LCDLFM fue Paul Stanley, dado que aún estaría resentido por lo que pasó con su padre, de modo que él aún no cree en la inocencia de Durante.

"Él siempre ha dicho que ellos salieron bajo duda, yo no. Se lo quiero aclarar a Paul, yo nunca salí bajo duda, yo salí inocente", dijo para Ventaneando.

Añadió: "Yo hablé con la gente de Televisa y dije a ver, no me llamaron porque entró Paul, no tiene nada que ver, pero a mí me buscaron mucho. Hubiera dado mucha batalla (...) Ya estábamos cerrando todo, que me costaba, yo les decía no, tengo miedo y yo creo que como entró Paul, pues ya no me hablaron".

Paola dejó claro para De Primera Mano, que su participación en el reality podía ser una buena oportunidad para limar las asperezas con el conductor de Hoy. No obstante, las cosas no se dieron así. Aunque sí considera entrar a la segunda temporada.

"Que hubiera estado padre, a mí me hubiera gustado entrar con Paul, pues, para limar asperezas, ¿no? (...) Si me hablaran para la segunda, yo creo que sí", concluyó.



Encuentran a un hombre muerto

En arroyo El Cohetero de Atoyac



> *El cuerpo es llevado a una funeraria habilitada como Semefo*

ATOYAC, GRO., 2 DE AGOSTO DE 2023.-

Un hombre muerto fue hallado en el arroyo El Cohetero que atraviesa la avenida principal en el Centro de este municipio.

El hallazgo ocurrió la mañana de este martes por lo cual policías ministeriales llevaron a cabo las investigaciones correspondientes.

El cuerpo fue llevado a la funeraria que está habilitada como Servicio Médico Forense (Semefo) para poder saber el motivo de su fallecimiento.

Lanza bomba molotov contra camión del transporte público en Uruapan



Uruapan, Mich.- 1 de agosto del 2023.- Esta tarde una unidad del transporte público fue atacada con una bomba molotov, cuando circulaba por calles de la colonia Los Laureles en la zona oriente del municipio.

Fue la rededor de las 13:30 horas de este martes, que vecinos del lugar reportaron el hecho a los números de emergencia, señalando que sujetos habían intentado incendiar un camión con bombas caseras.

Al lugar se desplazan elementos de Bomberos Voluntarios de Uruapan así como efectivos policiales.



Alertan hasta 3 llamadas de extorsión al día a comercios en Chilpancingo

> ***Es necesario que se generen estrategias para que la gente tenga confianza y no viva con miedo, señala el dirigente de la Coparmex Iván Salgado***

EDUARDO YENER SANTOS/
QUADRATÍN GUERRERO

CHILPANCINGO, GRO., 2 DE AGOSTO DE 2023.-

El presidente de la Confederación Patronal de la República Mexicana (Coparmex) en la capital, Iván Salgado Ramírez reveló un incremento en las extorsiones telefónicas a comercios locales.

En breves declaraciones este martes en la capital, el dirigente empresarial aseguró que en el último mes en promedio tres negocios al día son extorsionados, pero no aclaró si las amenazas de los presuntos delincuentes se cumplen.

Detalló que los casos se denuncian ante la Unidad de la Policía Cibernética de la Secretaría de Seguridad Pública (SSP), por lo cual pidió a las autoridades estatales generar estrategias para que la gente tenga confianza y no viva con miedo.

Asimismo solicitó a la gobernadora Evelyn Salgado Pineda que considere un espacio a la ciudadanía para participar en las sesiones de la Mesa de Coordinación para la Construcción de la Paz, en las que antes participaban empresarios.