

DANI ALVES SERÁ PROCESADO POR ABUSO SEXUAL; IMPONEN FIANZA

ANZ

DIARIO DIGITAL

ZIHUATANEJO, GUERRERO / DIRECTOR GENERAL: ROGELIO CENDEJAS ROSALES
TEL: 755 101-9983 / MARTES 1 DE AGOSTO DE 2023

URGE REFORZAR LABOR DE INTELIGENCIA PARA COMBATIR CRIMINALES: MONREAL



No puede existir una banda de la delincuencia más poderosa que el Ejército y Marina, señala el aspirante presidencial de Morena en gira en Zihuatanejo

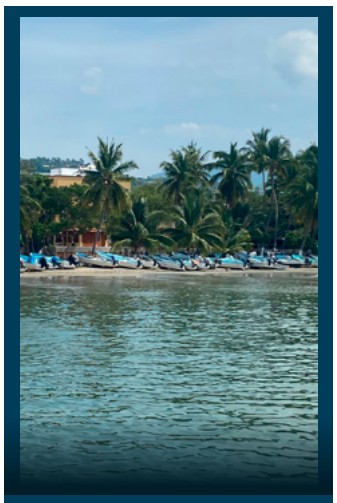

MAR DE FONDO DA TREGUA EN ESTA TEMPORADA VACACIONAL

Zihuatanejo, Gro., a 01 de agosto de 2023.- En lo que va de la temporada vacacional de verano el fenómeno de mar de fondo no ha provocado afectaciones al sector náutico de Zihuatanejo.



HA COSTADO, PERO EL TURISMO YA SE COLOCA CHALECO SALVAVIDAS AL SUBIR A EMBARCACIONES

GOBIERNO DE JORGE SÁNCHEZ ALLEC SIGUE REDOBLANDO ESFUERZOS EN LA LIMPIEZA DE ZIHUATANEJO

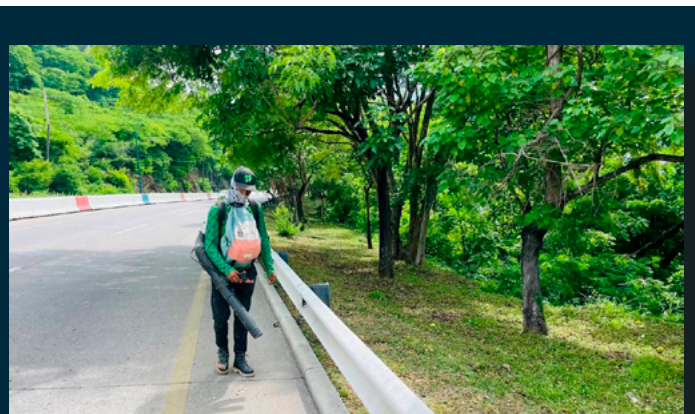

EN 13 DÍAS HAN MUERTO 5 PERSONAS EN ACCIDENTES VIALES EN GUERRERO

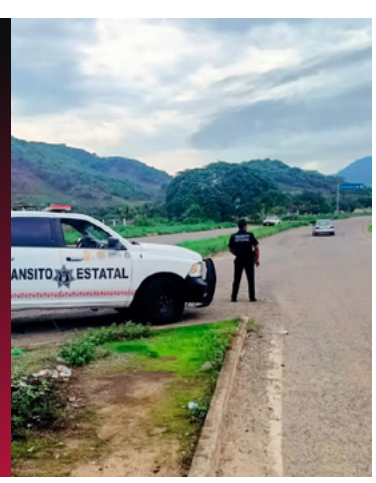

ANZ
AGENCIA DE NOTICIAS ZIHUATANEJO

MARTES 1 DE AGOSTO DE 2023
Facebook: Agencia de Noticias Zihuatanejo



En 13 días han muerto 5 personas en accidentes viales en Guerrero



Informa Protección Civil que del 19 al 31 de julio se reportan 24 choques, 8 volcaduras, 3 derrapes de moto y 6 vehículos incendiados

ACAPULCO, GRO., 1 DE AGOSTO DE 2023.-

La Secretaría de Gestión Integral de Riesgos y Protección Civil del estado informó que en los últimos 13 días, han fallecido cinco personas en diferentes accidentes automovilísticos y han resultado 53 personas lesionadas, cinco de ellas atropelladas.

En el informe más reciente del dispositivo vacacional de verano, del 19 de julio al último día del mes hasta las 10 horas, han sido reportados 24 choques automovilísticos, ocho volcaduras, tres derrapes de motocicletas y seis vehículos incendiados.

Indica que en coordinación con dependencias de los tres órdenes de gobierno, las incidencias en playa y rescates acuáticos se mantienen dos fallecimientos por ahogamiento, han sido rescatadas 17 personas, mientras que los paramédicos han brindado 25 asistencias médicas en diferentes balnearios de mayor afluencia.

Como informó Quadratín Guerrero, un hombre y una mujer provenientes de Ciudad de México murieron ahogados en las playas de la zona Diamante de Acapulco durante la primera semana de vacaciones.

Así también fue reportada la desaparición de otra persona el sábado por la tarde en playa Revolcadero.





ANZ
AGENCIA DE NOTICIAS ZIHUATANEJO

MARTES 1 DE AGOSTO DE 2023
Facebook: Agencia de Noticias Zihuatanejo



Urge reforzar labor de inteligencia para combatir criminales: Monreal



***No puede existir una banda de la delincuencia más poderosa que el Ejército y Marina, señala el aspirante presidencial de Morena en gira en Zihuatanejo**

ROGELIO CENDEJAS

ZIHUATANEJO, GRO.- 1 DE AGOSTO DEL 2023.-

El aspirante presidencial de Morena Ricardo Monreal Ávila consideró necesario reforzar la labor de inteligencia para combatir a los criminales.

Al encabezar una asamblea informativa ante empresarios e integrantes de la sociedad civil realizada en el Hotel Azul Ixtapa, siendo el Director del complejo, Luis Castañeda Muñoz, quien dio la bienvenida al Senador con licencia.

El aspirante morenista dijo que está dispuesto a no rehuir en la seguridad.

Sin embargo, opinó que se necesita reforzar las acciones para ser precisos en la localización y enfrentamiento con quienes generan la violencia en el país.

Reconoció que es importante una autocrítica para mejorar lo que ha hecho en su gobierno el presidente Andrés Manuel López Obrador, sobre todo en seguridad, medicamentos y el campo.

Subrayó que un Estado sin seguridad jurídica está destinado al fracaso, ya que incluso es una condición para lograr inversiones nacionales y extranjeras en el país.

No obstante, Ricardo Monreal aseveró que sí hay solución, ya que no puede existir una o más banda de criminales que sean más poderosas que el Ejército Mexicano y la Marina.

Subrayó que es necesario que exista continuidad en la cuarta transformación y como parte de sus planes, es presentar en su momento una plataforma para reforzar temas que exigen atención.

Reiteró que él no tiene esqueletos en el closet, que nunca ha tenido contratos con el gobierno, y aunque no gane: "No me iré de Morena y tampoco está en mis planes buscar otra candidatura".



Gobierno de Jorge Sánchez Allec sigue redoblando esfuerzos en la limpieza de Zihuatanejo





Brigadistas de Servicios Públicos realizan jornadas de trabajo en vialidades y otras áreas del destino de playa.

ZIHUATANEJO.- 1 DE AGOSTO DEL 2023.-

Con el objetivo de que Zihuatanejo se mantenga en las mejores condiciones de limpieza durante la presente temporada de lluvias, la dirección de Servicios Públicos del gobierno que encabeza el presidente Jorge Sánchez Allec implementó jornadas de trabajo con personal que desde el pasado 26 de julio está atendiendo vialidades principales, las áreas verdes y otros espacios que forman parte de la cabecera municipal y algunos sectores de la zona conurbada.

Tras informar lo anterior el titular de la mencionada dependencia municipal, David Luna Bravo, destacó que el mejoramiento de la imagen de Zihuatanejo es uno de los compromisos que el alcalde Sánchez Allec asumió desde el inicio de su gestión de gobierno y que ha estado cumpliendo con puntualidad, como lo pueden constatar los visitantes y los residentes del puerto.

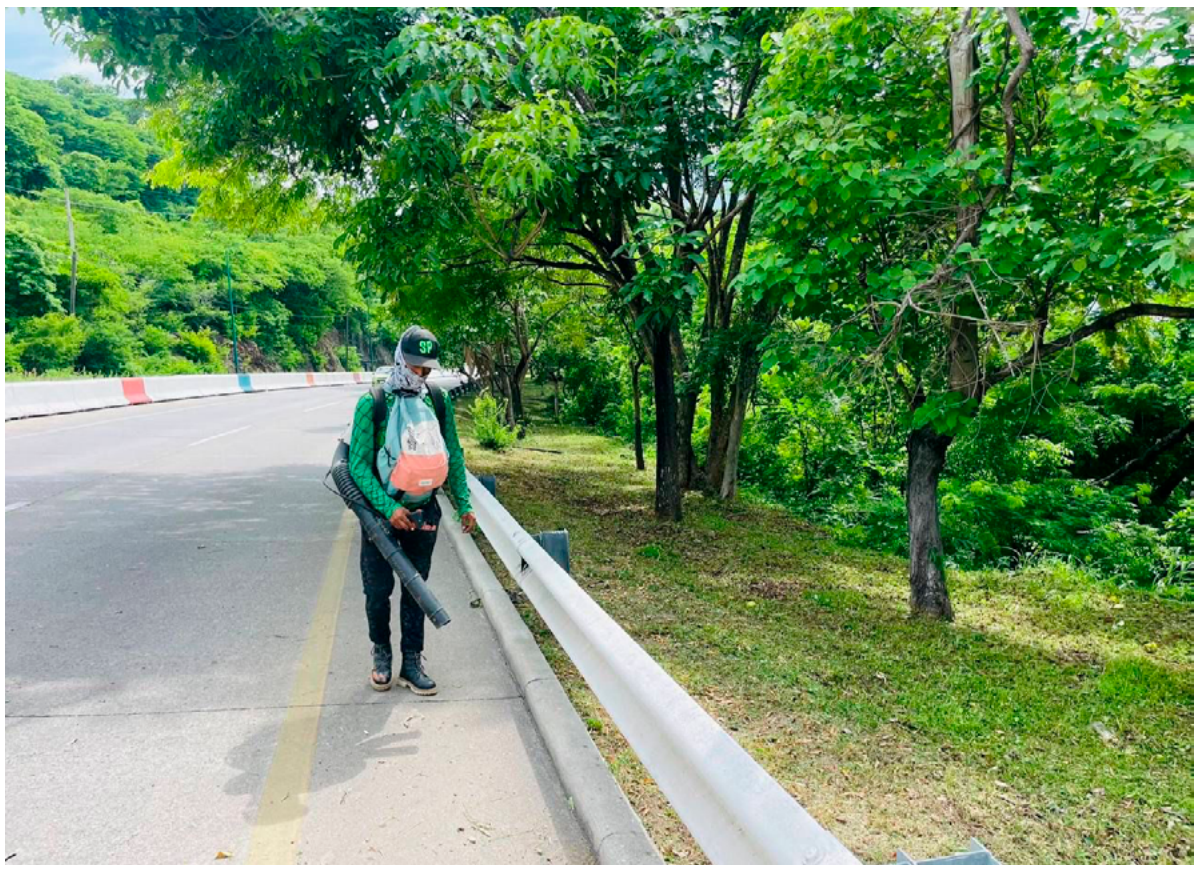

Precisó que en esta ocasión 22 brigadistas de los departamentos Participación Ciudadana, Mejoramiento Urbano, Área Técnica, Recolección y Limpia ya realizaron trabajos de limpieza general en el bulevar Aeropuerto Internacional, Infonavit El Hujal, bulevar Ixtapa, Ciclovía; mientras que de aquí al dos de agosto estarán cubriendo el circuito Las Salinas, La Puerta, parte de San José Ixtapa, El Palmar, Zona Industrial, Paseo Bicentenario y La Boquita, carretera escénica La Ropa, escénica Riscalillo y La Majahua.

El funcionario municipal resaltó que para la dependencia a su cargo es de alta prioridad mantener en óptimas condiciones de limpieza todas las áreas verdes de Zihuatanejo, por lo que reiteró el llamado a la ciudadanía para que no arroje sus residuos sólidos en la vía pública, con lo que cual se estará contribuyendo al embellecimiento permanente de la Ciudad de Todos.

ANZ
AGENCIA DE NOTICIAS ZIHUATANEJO

MARTES 1 DE AGOSTO DE 2023
Facebook: Agencia de Noticias Zihuatanejo

DIF Zihuatanejo pone en marcha programa "Camas en Alto" para beneficiar a más familias



> *Otro programa que se desarrolla con éxito es el de apoyos alimentarios, destaca Lizette Tapia Castro.*

ZIHUATANEJO.- 1 DE AGOSTO DEL 2023.-

La presidenta honoraria del DIF Zihuatanejo, Lizette Tapia Castro, informó que como resultado del manejo adecuado de los recursos propios de la institución que ella representa, se ha implementado el nuevo programa "Camas en Alto", a través del cual se apoyará a las familias de las colonias y comunidades del municipio que no tienen la capacidad económica para resolver una necesidad básica en sus hogares.

Al respecto, la primera trabajadora social del municipio consideró increíble que "llegamos a encontrar hogares que no cuentan con un lugar digno en donde descansar", por lo que explicó que con el programa de reciente implementación se brindará apoyo subsidiado consistente en una base de madera y un colchón individual o matrimonial, cuyo costo será cubierto entre las familias beneficiadas y el DIF Municipal.

Destacó que el apoyo recibido por parte del gobierno que encabeza su esposo, el presidente Jorge Sánchez Allec, ha posibilitado que el Sistema Municipal para el Desarrollo Integral de la familia pueda incrementar el número de familias beneficiadas con acciones que ayudan a mejorar su calidad de vida.

Lizette Tapia Castro destacó que otro programa que se ha desarrollado con éxito en el municipio es el de apoyos alimentarios, que incluso fue motivo de la mención en la encuesta nacional ENSU, que ubica al municipio de Zihuatanejo en el primer lugar en la aplicación de este tipo de programas que por su calidad mejoran la nutrición de la ciudadanía.

Sobre este tema, la presidenta honoraria del DIF Zihuatanejo dio a conocer que se está apoyando un comedor comunitario en la colonia Morelos, además de seguir con el programa de apoyo a las escuelas con desayunos calientes.



Se garantiza un proceso transparente para la contratación del personal de Salud en Guerrero

> ** Asegura Reynoso Núñez que el proceso de contratación de trabajadores de Salud se realizará de manera transparente*

> ** Avanza la transformación del sistema de salud en Guerrero*

CHILPANCINGO, GRO., 1 DE AGOSTO DEL 2023.-

Con el objetivo de atender las demandas del sector salud y dar seguimiento a sus peticiones, el secretario general de Gobierno, Ludwig Marcial Reynoso Núñez, encabezó una mesa de trabajo con una comisión de trabajadores de la Secretaría de Salud Guerrero representados por Honorio Tapia Meléndez, quienes manifestaron su inconformidad en relación al modelo de contratación de dicha dependencia.

Durante este encuentro celebrado al interior del Recinto del Poder Ejecutivo, Reynoso Núñez pidió la intervención del órgano interno de control y de la unidad interna de transparencia, con el objetivo de realizar un proceso de contratación apegado a la ley, sin distinción alguna y equitativo para las y los trabajadores del sector salud.

El encargado de la política interna estatal, instó a la titular de la Secretaría de Salud, Aidé Ibarez Castro y al subsecretario de Administración y Finanzas, Humberto Soto López, fortalecer el proceso de selección del personal, que cumpla con la antigüedad y perfil académico, que permita avanzar en la transformación del sistema de salud en Guerrero.

Por su parte, Ibarez Castro, reafirmó el compromiso del gobierno que encabeza Evelyn Salgado Pineda, respaldado por el Plan Nacional IMSS Bienestar, impulsado por el Presidente de la República Andrés Manuel López Obrador, que contempla la transferencia de personal por parte de la federación y con ello aminorar la carga presupuestal para el estado; también hizo el llamado a los inconformes a esperar los tiempos que marca el IMSS Bienestar para poder realizar los trámites necesarios, así mismo se comprometió a revisar de manera puntual las irregularidades que pudieran existir en el proceso.

Entre los acuerdos establecidos, se realizará una revisión minuciosa por parte de la autoridad competente para garantizar un proceso transparente a las y los trabajadores, y se mantendrán las mesas de diálogo para disipar inconformidades y dudas en relación al proceso.

Asistieron la directora de Asuntos Jurídicos y Derechos Humanos de la Secretaría de Salud, Erika Salgado García y el director general de Gobernación, Francisco Rodríguez Cisneros.



UNIVERSIDAD
CEUSJIC
COMPROMETIDOS CON LA CALIDAD EDUCATIVA
¡Carreras y planes diseñados para ti! En la Universidad CEUSJIC, contamos con más de 20 programas académicos, 5 campus en el país y más de 1,500 alumnos activos
¡Contamos con preparatoria, licenciaturas, maestrías y doctorados!
Teléfono 755 554 19 00
#SOMOSCEUSJIC
Ceusjic.edu.mx



ANZ
AGENCIA DE NOTICIAS ZIHUATANEJO

MARTES 1 DE AGOSTO DE 2023
Facebook: Agencia de Noticias Zihuatanejo





Ha costado, pero el turismo ya se coloca chaleco salvavidas al subir a embarcaciones

EDGAR MAGAÑA

ZIHUATANEJO, GRO., A 01 DE AGOSTO DE 2023.-

Con el paso del tiempo el turismo nacional ha tomado conciencia sobre el uso del chaleco salvavidas al abordar una embarcación, informó el prestador de servicios náuticos "Vida Sana", Benigno Guzmán Rosas.

Externó que el protocolo de seguridad marítima marca como obligatorio el uso de esta protección, la cual es vital en caso de que una lancha se hunda, ayudando así a que no se ahoguen los pasajeros.

Aunque se ha dado resistencia por parte de algunos visitantes, en estos momentos prácticamente toda la gente que se sube a una embarcación lleva su chaleco durante los traslados a playa Las Gatas y a la Isla de Ixtapa.

El prestador de servicios náuticos aseguró que hasta la fecha no han habido incidentes y que se espera la llegada de más visitantes en los próximos días, en lo que calificó como una muy buena temporada vacacional de verano. "En cada lancha hay 12 chalecos para igual número de pasajeros. la obligación del capitán de cada embarcación es revisar que la gente se coloque esa protección por un tema de seguridad", acotó.

Tanto personal de la Capitanía de Puerto como del municipio supervisa que los turistas se pongan el chaleco antes de partir a playa Las Gatas o a las playas de la Isla de Ixtapa.







Mar de fondo da tregua en esta temporada vacacional

***Mejoran ingresos para sector pesquero**

EDGAR MAGAÑA

ZIHUATANEJO, GRO., A 01 DE AGOSTO DE 2023.-

En lo que va de la temporada vacacional de verano el fenómeno de mar de fondo no ha provocado afectaciones al sector náutico de Zihuatanejo.

> *El presidente de la cooperativa pesquera "Corsarios", Gregorio Bustos Ayvar, externó que en los últimos días se han registrado mejores condiciones en el mar, ya que el oleaje y las corrientes se mantienen en calma.*

El fenómeno de mar de fondo golpeó la costa de Zihuatanejo en la temporada vacacional de Semana Santa y desde entonces se mantuvo constante.

> *Sin embargo, hasta el momento en lo que va del período vacacional de verano las condiciones son óptimas para quienes se dedican a la pesca y para quienes llevan a cabo actividades en embarcaciones de recreo.*

La lluvia del pasado domingo tampoco afectó a quienes laboran en embarcaciones.

Bustos Ayvar comentó que el oleaje está dando tregua en estos momentos en los que la llegada de turismo es constante y con ello incrementa la demanda de productos marinos como el pescado.

"Lo que se saca se está vendiendo, esperamos que el mar siga tranquilo, por lo menos en lo que resta de la temporada", acotó.

Ríos de Zihuatanejo han recuperado un 40 por ciento de su caudal

***En septiembre se prevé una mejora significativa**

ZIHUATANEJO, GRO., A 01 DE AGOSTO DE 2023.-

El Director de la Comisión de Agua Potable y Alcantarillado de Zihuatanejo (CAPAZ), Luis Fernando Salas Reyes, informó que las lluvias registradas en el municipio han ayudado a que el caudal de los ríos esté a un 40 por ciento de capacidad y poco a poco se recuperan los mantos friáticos.

El pronóstico es que alcanzarán el 100 por ciento de su capacidad aproximadamente en el mes de septiembre, mientras tanto, la Comisión de Agua Potable y Alcantarillado de Zihuatanejo mantiene una constante vigilancia.

El funcionario municipal dijo que los ríos se mantienen sin contaminación, no obstante reforzaron los recorridos para evitar que las personas hagan aportes de residuos sólidos y líquidos, además, a través del departamento de Cultura del Agua trabajan para concientizar el cuidado del medio ambiente.

Aclaró que a pesar de la presencia de lluvias, estas no han sido suficientes para recuperar los mantos y tener la producción suficiente para enfrentar la temporada de sequía del próximo año.

Luis Fernando Salas Reyes pidió a la población que aprovechen el agua y utilizar solo lo necesario, para evitar extraer demasiada agua de los mantos y optimizar el servicio.



ANZ
AGENCIA DE NOTICIAS ZIHUATANEJO

MARTES 1 DE AGOSTO DE 2023
Facebook: Agencia de Noticias Zihuatanejo

Inicia Ixtapa-Zihuatanejo con 63.3 por ciento de ocupación hotelera esta semana

> *La ciudad y puerto se posiciona como el destino con el mejor porcentaje de ocupación, en el llamado "Triangulo del Sol"

Mijail Abarca

ZIHUATANEJO, GRO., 1 DE AGOSTO DE 2023.-

Ixtapa-Zihuatanejo, registró una ocupación hotelera de 63.3 por ciento de manera general, por todas las hospederías de la zona, para iniciar esta semana de vacaciones de Verano.

Con estos números, esta ciudad y puerto se posiciona como el destino con el mejor porcentaje de ocupación, en el llamado "Triangulo del Sol" por en cima del puerto de Acapulco y de la ciudad colonial de Taxco, respectivamente y en esta fecha

En este sentido, empresarios y comerciantes del ramo turístico, sugieren que en este periodo, se espera superar el 90 por ciento de ocupación hotelera en su punto más alto "ha sido un buen verano, todo el trabajo la promoción y nuevos vuelos, abonan a que vengan los visitantes y tengamos buena derrama economica"

Adjuntaron que hasta ahora han contando con una afluencia importante de paseantes, en las distintas playas que conforman este destino, así como en los paseos del pescador y Playa Linda.

Sobre el tema el turistero de playa Las Gatas, Edwin Vargas dijo que la promoción que se le ha hecho al destino ha abonado al arribo de turismo durante los siete días de la semana, subrayó que las mejores a la imagen urbana y obras como el nuevo Paseo del Pescador y paseo Playa Linda, más las distintas remodelaciones que se han hecho y los nuevos vuelos, han fortalecido el nombre de Ixtapa-Zihuatanejo en México y el mundo.

Cabe señalar que por separado Ixtap generó el 68.0 por ciento, mientras que Z huatanejo un 46.4 por ciento, los tiempo compartidos 30.4 por ciento.

El puerto de Acapulco registró de man ra general 60.5 por ciento en sus tres se mentos, por otro lado, la ciudad colonial Taxco 30.4 por ciento. El estado de Guerr ro de manera general proporcionó el 6C por ciento.

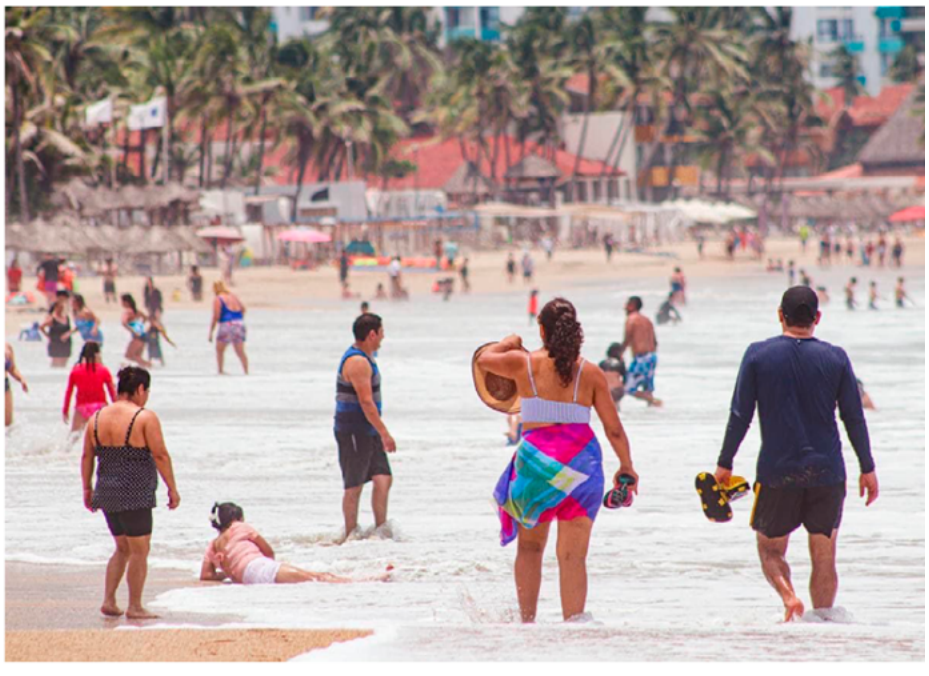

PROYECTO "CASA LOS NIDOS"

PROMOVENTE:

SRA. ALISON BARBARA RUBIN.

RESPONSABLE TÉCNICO:

Biól. Arturo Pérez Quiroz, Céd. Prof.: 2146020

Tel. 755 557 0126; Tel. 755 554 1652

Correo: artpquiroz@yahoo.com.mx

DESCRIPCIÓN DEL PROYECTO:

El proyecto **"CASA LOS NIDOS"** por sus características y la zona donde se ubica, se encuentra tipificado en el Artículo 28 fracciones VII y IX de la LGEEPA, y en el Reglamento correspondiente a la Ley en Materia de Impacto Ambiental en su Artículo 5°, fracciones O) y Q); dicho estudio forma parte del sector turismo en su modalidad particular, y consiste en la construcción de un departamento de un nivel con una recámara y un baño completo, así como también una alberca y una terraza. El predio donde se pretende desarrollar el proyecto **"CASA LOS NIDOS"** cuenta con una superficie de 1,147.08 m^2, de los cuales, la superficie de desplante será de 115.41 m^2 que representa un 22.60% de la superficie total del predio (sumando la construcción existente), quedando 887.87 m^2 restantes que representan un 77.40% utilizados como área de equipamiento: estacionamiento, áreas abiertas, área verde y jardinada.

UBICACIÓN:

El proyecto **"CASA LOS NIDOS"** se pretende realizar en el Lote 3, Mz. 19, Zona 1, Pob. Gral. Emiliano Zapata, Mpio. de La Unión de Isidoro Montes de Oca, Guerrero.

MEDIDAS DE PREVENCIÓN Y MITIGACIÓN PROPUESTAS:

Estas medidas están enfocadas a prevenir y mitigar, lo mejor posible, los impactos adversos significativos al medioambiente, partiendo básicamente del control de las acciones que los causan durante cada etapa del desarrollo del proyecto, pero también contribuirán a mantener y aumentar los impactos benéficos generados por la implantación del mismo. Las medidas de prevención y mitigación se han de enfocar en 4 aspectos principalmente: seguimiento de impactos al suelo, a la flora, fauna y a la atmósfera; dentro de las cuales, destacan las siguientes medidas: regar las superficies donde puede haber acumulación de polvo, vigilancia de las operaciones de carga, descarga y transporte materiales, la supervisión del desmonte inicial, y cualquier otro movimiento de tierra para minimizar el fenómeno de la erosión, acopio de la tierra vegetal de tal forma que posteriormente se pueda utilizar para, por ejemplo, en las actividades de reforestación y el rellenado de cualquier superficie que sea necesario acondicionar. Los acopios se deberán realizar en los lugares indicados y que corresponden a las zonas menos sensibles del territorio. Para la gestión de residuos sólidos en obra, como maderas, desperdicios de fierro, papel y cartón, se instalarán un total de tres contenedores, uno por cada grupo de residuos inertes anteriormente citados, así también, con el propósito que se respete o se tenga el menor impacto ambiental posible respecto a la flora y fauna transitable del lugar durante la ejecución de obra, se instalarán letreros preventivos.

CONCLUSIONES:

Realizando el análisis integral de las características del proyecto objeto de la presente Manifestación de Impacto Ambiental junto con la información obtenida, tanto bibliográficamente como a nivel de campo, permiten manifestar que el proyecto **"CASA LOS NIDOS"** se sujeta a un esquema de planeación ambiental sistemática, ya que desde la etapa preliminar consideró todos los factores ambientales, como revisión de la legislación ambiental, entre ellos, reglamentos, ordenamientos y normas que aplican al desarrollo del proyecto, y adicionalmente, se tomó en cuenta las condiciones que prevalecen en el sitio, lográndose de esta manera un proyecto que se integra al área natural de la zona provocando un menor número de impactos al ambiente.

Fiscalía realiza operativos de búsqueda en Acapulco para localizar a una joven.



ACAPULCO, GUERRERO A 1 DE AGOSTO DEL 2023.- DE 2021.–

Como parte de las indagatorias para localizar a Harumi "N", quien cuenta con un reporte de desaparición, la Fiscalía General del Estado desplegó un dispositivo de búsqueda en el municipio de Acapulco de Juárez.

La búsqueda realizada desde la mañana de este lunes, en diversos puntos del puerto, es encabezada por la Fiscalía Especializada en Desaparición de Personas, y en ella participan Agentes de la Policía Investigadora Ministerial, el binomio canino Opra, especializada en la búsqueda de personas, de la Unidad Canina de Búsqueda y elementos del Ejército Mexicano.

Esta dependencia continuará implementando los trabajos de gabinete y campo hasta dar con el paradero de la joven.

Cabe señalar que esta fiscalía recibió formal denuncia por la desaparición de dicha persona el 28 de Julio del 2023.

La FGE, en el marco de sus atribuciones, solicita a la ciudadanía su colaboración, con cualquier información que contribuya a dar con el paradero de personas víctimas de desaparición. Si usted tiene algún dato que pueda ser de ayuda, comuníquese al Número de Atención Ciudadana: 747 494 2999, o al 911.

Con estas acciones, la Fiscalía General del Estado refrenda su compromiso con las y los guerrerenses, en materia de Búsqueda y Localización de personas desaparecidas.

#FiscaliaATuAlcance
#CombatamosLaImpunidad





ANZ
AGENCIA DE NOTICIAS ZIHUATANEJO

MARTES 1 DE AGOSTO DE 2023
Facebook: Agencia de Noticias Zihuatanejo

Llama gobernadora Evelyn Salgado a redoblar coordinación en trabajos de seguridad en Guerrero

***Evalúa resultados de operativos durante temporada vacacional y da seguimiento a incidencia delictiva para reforzar estrategia de seguridad**

CHILPANCINGO GRO., 1 DE AGOSTO DEL 2023.-

La gobernadora Evelyn Salgado Pineda encabezó los trabajos de la Mesa de Coordinación para la Construcción de la Paz para evaluar las acciones de seguridad en la entidad implementadas durante el periodo vacacional de la temporada de verano, donde llamó a redoblar los esfuerzos para mejorar los trabajos de pacificación en la entidad.

Con mandos militares y navales, autoridades estatales y federales, de manera virtual la mandataria estatal revisó los resultados de los operativos conjuntos desplegados en todo el territorio guerrerense, además de dar seguimiento a las investigaciones de los hechos delictivos durante este fin de semana.

El secretario de Seguridad Pública, Evelio Méndez Gómez, reportó que gracias a la estrategia de seguridad en materia de prevención del delito se logró la detención de 12 personas del fuero común, federal y por faltas administrativas en Acapulco, Zihuatanejo, Iguala y Tlapa, además de asegurar y recuperar 9 vehículos.

Las instituciones de seguridad en distintas acciones de la justicia lograron decomisar 3 armas largas, 3 armas cortas, 4 cargadores y 27 cartuchos, así como estupefacientes y diversos objetivos asociados a la comisión de delitos.

Mientras tanto, como parte del Operativo Vacacional las instituciones de seguridad brindaron 86 auxilios viales principalmente a turistas, más de mil 400 orientaciones en los principales puntos turísticos, entre otras acciones a fin de garantizar a los visitantes la seguridad y tranquilidad en los destinos que ofrece la entidad.

La gobernadora Evelyn Salgado llamó a no bajar la guardia durante este periodo vacacional y reforzar la coordinación de los operativos a fin de inhibir los actos delictivos y mejorar las condiciones de seguridad de los guerrerenses.



En agosto iniciará la Campaña Nacional contra la Tuberculosis Bovina



CHILPANCINGO, GRO., 1 DE AGOSTO DEL 2023.-

El próximo 9 de agosto iniciará la Campaña Nacional contra la Tuberculosis Bovina en el municipio de Cutzamala de Pinzón de la región de la Tierra Caliente, con una revisión de 28 mil cabezas de ganado, en el que participarán el Servicio Nacional de Sanidad, Inocuidad y Calidad Agroalimentaria, la Secretaría de Agricultura y Desarrollo Rural del gobierno federal, y la Secretaría de Agricultura, Ganadería, Pesca y Desarrollo Rural del gobierno de Guerrero.

Por ello, el subsecretario de Ganadería y Pesca, Salvador Guadalupe Mojica Morga, asistió a la reunión de trabajo y seguimiento para la campaña de Constatación Progresiva de Hatos Ganaderos (barridos), que busca priorizar y garantizar que el ganado esté libre de tuberculosis o brucelosis, buscando así la reducción de riesgos de contaminación de los alimentos y su calidad agroalimentaria, y facilitar el comercio de bienes de origen vegetal y animal.

> *Pero, sobre todo, asegurar la inocuidad de los alimentos adquiridos a través del ganado, para que el consumidor final obtenga productos libres de contaminantes.*

Asistieron a la reunión, por parte de la SADER en Guerrero, Mariano Herrera García, Umberto López González y Claudia Nogueda Adame; por parte de SENASICA, Realdino González y Gerardo Celis Salgado, y por parte del Comité Estatal para el Fomento y Protección Pecuaria de Guerrero, Eduardo Aguirre Justo, Carlos Román López y Antonio Roque Jiménez.

Evelyn Salgado anuncia reapertura del Auditorio Estatal "Sentimientos de la Nación" en Chilpancingo



> *Las familias guerrerenses merecen espacios culturales dignos de primer nivel; la cultura es fundamental para esta administración: Evelyn Salgado

> *Tixtla estará de fiesta con Semana Académica y Cultural por natalicio de Vicente Guerrero, da a conocer la gobernadora

> *Con más de 40 actividades académicas y culturales celebrarán el natalicio del "Benemérito de la Patria"

CHILPANCINGO GRO.- 1 DE AGOSTO DEL 2023.-

La gobernadora Evelyn Salgado Pineda dio a conocer la rehabilitación y reapertura del Auditorio Estatal "Sentimientos de la Nación" puesto a disposición de toda la comunidad artística y cultural de Guerrero, además, anunció la celebración de la Semana Académica y Cultural dedicada al General Vicente Guerrero Saldaña en Tixtla en el marco del 241 aniversario de su natalicio.

> *En conferencia virtual, acompañada por la Secretaría de Cultura, Aida Martínez Rebolledo, la mandataria estatal dijo que, en coordinación, estado, federación y municipio, se alistan los preparativos para celebrar, con más de 40 actividades, la semana académica y cultural en Tixtla, del 5 al 13 de agosto para conmemorar el Natalicio del Consumador de la Independencia de México, el General Vicente Guerrero.*

"La cultura es fundamental para esta administración, necesitamos tener un pueblo orgulloso de sus raíces, que conozca de donde viene y que sepa hacia a dónde va, que no se olvide nuestro origen y nuestra historia; no se podría escribir la historia de México si la presencia de Guerrero, de las y los guerrerenses", puntualizó Evelyn Salgado.

Con la presencia del alcalde de Tixtla, Moisés Antonio González Cabañas, la titular de Cultura, Aida Martínez Rebolledo, indicó que este evento tiene el objetivo de dar a conocer la vida e historia del máximo héroe "Benemérito de la Patria" Vicente Ramón Guerrero Saldaña a través de un programa académico, popular y cultural, con talleres, foros, mesas de diálogo y programas artísticos, musicales y gastronómicos, para honorar el legado del Consumador de la Independencia de México.

> *En esta edición donde también se realizará un desfile cívico - militar, se tendrá la participación del Instituto Nacional de Estudios Históricos de las Revoluciones de México en la parte académica, mientras que por lo cultural se tendrá la presencia de municipios hermanos y la Orquesta Infantil de México.*

La gobernadora también dio a conocer que será reinaugurado el Auditorio Estatal "Sentimientos de la Nación" en Chilpancingo que representa en su rehabilitación una inversión de 12 millones de pesos en mejoras en la infraestructura del inmueble para que los guerrerenses tengan un espacio digno, seguro y de primer nivel, con las mejores condiciones como se merecen las familias de Guerrero.



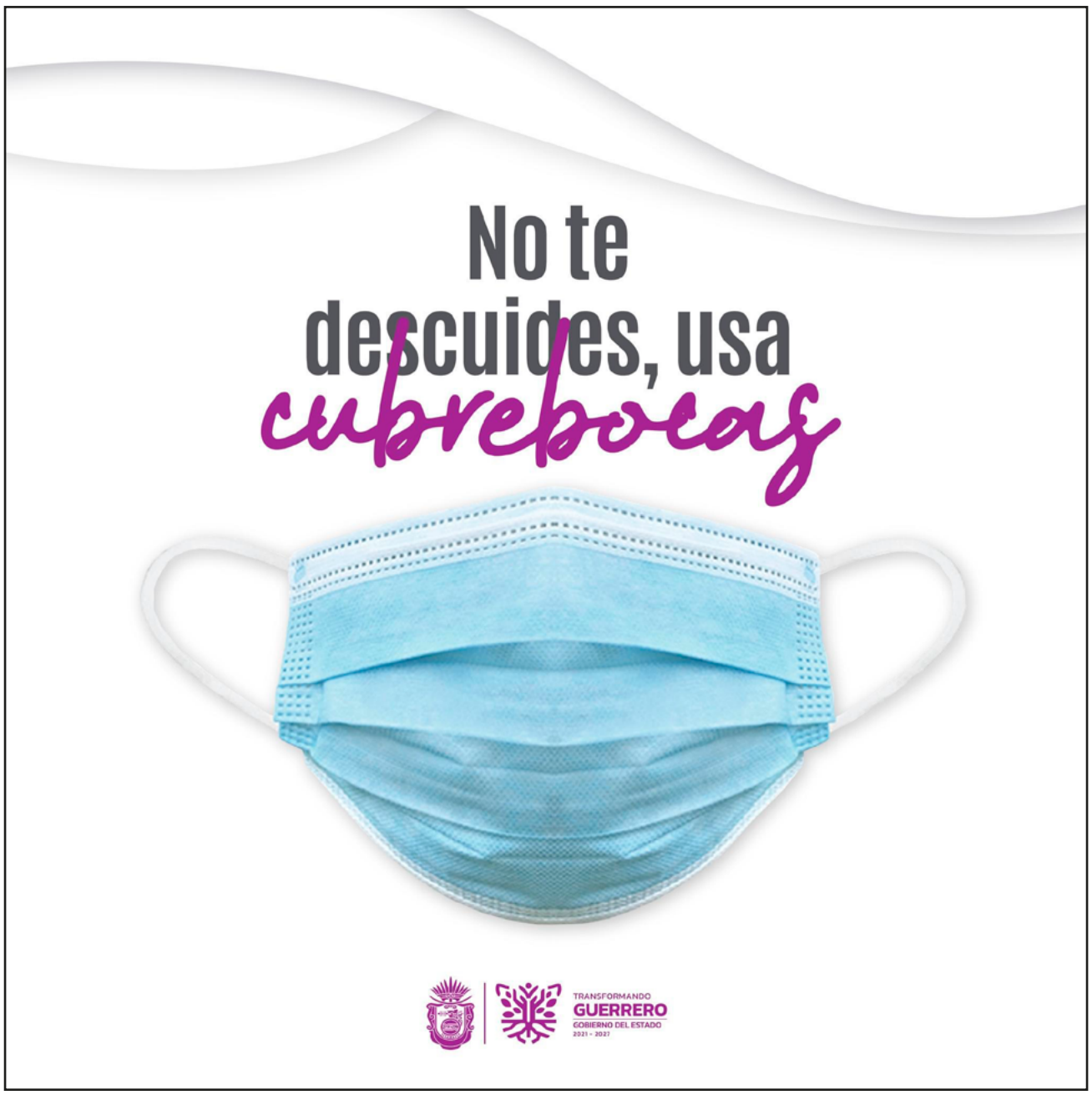

ANZ
AGENCIA DE NOTICIAS ZIHUATANEJO

MARTES 1 DE AGOSTO DE 2023
Facebook: Agencia de Noticias Zihuatanejo

‘Bajan’ mañanera de AMLO que exhibía encuesta

En esa ocasión, el político tabasqueño recurrió a la nueva sección de su conferencia denominada “No lo digo yo”, para difundir dos sondeos de opinión en los que Morena tiene una ventaja de más de 30 puntos por arriba de la Oposición.

CD. DE MÉXICO

El Gobierno de México bajó de los canales oficiales de YouTube y de sus cuentas de Twitter la mañanera del pasado 26 de julio, en la que el Presidente Andrés Manuel López Obrador exhibió dos encuestas en las que Morena encabeza las preferencias electorales rumbo a la elección de 2024.

El viernes, la Comisión de Quejas del INE ordenó nuevas medidas cautelares contra el Mandatario federal, a quien pidió borrar o eliminar de todas las plataformas sus expresiones relacionadas con el proceso electoral.

Los consejeros dieron al Ejecutivo un plazo de seis horas a partir de la notificación para ‘bajar’ la información.

Este lunes se puede verificar, en YouTube y Twitter, que la transmisión y el video de la mañanera ya no pueden ser consultados.

En la página de Presidencia también fue borrada la versión estenográfica de ese día.

La semana pasada, AMLO confió en que los consejeros y el Tribunal Electoral no lo sancionaran, a pesar de que su conducta violaba otras medidas cautelares, emitidas desde el 13 de julio.

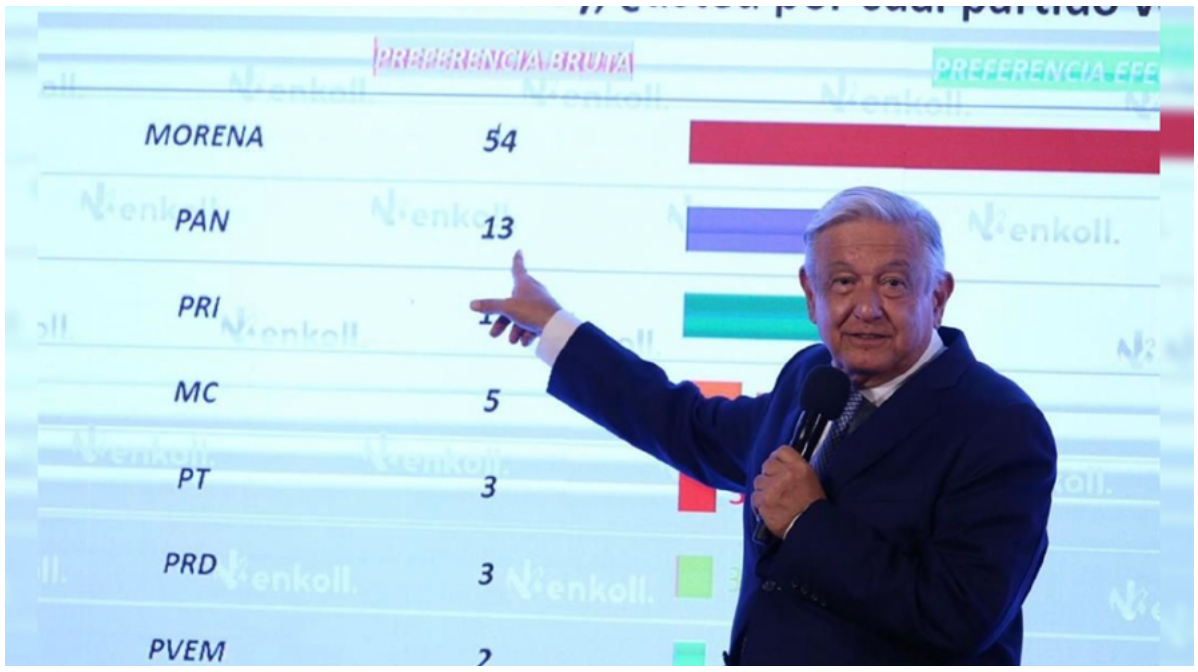

Despiden a operador de Ebrard con arrancones de moto

CHILPANCINGO, MÉXICO

En la última despedida al empresario José Guadalupe Fuentes Brito en el panteón central de esta ciudad más de 20 motociclistas realizaron un minuto de arrancones en señal de duelo.

Fuentes Brito y su hijo José Manuel Fuentes Calvo fueron sepultados y a la ceremonia luctuosa llegaron algunos funcionarios del Gobierno estatal, como la Secretaria de Obras Públicas y Desarrollo Urbano, Irene Jiménez; el director de la Comisión de Infraestructura Carretera y Aeroportuaria del Estado de Guerrero (Cicaeg), Martín Vega González; y el ex jefe de la Oficina de la Gobernadora, Jesús Urióstegui.

Doña María de Jesús Pineda, mamá de la Gobernadora Evelyn Salgado, no estuvo en la despedida en el panteón pero sí en el velorio que se realizó este domingo por la noche en una funeraria ubicada al sur de Chilpancingo.



“Respeten compañeros”, les dijo Rubén Hernández Fuentes, Coordinador General Operativo de la Oficina de la Gobernadora, a los reporteros que cubrían el sepelio.

> *Al último adiós del empresario no llegó ninguno de los políticos que apoyan al aspirante morenista Marcelo Ebrard, quien a través de un mensaje en Twitter se solidarizó con la familia de Fuentes Brito.*

Hasta este lunes, la Fiscalía General del Estado (FGE) no ha emitido ningún comunicado respecto a los hechos. El vocero de la FGE, Carlos Monge, no ha respondido llamadas telefónicas.

> *“Fue un excelente empresario ya que siempre se portó generoso con nosotros de Protección Civil del estado”, dijo Ángel Martínez Reyna, dirigente del Sindicato de Protección Civil y Bomberos.*

Martínez Reyna recordó que hace aproximadamente seis meses hubo un festejo por el día del bombero y José Guadalupe les llevó varios regalos para que se rifaran.

“Era una persona muy solidaria con toda la gente”, expresó el dirigente sindical, quien junto con un grupo de sus compañeros estuvo en el sepelio del empresario.

Dani Alves será procesado por abuso sexual; imponen fianza



MADRID, ESPAÑA

El exjugador del Barcelona y de la selección brasileña Dani Alves será finalmente juzgado por la presunta violación de una joven en una discoteca, hechos por los que está en prisión desde enero pasado.

Todavía no hay fecha para este juicio "por los cargos por los que siempre estuvo abierto el proceso, es un delito de agresión sexual", dijeron a AFP fuentes del Tribunal Superior de Justicia de Cataluña.

Según la prensa española, Alves irá el miércoles de la cárcel a los juzgados de Barcelona donde la jueza le notificará su resolución y le impondrá el pago de 150 mil euros (unos 165 mil dólares).

Esta "fianza" servirá para cubrir eventuales daños y perjuicios, no para salir en libertad condicional, dijeron las fuentes.

De este modo, la jueza da por finalizada la investigación del caso y se abre ahora la fase penal para Alves que, sin circunstancias agravantes, podría ser condenado hasta 12 años de cárcel.

El 2 de enero de este año, una joven denunció que el futbolista la había violado en el baño del reservado de una discoteca de Barcelona a finales de diciembre de 2022, después de que Alves disputara el mundial de Catar.

El jugador, que inicialmente negó conocer a la chica, cambió varias veces de versión pero acabó admitiendo que habían mantenido relaciones, aunque consensuadas, según fuentes cercanas al caso.

La versión de la mujer se mantuvo estable y los Magistrados de la Audiencia de Barcelona rechazaron diversos recursos de los abogados de Alves pidiendo su libertad condicional, alegando que existía riesgo de fuga a Brasil.

'Conciencia tranquila'

En una entrevista publicada en junio por el diario barcelonés La Vanguardia, la primera desde que ingresó en la cárcel, Alves sostuvo que era inocente.

"Tengo la conciencia muy tranquila de lo que ocurrió aquella madrugada en el baño del reservado de la discoteca Sutton. Lo que ocurrió y lo que no ocurrió. Y lo que no ocurrió es que yo obligara a esa mujer a hacer nada de lo que hicimos", explicó Alves al diario desde la prisión en la que se halla, a unos 40 km de Barcelona.

"No hay ni una sola marca en su cuerpo que explique esa violencia con la que ella dice que la moví en baño", defendió Alves, que asegura que las relaciones fueron en todo momento consentidas por los dos.

En la extensa conversación, el defensor justificó sus diversos cambios de versiones sobre lo ocurrido por el miedo a perder a su esposa.

Su último equipo, los Pumas de la UNAM, anunciaron la desvinculación de Alves de su club en enero, cuando saltó el escándalo.



Realiza Jordi Alba primer entrenamiento con Inter Miami

MIAMI, ESTADOS UNIDOS

El lateral español Jordi Alba participó este lunes en su primer entrenamiento con el Inter Miami de Lionel Messi, equipo que se prepara para comenzar el miércoles las eliminatorias de la Leagues Cup.

El ex jugador del FC Barcelona se ejercitó bajo las órdenes del técnico argentino Gerardo Martino, quien ya lo dirigió durante su estancia en el club catalán en la temporada 2013-2014.

Alba, quien será presentado oficialmente este martes, está inscrito para participar en la Leagues Cup, pero por ahora se desconoce si tendrá minutos en el choque de dieciseisavos de final del miércoles ante el Orlando City.

El internacional español, de 34 años, se comprometió este mes con el Inter Miami hasta el final de la campaña 2024, siguiendo los pasos de su compañero en el FC Barcelona, Sergio Busquets.

Ambos son los principales refuerzos del equipo para arropar al astro Lionel Messi, cuya llegada impulsó al Inter a un pleno de dos triunfos para terminar en el primer lugar de su grupo en la Leagues Cup, torneo en el que compiten los 47 equipos de la MLS (Estados Unidos y Canadá) y la Liga MX.

Jordi Alba anunció en mayo su salida del Barsa tras 11 temporadas en las que alzó, entre otros trofeos, seis ligas españolas y una Champions League.

Su aterrizaje en el Inter Miami se retrasó en comparación a Messi y Busquets, debido al reciente nacimiento de su tercer hijo.

ANZ
AGENCIA DE NOTICIAS ZIHUATANEJO

MARTES 1 DE AGOSTO DE 2023
Facebook: Agencia de Noticias Zihuatanejo

La Mansión Embrujada: Cien por ciento familiar

CD. DE MÉXICO

Nada mejor que un buen susto, dirán algunos. Las razones son primigenias, impresas en nuestro ADN: el sentido de alerta ha sido parte de la evolución, salvando a nuestros antecesores de diversos peligros. Así que sentir miedo puede ser adictivo y el terror, entretenido.

Inspirada en una atracción de un parque de diversiones, llega La Mansión Embrujada.

Gabbie (Rosario Dawson) y Travis (Chase Dillon) se mudan a una casa abandonada, en las afueras de Nueva Orleans. El pequeño siente angustia ante el aspecto lúgubre de la casa. Su mamá le asegura que de día se verá muy diferente. Pero no han pasado ni 20 minutos, cuando ambos salen despavoridos. Esto apenas comienza.

Ésta es la tercera versión inspirada en el juego mecánico de Disneylandia. ¿Es la vencida?

La historia se despliega en varias habitaciones: primero, abreva de las típicas maldiciones de casonas viejas; recintos que absorbieron la felicidad, angustia y muerte de los que ahí habitaban.

Por otro lado, está el equipo de pseudo detectives que han de investigar el misterio: un grupo variopinto que incluye, además de la madre y el hijo, a un fotógrafo (de fantasmas, claro), un sacerdote, un profesor universitario y una médium.

Aquí la mayor ventaja: el reparto que da vida (o muerte, je) a estos personajes, tiene gran rapport: así se lucen Owen Wilson y Tiffany Haddish, y siempre es un gusto enorme poder ver a Danny DeVito, quien se roba todas sus escenas.

Los chistes entran fáciles y sin esfuerzo. Los efectos especiales son lucidores.

Pero quizá lo mejor de esta película, es que mantiene sencilla su premisa. Es divertida y ágil, con momentos emotivos pero afortunadamente, no intenta sermonear y hacer discursitos.

Es puro entretenimiento familiar a la antigüita; una cinta sin muchas pretensiones, que resulta simpática y efectiva.



Escape Bajo Fuego: Ootra de acción

CD. DE MÉXICO

En este género de cine mejor conocido como “películas de acción de Gerard Butler”, nunca sabemos qué nos vamos a encontrar. A veces son sorpresas como Greenland (2020), otras son desastres como Geo-Tormenta (2017), y luego hay otras que son exactamente lo que esperábamos, como Olimpo Bajo Fuego (2013), Londres Bajo Fuego (2016) o Agente Bajo Fuego (2019).

La película que nos atañe, Escape Bajo Fuego, tiene un título en español que parece indicar ser más de lo mismo, pero en realidad es un animal completamente diferente. Su título en inglés, Kandahar, hace alusión a la ciudad desde donde un agente encubierto de la CIA, Tom Harris (Butler), y su traductor, Mohammad ‘Mo’ Doud (Navid Negahban), serán extraídos. Esto, si es que logran llegar vivos.



En esta ocasión, Butler vuelve a hacer mancuerna con el director Ric Roman Waugh, un especialista en películas de acción que se acercan más a la serie B. El resultado, sin embargo, es un filme que tiende a ser más sobrio y con un trasfondo mucho más complejo de lo que parecería a simple vista, empezando por el hecho de llevarse a cabo en 2020, cuando las fuerzas estadounidenses ya se han retirado de Afganistán. Por ende, la complicada maraña a la que se enfrenta Harris involucra a la Fuerza Quds iraní, el ISI de Paquistán, el Talibán, y hasta el ISIS.

Dicho esto, nadie espera que esta película ahonde seriamente en estos temas (por más que lo intente), y en realidad todo se queda muy por encimita para dar paso a tiroteos, persecuciones, y una que otra secuencia de acción más elaborada (como la que involucra un helicóptero) que aun así no logra escapar de un estilo completamente genérico y sensacionalista.

En cuestión de semanas hemos visto el estreno de El Pacto, la nueva -y muy aceptable- película de Guy Ritchie, en Amazon Prime, y de Misión de Rescate 2, la aparatosa secuela protagonizada por Chris Hemsworth, en Netflix, todas con premisas similares, pero estilos muy diferentes. Quizás sería interesante hacer el experimento de verlas todas.

O también está Barbie. Total, siempre hay algo para todos los gustos.

Autobús embiste una camioneta y la hace volcar en Coyuquilla

"El operador del camión se había dado a la fuga, pero fue alcanzado por las corporaciones de seguridad

PETATLÁN, GRO.- 1 DE AGOSTO DEL 2023.-

Una camioneta volcó tras embestirla un autobús particular en la carretera Acapulco-Zihuatanejo, a la altura de Coyuquilla; el operador del camión avanzó para darse a la fuga pero fue alcanzado por las corporaciones de seguridad y lo hicieron que se orillara.

Fue durante la madrugada de este lunes cuando se produjo la colisión entre una camioneta Chevrolet Venture, blanca, con placas de Guerrero, la cual fue proyectada a un costado de la carretera y tras dar varias vueltas finalmente se detuvo sobre su costado derecho.

Los paramédicos de Protección Civil se hicieron cargo de atender a los ocupantes de esta camioneta, posteriormente los trasladaron a un hospital cercano.

El autobús marca Volvo tipo 9700, gris; fue alcanzado a los pocos minutos por patrullas de la Guardia Nacional y obligaron al chofer a orillarse para que se hiciera responsable de los daños, esto si lo determinaran culpable del siniestro al término del peritaje.



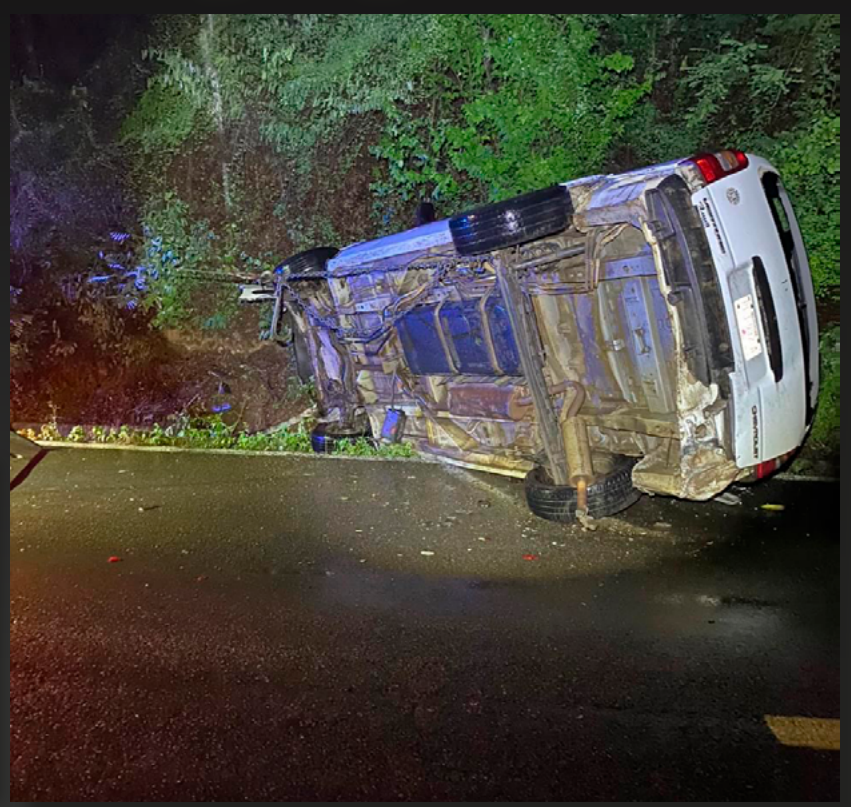

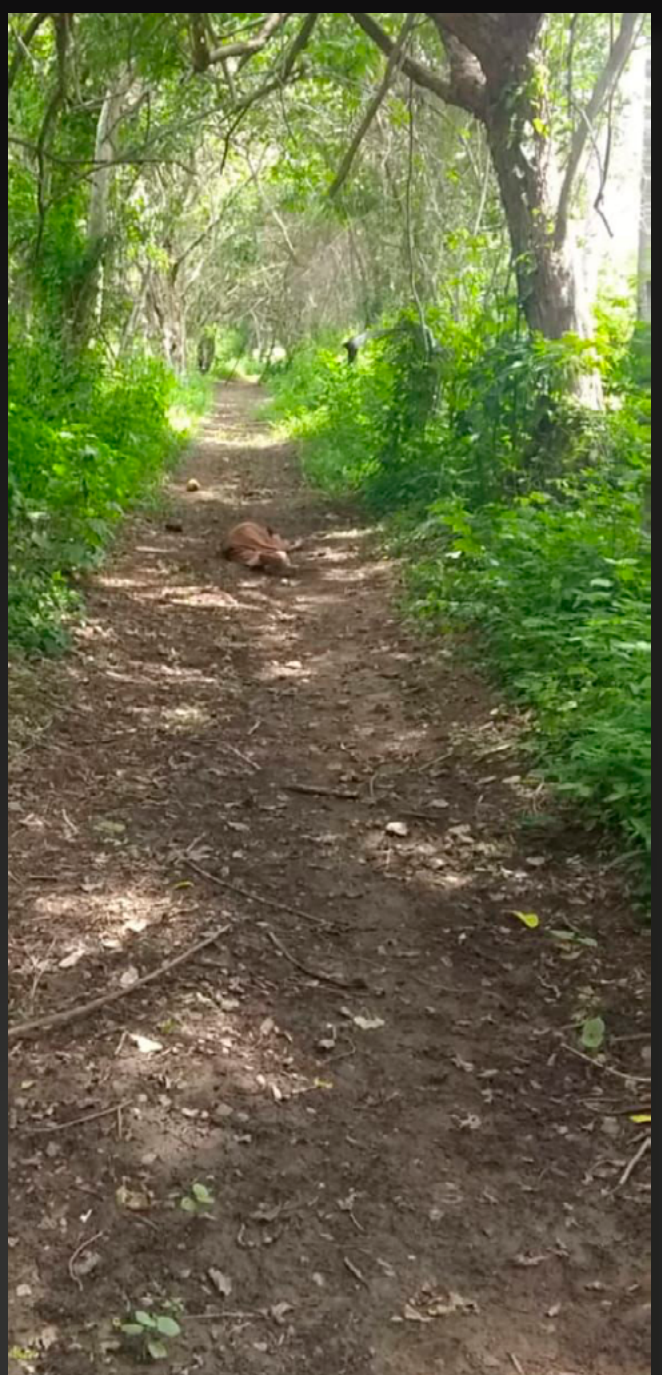

Hallan a indigente muerto en camino al campo de tiro

ZIHUATANEJO, GRO.- 1 DE AGOSTO DEL 2023.-

Un indigente fue encontrado muerto cerca del bulevar que conduce al Aeropuerto Internacional de Zihuatanejo, sobre el camino de terracería que dirige al campo de tiro, por lo que el personal de la Policía Municipal, Marina y Estatal acordonaron el área luego de que paramédicos determinaron que ya no presentaba signos vitales.

De acuerdo con la información obtenida, fue a las 15 horas de este lunes cuando gente que se dedica al campo reportó al número de emergencias 911 que había un hombre tirado en el referido camino, una área deshabitada con huertas a los costados.

Luego de corroborar que ya había fallecido el indigente de aproximadamente 60 años, de tez morena, cabello cano, complexión delgada, estatura media, que vestía pantalón y playera gris; los elementos policiacos y marinos acordonaron con cinta amarilla y prácticamente fue bloqueado este camino por aproximadamente una hora.

Más tarde los agentes de la Fiscalía General del Estado (FGE) arribaron al lugar para proceder con las diligencias de ley, luego ordenaron el traslado del cadáver al Servicio Médico Forense (Semefo) para la aplicación de la autopsia y se determinó que murió por problemas de salud.

Al cierre de esta información, el indigente permanecía en calidad de desconocido en la morgue, se espera que sus familiares acudan a reclamarlo o de lo contrario será enviado a la fosa común.

