

MAESTROS JUBILADOS PAUSARON MOVILIZACIONES

ANZ
DIARIO DIGITAL
ZIHUATANEJO, GUERRERO / DIRECTOR GENERAL: ROGELIO CENDEJAS ROSALES
TEL: 755 101-9983 /VIERNES 7 DE JULIO DE 2023

PRESIDENTE JORGE SÁNCHEZ ALLEC ENTREGA MOTORES Y LANCHAS A PESCADORES TURÍSTICOS

Por primera vez, una administración municipal dotó de motores fuera de borda y de embarcaciones al sector de la prestación de servicios turísticos náuticos de Zihuatanejo.



ZIHUATANEJO.- 5 DE JULIO DEL 2023.-

Al inaugurar este martes, junto con su esposa Lizette Tapia Castro, integrantes del Cabildo, representantes del sector deportivo y directores municipales, la segunda etapa de remodelación de la Unidad Deportiva Municipal, el presidente Jorge Sánchez Allec rubricó el compromiso asumido cuando puso en marcha el importante proyecto, en el sentido de "mejorar las condiciones de este gran lugar para que mujeres, hombres, niños, niñas y todos los deportistas puedan utilizar estos espacios de manera digna".

PÁG,. 4

DISMINUYE EL NÚMERO DE BODAS EN ESTA TEMPORADA DE LLUVIAS

La realización de bodas disminuye en esta temporada de lluvias, debido a que pocas personas llevan a cabo su enlace matrimonial en lugares abiertos.



Crece el número de cotizantes en el IMSS luego de la pandemia





Movimiento Nacional Unidos por un Mejor País iniciará trabajos en Zihuatanejo


Armida®
Sabor por tradición.
MES DEL PAPÁ
Que Pan TAN PADRE
ALIMENTATE SANAMENTE

ANZ
AGENCIA DE NOTICIAS ZIHUATANEJO

VIERNES 7 DE JULIO DE 2023
Facebook: Agencia de Noticias Zihuatanejo

INSTITUTO TECNOLÓGICO ®
de la Costa Grande
Zihuatanejo, Gro.

¡Aprovecha el Verano!

SOLICITA TU FICHA

Fecha límite: 2 de Agosto

Aplicación de examen, 7 y 8 de agosto

Pide informes:
755 1014605

TECNOLÓGICO NACIONAL DE MÉXICO

¡Ven y forma parte de la familia TecNM Costa Grande!







Crece el número de cotizantes en el IMSS luego de la pandemia

**La mayoría son jóvenes*

EDGAR MAGAÑA

ZIHUATANEJO, GRO., A 07 DE JULIO DE 2023.-

El número de cotizantes en el Instituto Mexicano del Seguro Social (IMSS) de Zihuatanejo, incrementó luego de la conclusión de la pandemia por Covid-19 debido a las contrataciones que se están realizando en los diversos sectores productivos del municipio.

El subdelegado del IMSS Zihuatanejo, Roberto Sandro Flores Sebastián, dijo que en 2020 la contingenta sanitaria afectó porque se registraron muchas bajas de empleados ante el cierre de negocios. Sin embargo, luego de la conclusión de la pandemia y la suspensión de las medidas sanitarias, el número de cotizantes va a la alza y se integra principalmente por el segmento de jóvenes.

> *Hasta hace poco había 18 mil cotizantes y en la actualidad hay 19 mil 200. A ello hay que sumar el registro de sus beneficiarios, alcanzado hasta los 70 mil en este puerto.*

En la actualidad se ha dado un aumento en la contratación de personas en el sector hotelero y de la construcción, los cuales superaron los efectos negativos con trajo consigo la pandemia por Covid-19.

ANZ
AGENCIA DE NOTICIAS ZIHUATANEJO

VIERNES 7 DE JULIO DE 2023
Facebook: Agencia de Noticias Zihuatanejo





Presidente Jorge Sánchez Allec entrega motores y lanchas a pescadores turísticos de Zihuatanejo

“Para concretar estos apoyos, el gobierno municipal aportó importante monto de recursos propios

ZIHUATANEJO, GRO., A 07 DE JULIO DE 2023.-

El presidente Jorge Sánchez Allec, acompañado de integrantes de la Comuna y representantes del sector pesquero local, encabezó este jueves la entrega de 12 motores marinos fuera de borda y tres embarcaciones livianas a miembros de la Sociedad Cooperativa de Lanchas de Recreo y Pesca Deportiva ”Tte. José Azueta”, apoyos que se pudieron concretar con una inversión tripartita en la que el gobierno de Zihuatanejo de Azueta aportó un importante monto de recursos propios.

En su mensaje el presidente Jorge Sánchez Allec dijo que se está dejando un precedente en esta administración, “hoy estamos invirtiendo más de 2 millones de pesos para la entrega de embarcaciones y motores fuera de borda para pescadores turísticos de Zihuatanejo, un sector importante y de los más representativos de este municipio”.

También subrayó que en estos momentos no hay un solo municipio que esté ejerciendo un programa como este en el país, “y eso nos llena de orgullo porqué hoy el buen manejo de los recursos públicos del Ayuntamiento más el buen manejo de los recursos que tiene la Cooperativa Teniente José Azueta ha dado como resultado que hoy se beneficien hombres del mar y cada vez que las cooperativas ribereñas o turísticas se organicen vamos a poder hacer esta mezcla de recursos”.





Gobierno de Jorge Sánchez Allec realiza con éxito primera Feria Municipal del Empleo 2023



En el evento, 30 empresas ofertaron más de 260 vacantes a buscadores de trabajo de la zona

ZIHUATANEJO, GRO., A 07 DE JULIO DE 2023.-

En un esfuerzo por apoyar la economía de las familias que habitan en esta parte del territorio estatal, el gobierno que encabeza el presidente Jorge Sánchez Allec realizó con éxito este jueves en el Auditorio Zihua la Primera Feria Municipal del Empleo 2023 en Zihuatanejo, donde 30 empresas de la zona, en su mayoría de la industria hotelera, ofertaron un total de 266 vacantes para igual número de buscadores de trabajo.

Al poner en marcha dicho evento, junto con sus esposa Lizzete Tapia Castro, integrantes del Cabildo, autoridades del IMSS y del SNE, así como representantes de instituciones educativas, el alcalde Sánchez Allec enfatizó que sin lugar a dudas, "hoy estamos cerrando filas para que esta gran inercia que hay en materia de una explosión laboral en Zihuatanejo, se pueda complementar con los hombres y mujeres necesarios para que este engranaje funcione, y funcione bien".

Abundó que "en esta convocatoria pública, nos hemos organizado desde el gobierno municipal para invitar a la Iniciativa Privada a exponer su oferta, cosa que es muy importante", al tiempo de decirles a los jóvenes estudiantes ahí presentes que "su contribución al desarrollo activo de la economía de Zihuatanejo es muy importante", subrayando el interés de los sectores público y empresarial porque los jóvenes talentosos que están por egresar de las universidades, se puedan incorporar a la vida económica activa de Zihuatanejo.

Remarcó que "para nosotros es muy importante hacer esta vinculación entre quienes están buscando un empleo y quienes necesitan de esa fuerza laboral, porque es la única manera de que este proceso se facilite y se agilice un poco más", indicando que por ello, "desde el gobierno municipal y con el apoyo del Estado, estamos cerrando filas para tratar de colocar el mayor número de personas que necesiten empleo en trabajos dignos, en trabajos bien remunerados, en trabajos con seguridad social, en los que se garantice el desarrollo de las competencias de cada uno y cada una de ustedes".

Sobre el objetivo de esta Primera Feria Municipal el Empleo2023, la directora de Desarrollo Económico y Fomento al Empleo, Evelyn Valdovinos Leyva, expuso que con la realización de este encuentro se busca que más personas del municipio tengan un empleo formal, "Zihuatanejo los necesita, Zihuatanejo les agradece el que hoy estemos aquí formando parte de este ejercicio".

Mientras que el subdelegado del Instituto Mexicano del Seguro Social en Zihuatanejo, Roberto Sandro Flores Sebastián, agradeció que por primera vez el presidente Jorge Sánchez Allec haya invitado a esta institución para participar en el referido evento, considerando que debe haber una buena relación entre las empresas y las personas que empiezan una vida laboral.



Con trabajo organizado en rutas de recolección, Servicios Públicos mantiene Zihua Limpio



ZIHUATANEJO, GRO., A 07 DE JULIO DE 2023.-

Como resultado de un trabajo organizado en la cobertura de las diferentes rutas de recolección de basura, la dirección de Servicios Púbicos del gobierno que encabeza el presidente Jorge Sánchez Allec ha logrado que las colonias y otros sectores de la zona urbana de Zihuatanejo se mantengan en las mejores condiciones de limpieza, para el disfrute de los habitantes y visitantes de la Ciudad de Todos.

Lo anterior se desprende de lo expresado por el titular de la mencionada dependencia municipal, David Luna Bravo, al informar que diariamente se recolecta un volumen aproximado de 217 toneladas de residuos sólidos que tienen como destino final el Relleno Sanitario, "esto es gracias al trabajo realizado en los turnos matutino, vespertino y nocturno", enfatizó.

Sobre este tema, el funcionario remarcó que "mantener una ciudad limpia y libre de focos de infección, es el objetivo de la dependencia, tarea que es posible con la ayuda ciudadana y que conozcan la importancia de depositar sus residuos a la hora que pasa el camión recolector, así como valorar el trabajo diario que llevan a cabo las brigadas del Departamento de Recolección".

Finalmente, el director de Servicios Públicos hizo un llamado a la ciudadanía para que se respeten los horarios de recolección y que los residuos sólidos sean depositados en tiempo y forma en los contenedores asignados para ese fin.

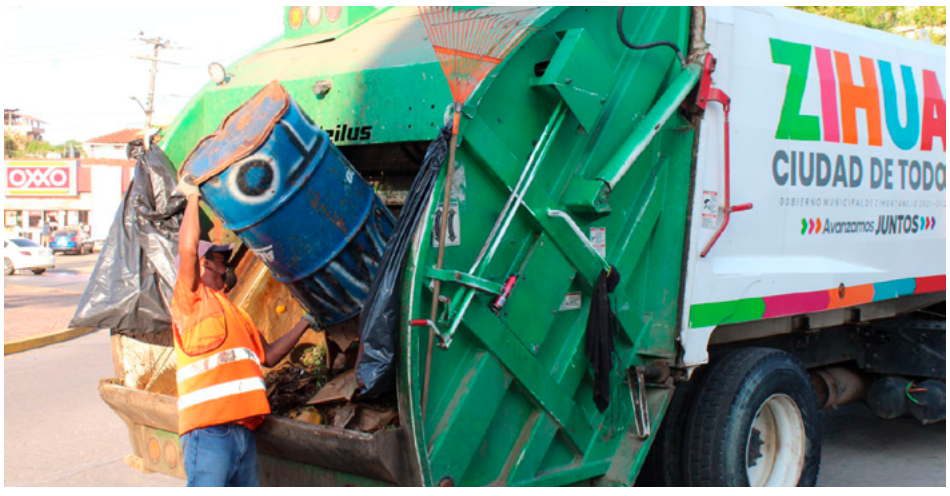

ANZ
AGENCIA DE NOTICIAS ZIHUATANEJO

VIERNES 7 DE JULIO DE 2023
Facebook: Agencia de Noticias Zihuatanejo

Centro de Estudios Universitarios "Sor Juana Inés de la Cruz"

UNIVERSIDAD CEUSJIC

COMPROMETIDOS CON LA CALIDAD EDUCATIVA

¡Carreras y planes diseñados para ti! En la Universidad CEUSJIC, contamos con más de 20 programas académicos, 5 campus en el país y más de 1,500 alumnos activos

¡Contamos con preparatoria, licenciaturas, maestrías y doctorados!

Teléfono 755 554 19 00



#SOMOSCEUSJIC

Ceusjic.edu.mx

Maestros jubilados pausaron movilizaciones



*Hace unos días quitaron el plantón que duró casi un mes en Finanzas

*Esperan avances en las negociaciones con el gobierno del estado

EDGAR MAGAÑA

ZIHUATANEJO, GRO., A 07 DE JULIO DE 2023.-

El representante de un grupo de maestros jubilados, Malaquias Pérez Abarca, dijo que por el momento se tomó un receso en las movilizaciones encaminadas a exigir que se agilice el proceso de pago del dos por ciento del Sistema de Ahorro para el Retiro (SAR) y el Plan de Previsión Social (PPS).

El pasado 06 de junio los inconformes tomaron la oficina de la Secretaría de Finanzas en Zihuatanejo, acción que se mantuvo por dos semanas hasta la llegada de policías antimotines, los cuales evitaron que los jubilados mantuvieran cerradas las instalaciones.

Sin embargo, el plantón continuó en ese lugar y el pasado 28 de junio se llevó a cabo una marcha por las calles del Centro de Zihuatanejo, con la cual se siguió exigiendo que se salden los adeudos.

Pérez Abarca dijo que el plantón se quitó el pasado 29 de junio y que por el momento siguen las mesas de trabajo con la finalidad de que jubilados y autoridades revisen situaciones jurídicas, económicas y sociales en torno al tema.



Además de que esperan que la gobernadora, Evelyn Salgado Pineda tome algunas iniciativas, como proponer al Congreso del estado que se atraigan como deuda pública todos los conceptos que no se pagaron en gobiernos anteriores.

Mientras tanto, se continuará a la espera para saber qué plan de acción implementar con los demás jubilados que se encuentran en una situación similar a la del grupo que representa.

Cabe destacar que hace unos días el gobierno del estado emitió un comunicado en el que informó que por el momento no se cuenta con los recursos para pagar a los jubilados.

Movimiento Nacional Unidos por un Mejor País iniciará trabajos en Zihuatanejo



ZIHUATANEJO, GRO., A 07 DE JULIO DE 2023.-

Este jueves en conferencia de prensa el exsenador y presidente en Acapulco del Movimiento Nacional Unidos por un Mejor Pais, Davis Jiménez Rumbo, junto al exgobernador del estado de Guerrero, Rogelio Ortega Martínez, anunció que dicha organización iniciará trabajos en el municipio de Zihuatanejo, los cuales estarán encabezados por el Arq. Luis Miguel Farías Núñez como presidente del movimiento en Zihuatanejo.

Jiménez Rumbo destacó que son un movimiento aliado de Morena, que estarán caminando juntos rumbo a las elecciones de 2024 y que no estarán trabajando en contra de ningún bloque al interior del partido ni con los partidos de la oposición, “vamos a colaborar haciendo una política sana, limpia y sin amafiamientos”, puntualizó.

Por su parte, el exgobernador de Guerrero, Rogelio Ortega Martínez, dijo que esta organización política aliada del presidente Andrés Manuel López Obrador, trabajará para impulsar el proyecto de salida y la continuidad de la cuarta transformación de la mano de nuevos liderazgos capaces de continuar con el proyecto de nación del presidente de la República, es por eso que respalda el trabajo que se estará realizando en Zihuatanejo.

Finalmente, el Arq. Luis Miguel Farías Núñez invitó a la sociedad de Zihuatanejo para que asista a la asamblea municipal y toma de protesta como presidente municipal del Movimiento Nacional Unidos por un Mejor País, el cual se llevará a cabo este viernes 07 de julio en el salón Steven’s a las 17:00 horas.



SEDATU SECRETARÍA DE DESARROLLO AGRARIO, TERRITORIAL Y URBANO

TRANSFORMANDO GUERRERO GOBIERNO DEL ESTADO 2021 - 2027

ZIHUA CIUDAD DE TODOS

Avanzamos JUNTOS

CONVOCATORIA PÚBLICA PARA FORO CIUDADANO

El municipio de Zihuatanejo de Azueta, estado de Guerrero, a través del Consejo Municipal de Desarrollo Urbano y Vivienda, en su Sesión Ordinaria celebrada el pasado 19 de junio del presente año, anunció el inicio de los trabajos y las distintas etapas para la Actualización del Plan Municipal de Desarrollo Urbano.

En este contexto, y en cumplimiento del artículo 30, fracción I, de la Ley General de Asentamientos Humanos, Ordenamiento Territorial y Desarrollo Urbano, así como de los artículos 5, fracción I; 11, fracciones I y II; y 27, fracciones I y II de la Ley 790 del Estado de Guerrero, te invitamos a participar en el Foro Ciudadano de la Etapa de Diagnóstico para la Actualización del Plan Municipal de Desarrollo Urbano de Zihuatanejo de Azueta, Guerrero. Este evento se llevará a cabo este Miércoles 5 de julio de 2023, a las 12:00 horas, en el Auditorio "ZIHUA Ciudad de Todos", ubicado al interior de las Intalaciones del H. Ayuntamiento Municipal de Zihuatanejo de Azueta; Paseo de Zihuatanejo Poniente No. 21, Colonia La Deportiva, Zihuatanejo de Azueta, Guerrero, C.P. 40880.

Tu participación es fundamental en este proceso de revisión y actualización del Plan Municipal de Desarrollo Urbano. Queremos conocer de primera mano los principales problemas que enfrentas en tu colonia en términos de desarrollo urbano. A través de este foro, también buscamos establecer objetivos y estrategias para mejorar integralmente a las colonias y barrios de nuestro municipio.

Únete a nosotros en esta importante causa, donde juntos trabajaremos para lograr un Zihuatanejo más justo y sustentable.

¡Esperamos contar con tu presencia y participación en el Foro Ciudadano!

A T E N T A M E N T E

LIC. JORGE SÁNCHEZ ALLEC
Presidente Municipal Constitucional de Zihuatanejo de Azueta, Guerrero
Rúbrica

Hay 80 viviendas están ubicadas en zona de alto riesgo en Zihuatanejo: PC



ZIHUATANEJO, GRO., A 07 DE JULIO DE 2023.-

En la presente temporada de lluvias, aproximadamente 80 viviendas de distintas colonias de Zihuatanejo están consideradas como asentamientos en zonas de riesgo, debido a que no cuentan con obras de mitigación; ya sea que no reforzaron cimientos, bardas o están en peligro por rodamiento de piedras.

El Director de Protección Civil y Bomberos de Zihuatanejo, Jorge Cervantes Álvarez, expresó que este número está por debajo de los datos que tenían en el 2018; cuando los hogares en riesgo casi superaban los 500.

Las zonas de riesgo abarcaban colonias completas, hoy son viviendas dispersas las que todavía contemplan cierto riesgo de inundaciones o derrumbes, y en un importante porcentaje es porque todavía no se regularizan.

Las colonias en donde se ubican las viviendas en riesgo son Azteca, Ampliación Progreso, Valle Nuevo, El Limón, y algunas otras de reciente creación; el funcionario añadió que el número de hogares vulnerables disminuyó también gracias a las obras de mitigación, hechas por el gobierno municipal como: pavimentación de calles, banquetas, andadores, muros de contención, entre otras.

Tras una inspección hecha a pie, la Dirección de Protección Civil y Bomberos ha notificado oficialmente a cada una de las familias que se encuentran en condición de riesgo, para que atiendan los reforzamientos necesarios y evitar sufrir daños en la presente época de lluvias.

Disminuye el número de bodas en esta temporada de lluvias

EDGAR MAGAÑA

ZIHUATANEJO, GRO., A 07 DE JULIO DE 2023.-

La realización de bodas disminuye en esta temporada de lluvias, debido a que pocas personas llevan a cabo su enlace matrimonial en lugares abiertos.

El secretario general de la Asociación de Sonideros de Zihuatanejo, Raúl Fernández Ballesteros, dijo que por semana se llevan a cabo un promedio de dos bodas, un número muy reducido tomando en cuenta que Ixtapa-Zihuatanejo es un destino turístico con vocación para este tipo de eventos.

"Son pocos los aventureros que hacen su boda al aire libre y saben que se deben meter a un salón en caso de lluvia".

Por ello, la actividad disminuye considerablemente para sonideros, músicos, florerías, maquillistas, estilistas, meseros y organizadores de eventos.

En el caso de los sonideros, esta época de lluvias es aprovechada para darle mantenimiento a su equipo y con ello prepararse para fin de año, cuando hay una mayor demanda por el aumento de eventos como: bautizos, XV años, posadas, bodas y cumpleaños.





CRUZ ROJA DE TECPAN SE QUEDA SIN AMBULANCIA

TECPAN DE GALEANA, GRO., A 07 DE JULIO DE 2023.-

Tras sufrir un accidente en la carretera con un ganado suelto, el municipio de Tecpan de Galeana se quedó sin el servicio de ambulancia de la delegación de la Cruz Roja Mexicana.

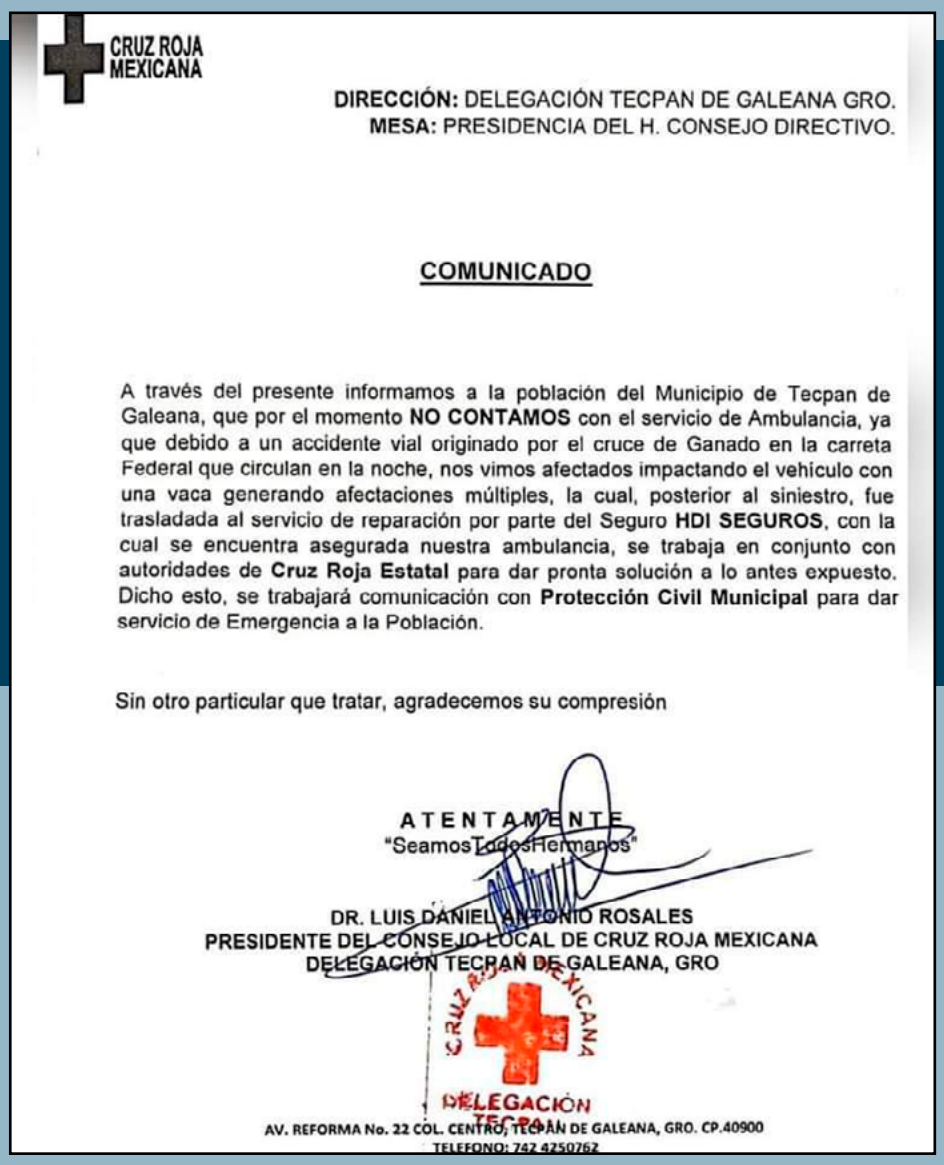

CRUZ ROJA MEXICANA

DIRECCIÓN: DELEGACIÓN TECPAN DE GALEANA GRO.
MESA: PRESIDENCIA DEL H. CONSEJO DIRECTIVO.

COMUNICADO

A través del presente informamos a la población del Municipio de Tecpan de Galeana, que por el momento **NO CONTAMOS** con el servicio de Ambulancia, ya que debido a un accidente vial originado por el cruce de Ganado en la carreta Federal que circulan en la noche, nos vimos afectados impactando el vehículo con una vaca generando afectaciones múltiples, la cual, posterior al siniestro, fue trasladada al servicio de reparación por parte del Seguro **HDI SEGUROS**, con la cual se encuentra asegurada nuestra ambulancia, se trabaja en conjunto con autoridades de **Cruz Roja Estatal** para dar pronta solución a lo antes expuesto. Dicho esto, se trabajará comunicación con **Protección Civil Municipal** para dar servicio de Emergencia a la Población.

Sin otro particular que tratar, agradecemos su compresión

ATENTAMENTE
"SeamosTodosHermanos"

DR. LUIS DANIEL ANTONIO ROSALES
PRESIDENTE DEL CONSEJO LOCAL DE CRUZ ROJA MEXICANA
DELEGACIÓN TECPAN DE GALEANA, GRO

CRUZ ROJA MEXICANA
DELEGACIÓN TECPAN

AV. REFORMA No. 22 COL. CENTRO, TECPAN DE GALEANA, GRO. CP.40900
TELEFONO: 742 4250762

Un peligro, el ganado suelto sobre la carretera federal Acapulco-Zihuatanejo

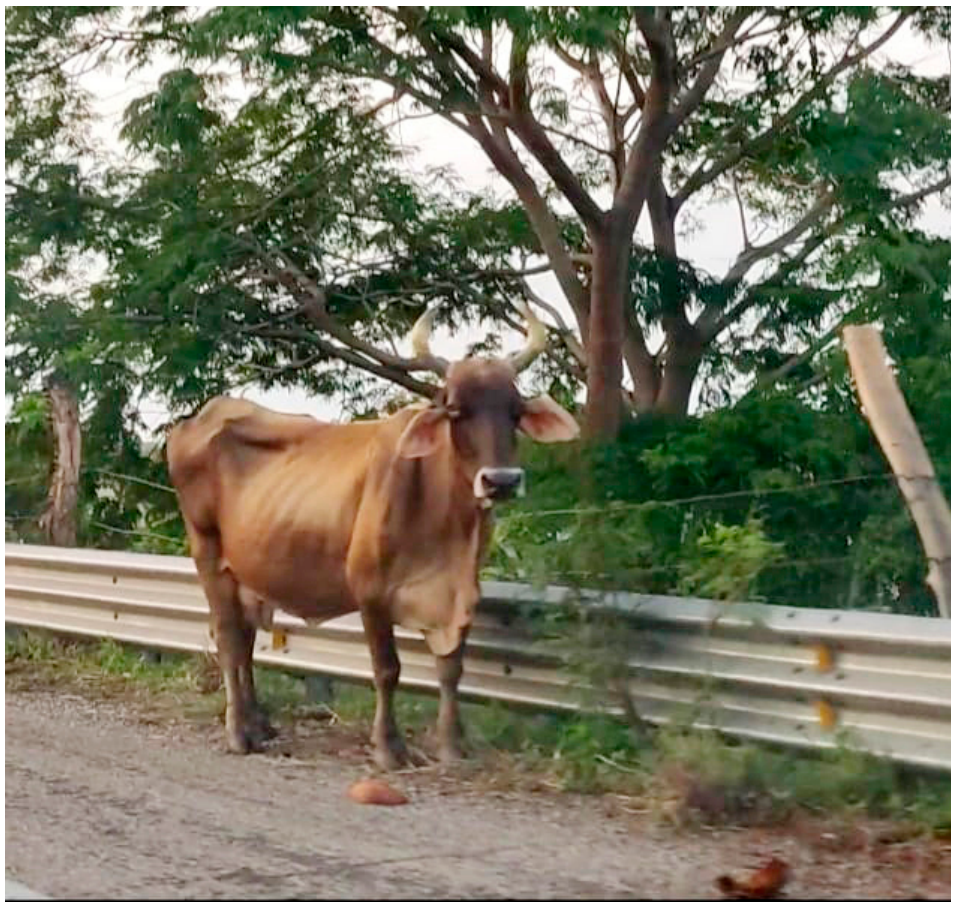

MARCO ANTONIO VILLEGAS

SAN JERÓNIMO, GRO., A 07 DE JULIO DE 2023.-

Pese a que en años anteriores se han suscitado accidentes vehiculares dónde se ve involucrado el ganado suelto, lamentablemente estos animales siguen deambulando sobre la carretera federal Acapulco-Zihuatanejo.

Esta mañana, se pudo observar sobre la arteria federal 3 enormes reses cerca de la entrada a la comunidad de Llano de la Puerta perteneciente al municipio de Benito Juárez obligando a los conductores disminuir la velocidad.

Aún con el llamado de la mesa directiva de la Asociación Ganadera Local de San Jerónimo, muchos ganaderos no ponen atención al cercado de alambre de púas y otros por descuido dejan abiertas las puertas de sus ranchos.

El municipio de Benito Juárez, es a nivel estado uno de los principales productores de carne de res, leche y sus derivados generando importantes fuentes de empleo directos e indirectos.



Avanza construcción de vialidades principales en la cabecera municipal de La Unión





LA UNIÓN DE ISIDORO MONTES DE OCA, GRO., A 7 DE JULIO 2023.-

Las obras de infraestructura continúan en el municipio de La Unión, gracias al compromiso y gestión del alcalde Crescencio Reyes Torres, cuyo sello característico ha sido el de llevar beneficios para todos los ciudadanos en estos cinco años de su gobierno.

En esta ocasión, se destaca el avance en el rubro de vialidades, con la construcción de las calles principales de la cabecera del municipio.

En un esfuerzo por mejorar la calidad de vida de los ciudadanos y garantizar una mejor movilidad, ya se han concluido los trabajos de construcción de las calles Reforma y Victoria. En la calle Reforma se pavimentaron 160 metros lineales, mientras que en la calle Victoria se pavimentaron 60 metros lineales. Estas mejoras permitirán un tránsito vehicular más fluido y seguro en el primer cuadro de la cabecera.

Actualmente, se encuentran en proceso los trabajos de la calle 5 de Mayo, donde se pavimentarán 120 metros lineales. Una vez finalizada esta obra, se habrá completado todo el circuito vial del primer cuadro de la cabecera, brindando una imagen renovada y siendo de gran utilidad para la comunidad.

Además de la pavimentación con concreto en las calles, también se está llevando a cabo un estampado tipo adoquín en las banquetas. Esto no solo contribuirá a la estética del municipio, sino que también mejorará la seguridad y comodidad de los peatones.

Se espera que la pavimentación de estas vialidades esté concluida a principios del próximo mes de agosto, lo que supondrá una notable mejora en las condiciones de las vialidades de La Unión. Estas acciones forman parte del compromiso continuo del alcalde Crescencio Reyes Torres de brindar una infraestructura de calidad a los habitantes del municipio.

Cabe destacar que estas obras de infraestructura no se limitan únicamente al primer cuadro de la cabecera municipal. El compromiso de la administración es mantener y llevar a cabo mejoras en diferentes puntos del municipio, con el objetivo de seguir brindando beneficios a la ciudadanía de La Unión.

La gestión del alcalde Crescencio Reyes Torres ha demostrado su compromiso con el desarrollo y bienestar de la comunidad, trabajando arduamente para hacer de La Unión un lugar cada vez mejor. Con obras de infraestructura como estas, se generan oportunidades de crecimiento y se fortalece la calidad de vida de los habitantes.



ANZ
AGENCIA DE NOTICIAS ZIHUATANEJO

VIERNES 7 DE JULIO DE 2023
Facebook: Agencia de Noticias Zihuatanejo

Participa Evelyn Salgado en reunión con AMLO



Revisan temas prioritarios de la agenda educativa y salud en Palacio Nacional

CIUDAD DE MÉXICO. 6 DE JULIO DE 2023. -

La gobernadora Evelyn Salgado Pineda asistió a Palacio Nacional para participar en una reunión más de trabajo con el presidente Andrés Manuel López Obrador junto a mandatarias y mandatarios de otros estados donde los temas prioritarios fueron salud y educación a fin de avanzar con las gestiones que Guerrero necesita.

Evelyn Salgado puntualizó que la visión es seguir impulsando la Revolución Educativa en el estado y mejorar la cobertura de salud con más infraestructura y servicios de primer nivel, por lo que expresó su reconocimiento al Presidente López Obrador por su amor por el pueblo mexicano y por estar siempre atento al desarrollo y bienestar de Guerrero.



Unidades Médicas Especializadas brindan 14,155 acciones de salud en cuatro municipios

Se brindará atención a 983 mil habitantes de comunidades que registran alta marginación y que no tienen acceso a ningún tipo de seguridad social

CHILPANCINGO, GRO., A 07 DE JULIO DE 2023.-

Un total de 14 mil 155 acciones de salud se brindaron en los municipios de Chilapa, Coyuca de Catalán, Chilpancingo y Ajuchitlán, como parte de la estrategia de salud impulsada por la gobernadora, Evelyn Salgado Pineda, con la cual se está llegando a las zonas de mayor marginación en el estado.

Del 19 al 30 de junio las Unidades Médicas Especializadas brindaron atenciones médicas gratuitas, lo anterior se ha venido desarrollando en toda la entidad y como parte de los compromisos que tiene la mandataria estatal de brindar atención médica puntual, oportunidad y de primer nivel para toda la población.

En estos municipios se brindaron un total de 1,213 consultas médicas generales,





así como 45 consultas a embarazadas, 4 consultas por Infección Respiratoria Aguda, 205 consultas a pacientes con Hipertensión Arterial y 198 consultas a pacientes con Diabetes Mellitus.

Además, 608 atenciones en laboratorio clínico, 482 consultas odontológicas, 619 estudios de densitometría calcánea, 631 electrocardiogramas, 498 ultrasonidos pélvico y obstétrico, 548 mastografías, 598 radiografías de tórax, 178 audiometrías, 94 optometrías, 76 atenciones psicológicas, 312 acciones de prevención de pediculosis, 4 traslados hospitalarios y 1,017 recetas surtidas.

Durante dos semanas, en los cuatro municipios se brindó un promedio de 121 consultas diarias y 1,415 acciones de salud, como parte de esta estrategia impulsada por la titular del Ejecutivo estatal, a través de la cual 24 Unidades Médicas Especializadas recorren 40 municipios para garantizar atención médica a más de 983 mil habitantes de comunidades que registran alta marginación y que no tienen acceso a ningún tipo de seguridad social.

Funcionarios del gobierno estatal se reúnen con la Embajada de Alemania por alerta de viaje al puerto de Acapulco



CHILPANCINGO, GRO., A 07 DE JULIO DE 2023.-

Con el objetivo de mantener una estrecha coordinación con las agencias internacionales y coadyuvar con la Embajada de la República Federal de Alemania en su reciente visita al estado de Guerrero, el secretario general de Gobierno, Ludwig Marcial Reynoso Núñez, encabezó una mesa de trabajo donde se presentó un informe en materia de seguridad e incidencias delictivas en la entidad.

Lo anterior, con la finalidad de dar a conocer los indicadores de violencia en la entidad y ampliar la perspectiva de este país, luego de emitir el pasado mes de febrero una 'alerta de viaje' y la recomendación a no visitar los estados de Colima, Michoacán, Sinaloa, Tamaulipas, Zacatecas y la región fronteriza con Estados Unidos, incluido también el estado de Guerrero.

> *Estas acciones reafirman el compromiso de trabajo de la gobernadora Evelyn Salgado Pineda en el reforzamiento de las estrategias de construcción de paz en la entidad; así como, en materia turística, a fin de continuar incrementando la promoción de los destinos turísticos y atracciones que forman parte del recientemente denominado "Hogar del Sol".*

En este encuentro interinstitucional participaron, el Agregado de Defensa de la República de Alemania, Volker Pliz; Oficial de Enlace de la Embajada de Alemania, Götz Knobloch; el secretario de Seguridad Pública, Evelio Méndez Gómez; el secretario de Turismo, Santos Ramírez Cuevas; el Director del Centro del Sistema Estatal de Información Policial, Enrique Juvencio Hernández Méndez, la Encargada de la Fiscalía Especializada en Atención al Turista, Pamela Quiroz Villacaña, entre otros.



Gobierno de Guerrero capacita a autoridades municipales para elaborar planes de actuación ante desastres naturales



> ***El objetivo es que los municipios optimicen recursos en caso de emergencia: Arroyo Matus***

TAXCO DE ALARCÓN, GRO., A 07 DE JULIO DE 2023.-

El gobierno del estado a través de la Secretaría de Gestión Integral de Riesgos y Protección Civil, en conjunto con la Coordinación Nacional de Protección Civil, realizaron el curso taller: "Elaboración de Planes de Continuidad de Operaciones para Organizaciones y Dependencias", dirigido a las autoridades de los municipios de las regiones Norte, Tierra Caliente y Centro.

Este evento fue presidido por el secretario, Roberto Arroyo Matus, quien señaló que, con este curso taller, se busca que las autoridades municipales refuercen sus conocimientos en la elaboración de sus planes operativos de trabajo, con el fin de optimizar sus estrategias y protocolos de actuación, en apoyo a la población en caso de una contingencia por algún fenómeno perturbador.

Arroyo Matus, dijo que la idea es que las instituciones, incluidas las áreas operativas de los tres órdenes de gobierno, no colapsen en su operatividad durante una emergencia o desastre, si no todo lo contrario, que sepan administrar correctamente sus recursos humanos y financieros en apoyo a la población, mediante la implementación de sus planes de continuidad de operaciones.

El titular de Protección Civil del estado, acompañado por el subsecretario, Ricardo Ramírez Ibarra y mandos militares y autoridades civiles de dichas regiones de la entidad, indicó que este curso también se realizará en el puerto de Acapulco, donde se espera la participación de las autoridades de los municipios de las regiones Montaña, Costa Chica, Sierra, Acapulco y Costa Grande.



ANZ AGENCIA DE NOTICIAS ZIHUATANEJO

VIERNES 7 DE JULIO DE 2023

Facebook: Agencia de Noticias Zihuatanejo

Niegan amparo a grupo de jubilados; venta de Mexicana podrá continuar

MÉXICO.-

El Primer Tribunal Colegiado en Materia de Trabajo le negó el amparo al grupo de 229 sobrecargos jubilados que pedía más dinero del pactado para la compra de la marca y los bienes de Mexicana de Aviación.

Los magistrados, Héctor Arturo Mercado López, Adín Antonio de León Gálvez, por mencionar algunos confirmaron la sentencia de un juez federal que negó la protección de la justicia federal a este pequeño grupo de inconformes, quienes paralizaron por el momento la negociación entre los trabajadores de la empresa aérea.

"Quedó prescrito su derecho, podemos continuar con la compraventa de Mexicana de Aviación por cerca de 817 millones de pesos. Ya nada más le vamos a decir el presidente Andrés Manuel López Obrador que nos aguante en todo el procedimiento, la protocolización de la resolución. Vamos para adelante", aseguró Fausto Guerrero Díaz, presidente de la Asociación de Jubilados, Trabajadores y ex Trabajadores de la Aviación Mexicana (Ajteam).

"El tribunal colegiado de circuito resolvió ratificar la sentencia del juzgado donde prescribe el derecho a este grupo de compañeros de ejecutar su laudo, esto permite llevar a cabo la venta de los bienes de Mexicana de Aviación, están incluidos, sin embargo a pesar dela sentencia, este grupo de 229 jubilados están dentro del convenio, es decir, serán acreedores a los beneficios del acuerdo de las cinco organizaciones sindicales que representamos a ex trabajadores y jubilados de la extinta aerolínea. Nadie quedará excluido. Sólo pedimos que el presidente nos espere. Ya tenemos luz verde", reitero Guerrero Díaz.

Ayer, los representantes de las cinco organizaciones sindicales, entre ellos Ada Salazar, dirigente de la Asociación Sindical de Sobrecargos de Aviación; José Humberto Gual, de ASPA, y Guerrero Díaz, formalizaron su solicitud al presidente Andrés Manuel López Obrador para que les otorgue una prórroga prudente para finalizar el proceso en beneficio de más de 6 mil 500 ex trabajadores que desde hace más de 12 años demandan justicia. El documento fue entregado en Palacio Nacional.

La Asociación Sindical de Pilotos Aviadores (ASPA) celebró que se haga justicia para los ex trabajadores de Mexicana de Aviación, por qué "la razón nos asistía".

En entrevista, José Alonso Torres, secretario de prensa de esta organización sindical, señaló que esperan reunirse en breve con el gobierno federal, junto con los otros cuatro sindicatos que representan a ex trabajadores y jubilados, para poder dar continuidad a los trabajos de compraventa acordados en enero pasado.



Puntualizó que será el Ejecutivo federal, a través de las secretarías de Infraestructura, Comunicaciones y Transportes (SICT), del Trabajo y Previsión Social (STPS), quien dictamine las directrices, reglas y procedimientos para resolver en definitiva de este caso que data desde el año 2010.

"Los trabajos de la compraventa los inició la Secretaría del Trabajo y ellos están muy enterados de la situación actual. Entonces les vamos a notificar que podemos continuar con la operación y que esta instancia nos dé los pasos a seguir para darle celeridad a todo esto", comentó.

El propósito, dijo, es concretar la venta, "que se recupere algo y se les pueda retribuir a los más de 6 mil 500 trabajadores que desde hace más de 12 años demandan justicia".

Se ha logrado ahorrar $1 billón por austeridad y combate al 'huachicol': AMLO

MÉXICO.-

El presidente Andrés Manuel López Obrador aseguró que por no permitir la evasión fiscal, el huachicol, los contratos leoninos y la austeridad "nos hemos ahorrado como un billón de pesos. ¡Un billón!".

Durante su conferencia matutina de este jueves, el jefe del Ejecutivo enlistó algunas de las acciones que su administración ha emprendido para ahorrar gastos dentro del presupuesto público.

Un ejemplo, subrayó, fue la cancelación del Nuevo Aeropuerto Internacional de la Ciudad de México (NAIM) que la pasada administración federal proyectó construir en Texcoco.

"Lo tenían estimado en 300 mil millones, les pagamos porque se apresuraron cuando gané (las elecciones de 2018) desde antes que ya leían que iba yo a ganar, empezaron ad dar contratos a diestra y siniestra porque pensaron si le apuramos no sea a a traer a dar marcha atrás, y contratos y contratos y contratos. Pagamos 100 mil millones (por los contratos cancelados)".

Y es que, subrayó, no era el espacio ideal para construir una terminal aérea debido a que se trata de la zona de mayor hundimiento de la Zona Metropolitana del Valle de México.

"Está el lago, estaban acabando con los cerros, con el agua, se van las aves, destruyen, pero además se va a hundir 30 centímetros cada año, es la parte de más hundimientos de todo el Valle de México. O sea, escogieron el mejor lugar... para robar. Porque imagínense cuánto relleno y cómo se controla eso. Le pagaos a todos, a nade le quedamos a deber, 100 mil millones. Hicimos el aeropuerto nuevo (Felipe Ángeles) en 75 mil millones. (En total) 175 mil millones, y ellos tenían estimado 300 mil millones. ¿Cuánto nos ahorramos? 125 mil millones de pesos".



Durante su conferencia matutina de este jueves, el jefe del Ejecutivo enlistó algunas de las acciones que su administración ha emprendido para ahorrar gastos dentro del presupuesto público.

Un ejemplo, subrayó, fue la cancelación del Nuevo Aeropuerto Internacional de la Ciudad de México (NAIM) que la pasada administración federal proyectó construir en Texcoco.

"Lo tenían estimado en 300 mil millones, les pagamos porque se apresuraron cuando gané (las elecciones de 2018) desde antes que ya leían que iba yo a ganar, empezaron ad dar contratos a diestra y siniestra porque pensaron si le apuramos no sea a a traer a dar marcha atrás, y contratos y contratos y contratos. Pagamos 100 mil millones (por los contratos cancelados)".

Y es que, subrayó, no era el espacio ideal para construir una terminal aérea debido a que se trata de la zona de mayor hundimiento de la Zona Metropolitana del Valle de México.

"Está el lago, estaban acabando con los cerros, con el agua, se van las aves, destruyen, pero además se va a hundir 30 centímetros cada año, es la parte de más hundimientos de todo el Valle de México. O sea, escogieron el mejor lugar... para robar. Porque imagínense cuánto relleno y cómo se controla eso. Le pagaos a todos, a nade le quedamos a deber, 100 mil millones. Hicimos el aeropuerto nuevo (Felipe Ángeles) en 75 mil millones. (En total) 175 mil millones, y ellos tenían estimado 300 mil millones. ¿Cuánto nos ahorramos? 125 mil millones de pesos".

Agregó que además no se cerraron ni el Aeropuerto Internacional de la ciudad de México Benito Juárez, ni la base aérea de Santa Lucía, como se pretendía hacer si se creaba el NAIM.

Otro ejemplo que el mandatario argumentó fue que un cuartel de la Guardia Nacional, con dormitorios, salas de capacitación, comedores, jardines, torres de vigilancia y demás, a lo largo de una hectárea, se construye con 30 millones de pesos; o que el costo de una sucursal del Banco del Bienestar, equipada, entre 5 y 6 mil millones.

Uno más de los ahorros como parte de su política de austeridad, dijo, fue reducir la publicidad en medios, que en el sexenio pasado, dijo, formalmente era de 10 mil millones de pesos anuales. "Aparte lo (que se daba) por abajo de la mesa y los contratos", pues algunas empresas periodísticas tienen otro tipo de negocios. "No así, no todos, pero sí hay periodismo mercantilista"

Finalmente, el presidente enfatizó: "Entonces, cuando hablo de los ahorros es mucho".

Tadej Pogacar gana la sexta etapa del Tour de Francia



CAUTERETS.-

El esloveno Tadej Pogacar conquistó la sexta etapa del Tour de Francia, este jueves en el alto de Cauterets-Cambasque, dejando atrás a Jonas Vingegaard en la última subida del día, lo que le sirvió para recortarle 28 segundos en la general.

Después de haber cedido 1 minuto y 4 segundos la víspera durante la primera de las dos etapas en los Pirineos, Pogacar se tomó una primera revancha sobre su rival danés, que se consoló enfundándose el maillot amarillo de líder de la general que portaba Jai Hindley.

La más prestigiosa carrera del ciclismo comenzó en 1903 como medio de impulsar las ventas de un periódico deportivo, pero pronto se hizo popular por mérito propio. La región autónoma vasca de España es el escenario de la Grand Départ por segunda vez, con Bilbao como ciudad anfitriona luego de que San Sebastián tuvo el honor en 1992. Se trata de la 25ª ocasión que Le Tour arranca afuera de Francia. Se realiza del 1 al 23 de julio. Vía Graphic News.

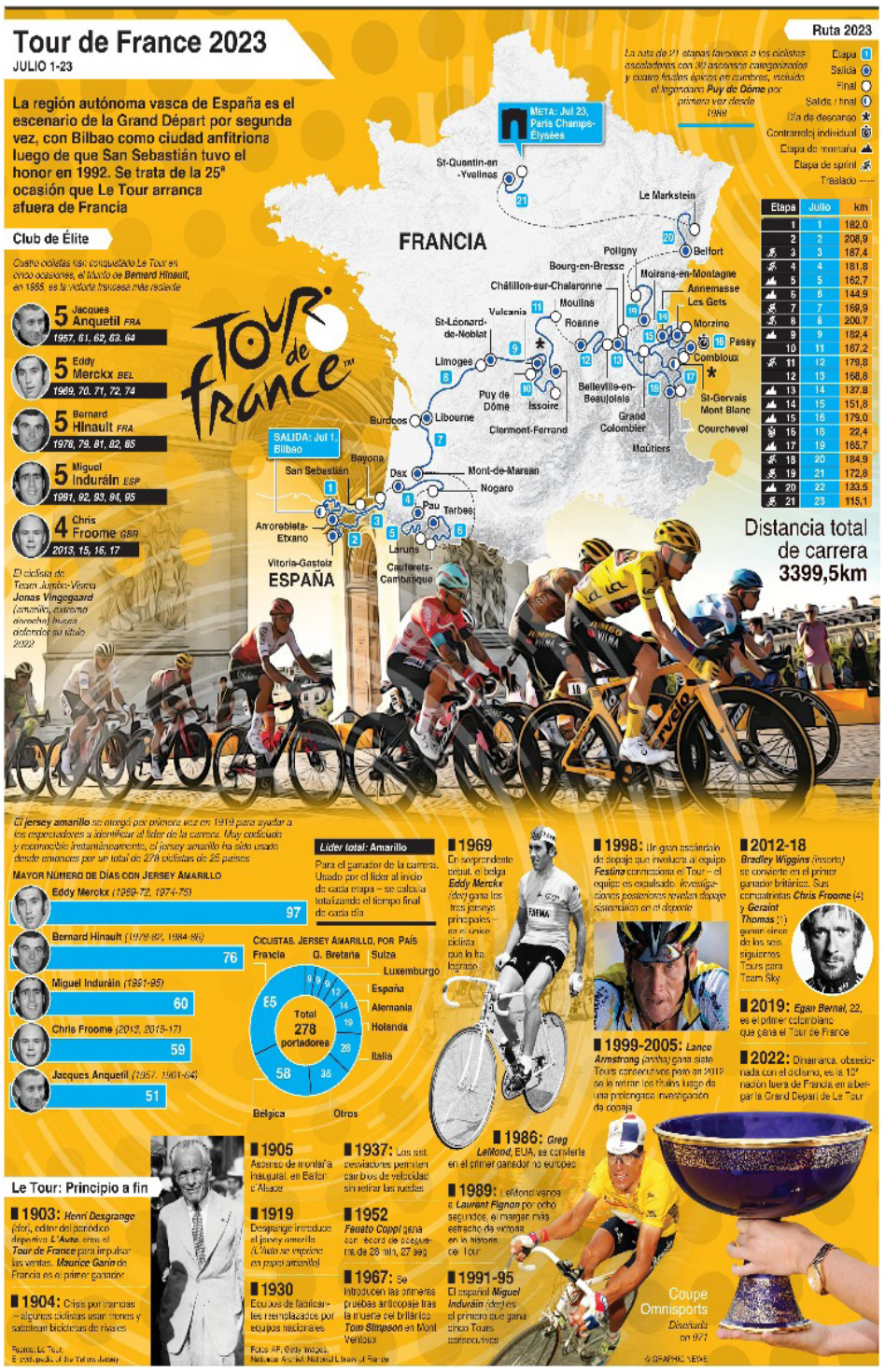

Mexicanas golean a Centro Caribe Sports y van por el tricampeonato

MÉXICO.-

Con un par de pinceladas en los primeros minutos la selección femenil selló su pase para pelear el tricampeonato en los Juegos Centroamericanos y del Caribe 2023. La confianza en alto con la cual han caminado las mexicanas en el torneo se vio reflejada en la cancha del estadio Nacional Las Delicias al golear 6-0 al plantel de Centro Caribe Sports, que representa a Guatemala.

La aspiración por la triple corona de las mexicanas ya sólo tiene un obstáculo, Venezuela, la cual venció 2-1 a El Salvador y será el viernes su rival en la disputa por el oro.

Ahora con una restructura desde la dirección deportiva hasta el banquillo, con la titular de selecciones femeniles Andrea Rodebaugh y el entrenador español Pedro López, el representativo nacional pretende emular el éxito conseguido en las ediciones de Veracruz 2014 y Barranquilla 2018.

Si México cerró la fase de grupos de líder y con una goleada 7-3 a Jamaica, el hambre de otra victoria abultada quedó clara desde el inicio en el encuentro de ayer.

En los primeros toques al balón y con apenas un minuto en el reloj, las mexicanas sacudieron las redes. Jasmine Casarez, quien había destacado como goleadora en duelos anteriores, ahora envió un pase preciso al corazón del área para que Cristina Burkenroad definie-ra con una volea.

Kiana Palacios aumentó la cuenta seis minutos después con una genialidad individual al recibir el balón de espaldas al arco, dar una media vuelta para quitarse la marca y sentenciar con un tiro potente.

Todavía el nerviosismo de las centroamericanas las llevó a cometer un yerro y Jacqueline Ovalle (12) puso el tercero con un penal. Greta Espinoza (32) sumó otro tanto con un remate de cabeza, Miah Zuazua (73), con apenas unos minutos en la cancha, firmó el quinto gol y Charlyn Corral (82) cerró la cuenta. Ahora, la mirada de las mexicanas está puesta en la presea de oro.

En busca de reivindicarse, la selección varonil mexicana Sub-23 también peleará este jueves el oro ante Costa Rica. El timonel Gerardo Espinoza señaló que de ganar el certamen serviría para reparar "los momentos difíciles" que han vivido recientemente los representativos nacionales al quedar fuera del Mundial Sub-20 y los Juegos Olímpicos.

"Este torneo es para formar una base. La idea es ganar la medalla y enfrentar los Panamericanos, que es un certamen de otro grado de dificultad", dijo en conferencia.

Reconoció que el equipo ha caído en "incertidumbre y presión" por triunfar, por lo que es momento de "poner el carácter, mostrar que hay posibilidad de crecer y ganar credibilidad".



ANZ
AGENCIA DE NOTICIAS ZIHUATANEJO

VIERNES 7 DE JULIO DE 2023
Facebook: Agencia de Noticias Zihuatanejo

Muere Coco Lee,

cantante de la película 'Mulán', tras intentar quitarse la vida

HONG KONG.-

Coco Lee , quien alcanzó la fama al interpretar Mi Reflejo en la versión china de la película Mulán, murió este miércoles a los 48 años luego de permanecer tres días hospitalizada.

El pasado domingo, la cantante fue llevada de emergencia al hospital Queen Mary de Hong Kong debido a que intentó quitarse la vida, víctima de una larga lucha contra la depresión.

"Con gran tristeza estamos aquí para dar la noticia más devastadora: Coco había estado sufriendo depresión durante algunos años, pero su condición se deterioró drásticamente en los últimos meses. Aunque Coco buscó ayuda profesional e hizo todo lo posible para combatir la depresión, lamentablemente ese demonio se apoderó de ella", escribieron sus hermanas Carol y Nancy en Instagram a modo de comunicado.

Coco Lee Man intentó suicidarse el pasado 2 de julio en su casa donde gente cercana la encontró inconsciente.

"Sabemos que ahora está en un lugar más feliz y ya no sufre de depresión. ¡Confiamos en que Dios velará por ella! Ahora, nuestra mayor responsabilidad es cuidar bien a nuestra madre. Espero que todos oren por esta pobre anciana y nos den tiempo y privacidad", añadieron sus hermanas.

Mencionaron que a pesar de los esfuerzos que hizo el equipo médico para reanimarla, todo fue en vano, justo cuando cumpliría tres décadas de trayectoria artística.

"Coco también es conocida por haber trabajado incansablemente para abrir un nuevo mundo para los cantantes chinos en la escena musical internacional, y se esforzó al máximo por brillar para los chinos. ¡Estamos orgullosos de ella!", agregaron.

Coco Lee interpretó A Love Before Time, que destacó en la película ganadora del Oscar, El Tigre y el Dragón, protagonizada por Michelle Yeoh. La versión china de la misma canción le valió el premio a la Mejor Canción de Película Original en los Hong Kong Film Awards, en 2001.

De acuerdo con Variety, Lee se educó tanto en Hong Kong como en Estados Unidos, y disfrutó del éxito en la década de los 90 en la escena del 'mandopop', que es el pop en idioma mandarín. Grabó 18 discos de estudio, dos en vivo y cinco recopilatorios.



Shakira divide opiniones con su outfit en la Paris Fashion Week ¿indirecta para Piqué?



PARÍS.-

Shakira sorprendió al llegar al desfile de Viktor y Rolf en la Paris Fashion Week este miércoles 5 de julio, y es que además de su presencia, su look dio mucho de qué hablar.

La colombiana llegó a los claustros de piedra del Museo de las Artes Decorativas, luciendo un llamativo abrigo blanco en el que se podía leer la palabra 'no' en el pecho con un efecto 3D.

La cantante completó su look con una zapatillas doradas, un bolso del mismo tono y unos lentes oscuros color café con dorado.

Al evento, la famosa llegó acompañada con su inseparable hermano, Tonino Mebarak. Sin embargo, quien se llevó los reflectores fue Shakira.

Su maquillaje fue muy natural, con lápiz labial palo de rosa y llevó el pelo suelto y completamente liso.

La famosa ocupó su cuenta de Instagram para publicar una fotografía en la que se le ve sentada a lado de Camila Cabello. Ambas posaron haciendo un gesto de negación con su rostro y mano.

Según el medio británico Daily Mail, Shakira habría optado por este outfit para enviarle una 'indirecta' a Gerard Piqué, de quien se separó hace ya un año por una posible infidelidad.

Antes de viajar a París, la cantante habría hecho una parada en Barcelona, España, para entregarle a sus hijos a su padre, según dio a conocer hoy la periodista Lorena Vázquez.

"Es un acuerdo puntual que establece que los niños estarán cada 15 días con uno de sus progenitores. Ahora mismo están bajo la guarda de Gerard y dentro de dos semanas volverán con su mamá, dijo Vázquez en el podcast Mamarazzis.

Se registra una volcadura en el tramo carretero entre San Jerónimo y Tecpan





SAN JERÓNIMO, GRO., A 07 DE JULIO DE 2023.-

Un vehículo compacto volcó la tarde de este jueves, alrededor de las 16:30 horas a la altura de la aceitera de San Jerónimo de Juárez.

Al lugar llegó personal de Protección Civil del municipio de Benito Juárez, para luego trasladar al lesionado al hospital del IMSS Bienestar de la ciudad de Tecpan de Galeana. (Con información de J. Alberto Solís Loeza)

Realiza Fiscalía General del Estado operativos

En coordinación con el Ejército Mexicano en Iguala de la Independencia



CHILPANCINGO, GRO., A 07 DE JULIO DE 2023 -

La Fiscalía General del Estado (FGE) en coordinación con el Ejército Mexicano, continúa con los Operativos Interinstitucionales en el poblado de Mayanalan y el punto conocido como "Los Naranjos", localizando indicios y pertenencias de vehículos con reporte de robo, cerca de la caseta de Paso Morelos.

Estas acciones, realizadas con la finalidad de prevenir y detectar estupefacientes, así como identificar vehículos con reporte de robo, forman parte de las actividades que se llevan a cabo de manera permanente en diferentes puntos del estado en beneficio de la sociedad guerrerense y de los visitantes.

Con estas acciones la Fiscalía General del Estado refrenda su compromiso con las y los guerrerenses, en materia de seguridad y procuración de justicia.