ANZ
DIARIO DIGITAL
ZIHUATANEJO, GUERRERO / DIRECTOR GENERAL: ROGELIO CENDEJAS ROSALES
TEL: 755 101-9983 / MIÉRCOLES 5 DE JULIO DE 2023

FMF CONDENA VIOLENCIA EN EL MÉXICO-QATAR

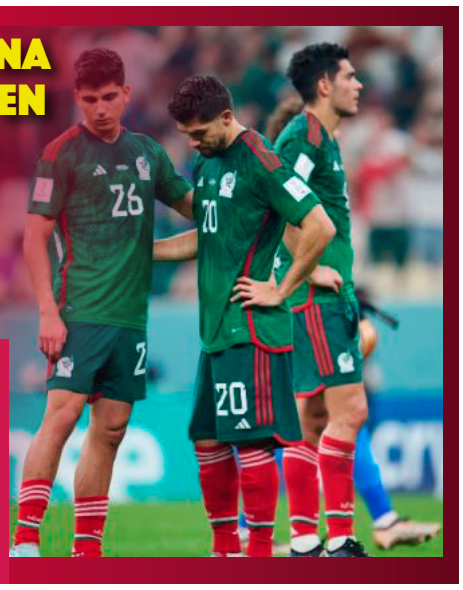

De la misma manera que lo hizo Concacaf, confederación que organiza el torneo, la FMF se comprometió a colaborar con las autoridades locales para evitar que acontecimientos de esta índole vuelvan a ocurrir en los recintos deportivos.

PRESIDENTE JORGE SÁNCHEZ ALLEC INAUGURA SEGUNDA ETAPA DE CONSTRUCCIÓN DE LA UNIDAD DEPORTIVA MUNICIPAL

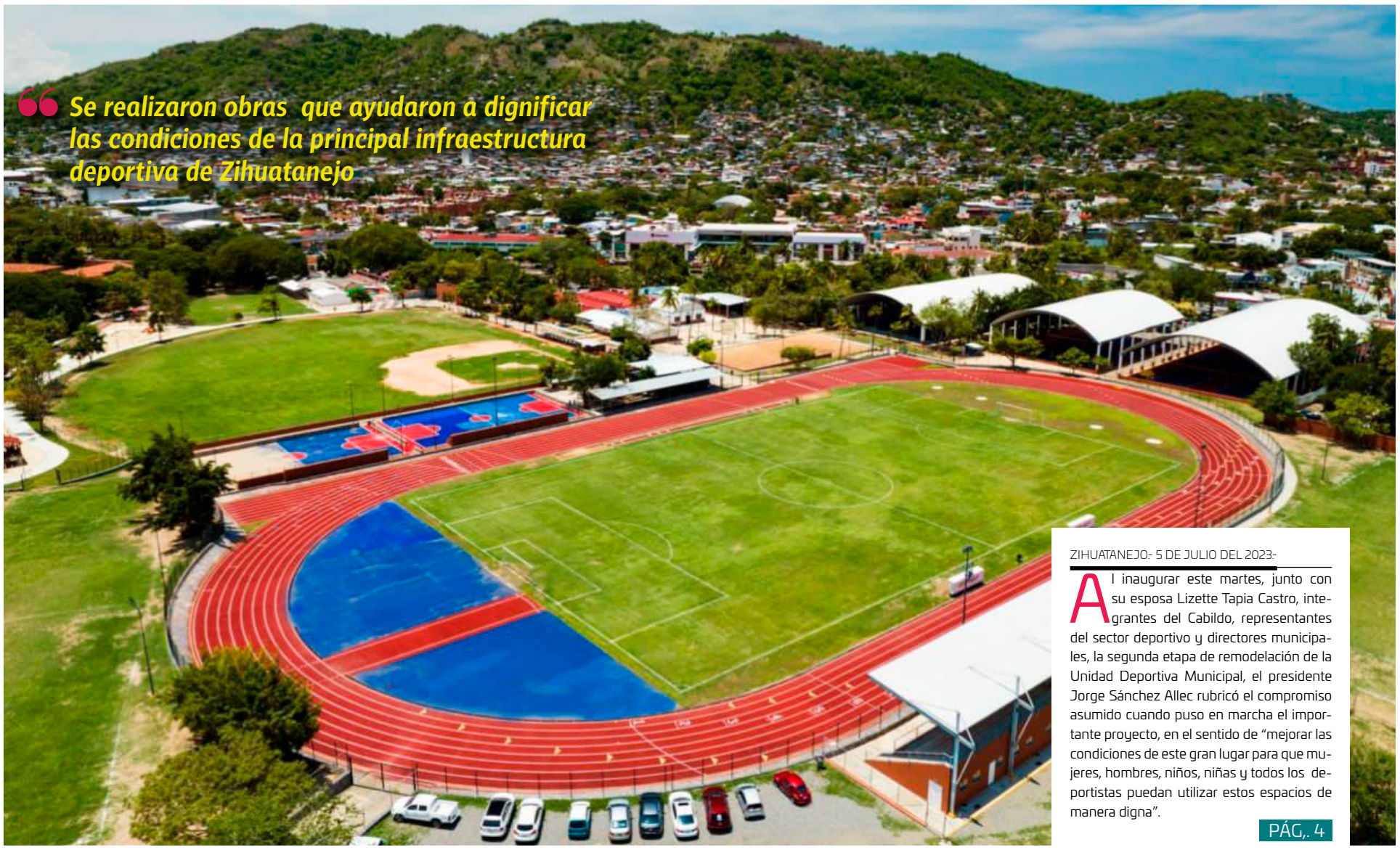

Se realizaron obras que ayudaron a dignificar las condiciones de la principal infraestructura deportiva de Zihuatanejo

ZIHUATANEJO.- 5 DE JULIO DEL 2023.-

Al inaugurar este martes, junto con su esposa Lizette Tapia Castro, integrantes del Cabildo, representantes del sector deportivo y directores municipales, la segunda etapa de remodelación de la Unidad Deportiva Municipal, el presidente Jorge Sánchez Allec rubricó el compromiso asumido cuando puso en marcha el importante proyecto, en el sentido de "mejorar las condiciones de este gran lugar para que mujeres, hombres, niños, niñas y todos los deportistas puedan utilizar estos espacios de manera digna".

PÁG,. 4

FIRME EVELYN SALGADO EN LA TRANSFORMACIÓN Y MEJORAMIENTO DE LOS SERVICIOS DE SALUD EN GUERRERO

Como parte de su agenda de trabajo en la Ciudad de México, la gobernadora Evelyn Salgado Pineda sostuvo una reunión de trabajo con el director general del IMSS, Zoé Robledo para revisar los avances de las obras hospitalarias, infraestructura y equipamiento dentro del Plan Nacional 180 Guerrero.



Plantean proyecto de vivienda en Zihuatanejo





Zihuatanejo todavía no registra casos de dengue

La Secretaría de Salud del Estado no ha detectado casos de dengue en el municipio de Zihuatanejo, aunque se cuenta con casos sospechosos que van acompañados de síntomas de la enfermedad, informó el coordinador de los Servicios Estatales de Salud, Erick Villa Sánchez.


Armida®
Sabor por tradición.
MES DEL PAPÁ
Que Pan TAN PADRE
ALIMENTATE SANAMENTE

ANZ AGENCIA DE NOTICIAS ZIHUATANEJO

MIÉRCOLES 5 DE JULIO DE 2023

Facebook: Agencia de Noticias Zihuatanejo

INSTITUTO TECNOLÓGICO ®
de la Costa Grande
Zihuatanejo, Gro.

¡Aprovecha el Verano!

SOLICITA TU FICHA

Fecha límite: 2 de Agosto

Aplicación de examen, 7 y 8 de agosto

Pide informes:
755 1014605

TECNOLÓGICO NACIONAL DE MÉXICO

¡Ven y forma parte de la familia TecNM Costa Grande!

Plantean proyecto de vivienda en Zihuatanejo

> *Hasta 6 mil familias necesitan de un espacio*

> *Profesionales de la construcción se reunieron con alcalde JSA con motivo del Día del Ingeniero*

EDGAR MAGAÑA

ZIHUATANEJO, GRO., A 05 DE JULIO DE 2023.-

La necesidad de vivienda ha crecido en los últimos años y hasta 6 mil familias de Zihuatanejo necesitan de un espacio propio en el cual construir o comprar una casa, informó el presidente del Colegio de Ingenieros Civiles Guerrerenses Delegación Costa Grande, César Hernández Albuerne.

Precisó que este fin de semana el presidente municipal, Jorge Sánchez Allec y la presidenta honoraria del DIF Municipal, Lizette Tapia Castro, se reunieron con integrantes del cuerpo colegiado que él representa, con el Colegio Estatal de Arquitectos encabezado por Miriam Asenet Galeana Almanza y con el Colegio de Ingenieros-Arquitectos Delegación Ixtapa que representa Carmen Rivas Zúñiga. El encuentro se dio con motivo del Día del Ingeniero que se conmemora cada primero de julio. En el encuentro el Colegio de Ingenieros propuso implementar un programa de vivienda en el municipio, en el que el beneficiario cuente con un lote escriturado, lo que traería un importante apoyo para miles de familias en todo Zihuatanejo.



Mientras que el Colegio Estatal de Arquitectos planteó el proyecto del "Parque El Hujal" en un predio de 2 mil 500 metros cuadrados, diseño propuesto para generar un espacio público incluyente que propicie la convivencia familiar y vecinal en una reserva natural. La propuesta incluye área de juegos, área de descanso, área para actividades deportivas, área para actividades culturales y recreativas. A lo que se suma un anfiteatro, un camino sensorial, un jardín aromático, una ciclopista con aparcadero y áreas verdes con especies nativas.

En cuanto a la vivienda, Hernández Albuerne, precisó que la necesidad es considerable, porque se estima que entre 4 mil y 6 mil familias requieren de un espacio propio en el cual construir su patrimonio. Al tratarse de un destino turístico, Ixtapa-Zihuatanejo ha tenido un crecimiento poblacional acelerado y esto se ve reflejado en la necesidad de vivienda. Motivo por el que se están haciendo las gestiones con la intención de implementar un programa que ayude a disminuir esa necesidad.



Alerta la SGIRPCGRO por temporal de lluvias a causa de la zona de baja presión con potencial ciclónico

CHILPANCINGO, GRO., 05 DE JULIO DE 2023.-

La Secretaría de Gestión Integral de Riesgos y Protección Civil, informó que esta semana continuarán registrándose lluvias de variada intensidad en gran parte del estado, derivado de varios sistemas meteorológicos que afectan al territorio nacional, por lo que recomienda mantener las medidas de precaución necesarias.

La dependencia estatal emitió un nuevo aviso preventivo para las autoridades municipales y población en general, para alertar sobre el temporal de lluvias que continuará registrándose en gran parte del estado durante la presente semana.

Detalla que para este martes 04 de julio, en Guerrero se prevén lluvias aisladas de moderadas a ocasionalmente fuertes; mientras que del miércoles 05 al viernes 07 del presente mes, se pronostican lluvias de muy fuertes a puntuales torrenciales debido a una zona de baja presión o posible ciclón tropical, que se desplazará al sur de las costas de Oaxaca y Guerrero.

También se recomienda extremar medidas de cuidado, ante el pronóstico de vientos fuertes y oleaje elevado en las costas de Guerrero y Oaxaca, donde se prevé el registro de olas de 2.4 a 2.7 metros de altura.

Se recomienda extremar precauciones ante la manifestación de tormentas locales, las cuales se registran con precipitaciones intensas, viento fuerte, actividad eléctrica y probabilidad de granizo en las partes altas, principalmente en las regiones Costa Chica, Montaña, Centro, Acapulco, Costa Grande y Sierra.

Por lo anterior, a las autoridades municipales se les sugiere permanecer atentos a la información meteorológica sobre el seguimiento de este sistema, así como revisar y en su caso activar sus protocolos en materia de Protección Civil.

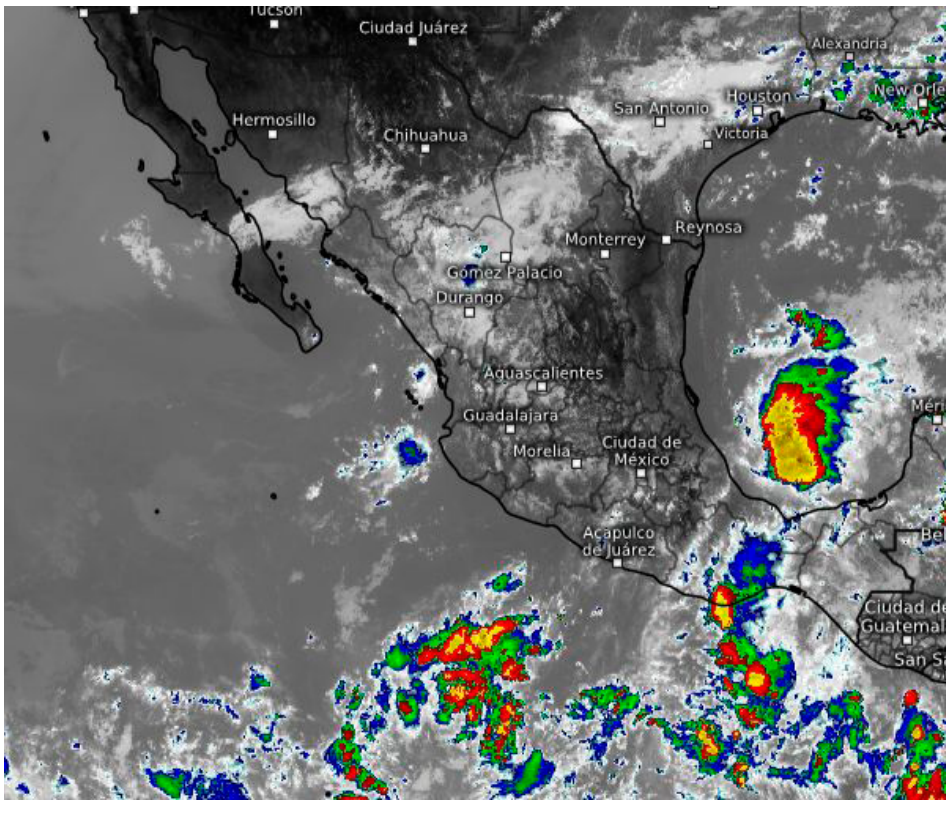

ANZ
AGENCIA DE NOTICIAS ZIHUATANEJO

MIÉRCOLES 5 DE JULIO DE 2023
Facebook: Agencia de Noticias Zihuatanejo

Presidente Jorge Sánchez Allec inaugura segunda etapa de construcción de la Unidad Deportiva Municipal



> *Se realizaron obras que ayudaron a dignificar las condiciones de la principal infraestructura deportiva de Zihuatanejo*

ZIHUATANEJO.- 5 DE JULIO DEL 2023.-

Al inaugurar este martes, junto con su esposa Lizette Tapia Castro, integrantes del Cabildo, representantes del sector deportivo y directores municipales, la segunda etapa de remodelación de la Unidad Deportiva Municipal, el presidente Jorge Sánchez Allec rubricó el compromiso asumido cuando puso en marcha el importante proyecto, en el sentido de "mejorar las condiciones de este gran lugar para que mujeres, hombres, niños, niñas y todos los deportistas puedan utilizar estos espacios de manera digna".

Luego de escuchar varios mensajes de agradecimiento de entrenadores y deportistas, el presidente municipal dijo estar muy contento por inaugurar los diferentes espacios y canchas que se rehabilitaron, resaltando que ahora los deportistas podrán hacer sus actividades en instalaciones dignas.

Dijo que antes eran 400 las personas que visitaban la unidad ahora lo hacen más de 1,200 diariamente por lo que era necesario ofrecer una Unidad Deportiva en las mejores condiciones.

"No hay nada mejor que apostar al deporte y ofrecer una infraestructura de calidad para la comunidad deportiva en las diferentes disciplinas y felicitó el gran trabajo que realiza la dirección de Deportes a cargo de José Laureano Blanco.

Hoy inauguramos la segunda etapa de la Unidad Deportiva, quedó muy padre, enhorabuena para todos los que la van a utilizar".







El director de Obras Públicas Emilio Ramirez Aguirre, informó al presidente Jorge Sánchez y a su Cabildo los trabajos realizados. Ahora serán 5 canchas de Voleybol, 2 de basquetbol nuevas y se rehabilitó su techado; se dignificó la cancha de fútbol playero, el campo número 4 y el gimnasio de box. Además se rehabilitó el campo de Béisbol y se colocaron 36 reflectores y 88 luminarias en este espacio deportivo.

Gobierno de Zihuatanejo realizará primera Feria Municipal del Empleo 2023, este 6 de julio





ZIHUATANEJO.- 5 DE JULIO DEL 2023.-

El gobierno que encabeza el presidente Jorge Sánchez Allec, a través de la dirección de Desarrollo Económico y Fomento al Empleo, anunció que este jueves 6 de julio se llevará a cabo en el Auditorio Zihua la primera Feria Municipal del Empleo Zihuatanejo 2023, en la que se estima la participación de unas 35 empresas de la zona que estarán ofertando más de 200 puestos de trabajo, de acuerdo a lo informado en conferencia de prensa coordinada por la titular de la citada dependencia municipal, Evelyn Valdovinos Leyva.

Colonia 3 de Diciembre estrena espacio deportivo techado que entregó el alcalde Jorge Sánchez Allec



ZIHUATANEJO.- 5 DE JULIO DEL 2023.-

Las familias que habitan en la colonia 3 de Diciembre, localizada a la altura del acceso a la comunidad de Barrio Nuevo, ofrecieron este martes un cálido recibimiento al presidente Jorge Sánchez Allec, quien acompañado de integrantes del Cabildo y directores municipales, acudió al mencionado núcleo poblacional para entregar el techado de la cancha deportiva realizado en ese lugar por el gobierno de Zihuatanejo de Azueta.

En su intervención, el presidente Jorge Sánchez Allec dijo que al hacer entrega de esta obra se está cumpliendo con dos compromisos que habían pactado con esa comunidad (primero se construyó la cancha y ahora se entrega el techado).

> *"Este espacio es para ustedes, aprovéchenlo, para mi es un orgullo entregárselos el día de hoy", expresó el presidente al tiempo se agradecer a su esposa Lizette Tapia y a todo el equipo DIF por llevar el programa de Apoyo Subsidiado para el mejoramiento de las viviendas de las familias de Barrio Nuevo.*

Líderes y representantes de diferentes sectores de la comunidad agradecieron el trabajo que ha realizado en todo el municipio el presidente Jorge Sánchez Allec.



ANZ
AGENCIA DE NOTICIAS ZIHUATANEJO

MIÉRCOLES 5 DE JULIO DE 2023
Facebook: Agencia de Noticias Zihuatanejo

UNIVERSIDAD CEUSJIC

COMPROMETIDOS CON LA CALIDAD EDUCATIVA

¡Carreras y planes diseñados para ti! En la Universidad CEUSJIC, contamos con más de 20 programas académicos, 5 campus en el país y más de 1,500 alumnos activos

¡Contamos con preparatoria, licenciaturas, maestrías y doctorados!

Teléfono 755 554 19 00

#SOMOSCEUSJIC

Ceusjic.edu.mx





Zihuatanejo todavía no registra casos de dengue

EDGAR MAGAÑA

ZIHUATANEJO, GRO., A 05 DE JULIO DE 2023.-

La Secretaría de Salud del Estado no ha detectado casos de dengue en el municipio de Zihuatanejo, aunque se cuenta con casos sospechosos que van acompañados de síntomas de la enfermedad, informó el coordinador de los Servicios Estatales de Salud, Erick Villa Sánchez. Luego de las lluvias que se han registrado en el municipio y que propician la reproducción del mosquito transmisor Aedes Aegypti, comentó que en lo que respecta al primer nivel de la coordinación, se ha descartado con muestreos de laboratorio a los pacientes que presentaban síntomas del cuadro de dengue. La interrogante surge debido a que algunos habitantes externaron que fueron diagnosticados con dengue en clínicas privadas o consultorios particulares; sin embargo, las autoridades afirman que oficialmente ellos únicamente han atendido pacientes con enfermedades febriles. El coordinador Erick Villa, dijo que cuando detectan casos de dengue, se realiza el reporte correspondiente al área de vector para realizar nebulizaciones en el domicilio y viviendas aledañas con la finalidad de evitar la propagación de la enfermedad. Ante la presencia de lluvias incrementan las posibilidades de reproducción del mosco, y por ende de contagios por dengue; por eso que se pide a la población que extremen medidas preventivas y acudan al centro de salud mas cercano en caso de presentar síntomas como: fiebre, diarrea, agotamiento, dolores de cabeza, huesos y articulaciones.



Gusano cotillero, una plaga constante en siembras de maíz

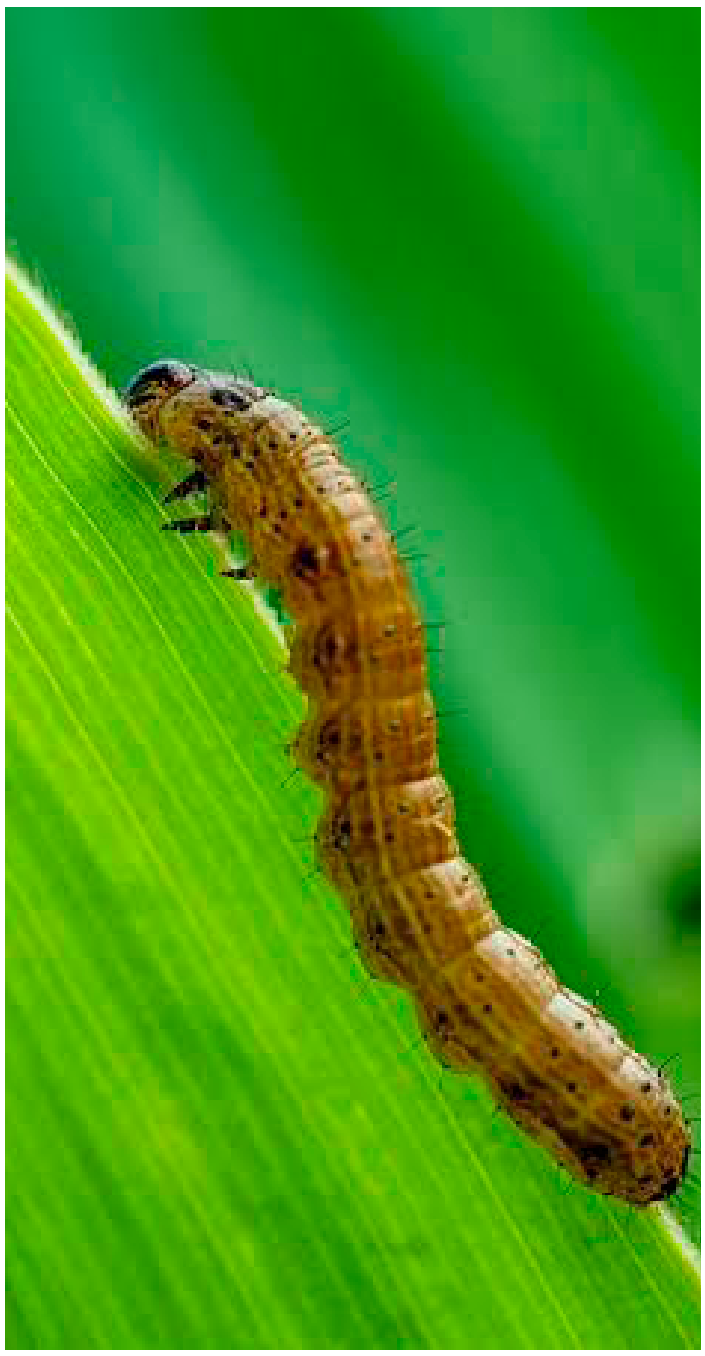

EDGAR MAGAÑA

Zihuatanejo, Gro., a 05 de julio de 2023.- El gusano cogollero es una plaga constante que se debe combatir año con año para evitar la pérdida de la cosecha de maíz en la sierra del municipio.

> *El delegado municipal de la comunidad de El Montor, Leónides Osorio, externó que esta larva sale al inicio de la temporada de lluvias, ciclo que se repite año con año.*

Motivo por el que los campesinos deben fumigar con plaguicidas para que el gusano no perfore la hoja de la planta de maíz, cultivo que se siembra en mayor porcentaje en la parte alta del municipio.

> *Externó que aunque difícil de combatir, no se han registrado pérdidas importantes en la producción del grano que se utiliza para el autoconsumo.*

Además de que se espera que ahora que iniciaron las lluvias la presencia de la larva sea más constante, motivo por el que reiteró la necesidad de fumigar con plaguicidas antes de que se presenten daños a la siembra.

SEDATU SECRETARÍA DE DESARROLLO AGRARIO, TERRITORIAL Y URBANO

TRANSFORMANDO GUERRERO GOBIERNO DEL ESTADO 2021 - 2027

ZIHUA CIUDAD DE TODOS

Avanzamos JUNTOS

CONVOCATORIA PÚBLICA PARA FORO CIUDADANO

El municipio de Zihuatanejo de Azueta, estado de Guerrero, a través del Consejo Municipal de Desarrollo Urbano y Vivienda, en su Sesión Ordinaria celebrada el pasado 19 de junio del presente año, anunció el inicio de los trabajos y las distintas etapas para la Actualización del Plan Municipal de Desarrollo Urbano.

En este contexto, y en cumplimiento del artículo 30, fracción I, de la Ley General de Asentamientos Humanos, Ordenamiento Territorial y Desarrollo Urbano, así como de los artículos 5, fracción I; 11, fracciones I y II; y 27, fracciones I y II de la Ley 790 del Estado de Guerrero, te invitamos a participar en el Foro Ciudadano de la Etapa de Diagnóstico para la Actualización del Plan Municipal de Desarrollo Urbano de Zihuatanejo de Azueta, Guerrero. Este evento se llevará a cabo este Miércoles 5 de julio de 2023, a las 12:00 horas, en el Auditorio "ZIHUA Ciudad de Todos", ubicado al interior de las Intalaciones del H. Ayuntamiento Municipal de Zihuatanejo de Azueta; Paseo de Zihuatanejo Poniente No. 21, Colonia La Deportiva, Zihuatanejo de Azueta, Guerrero, C.P. 40880.

Tu participación es fundamental en este proceso de revisión y actualización del Plan Municipal de Desarrollo Urbano. Queremos conocer de primera mano los principales problemas que enfrentas en tu colonia en términos de desarrollo urbano. A través de este foro, también buscamos establecer objetivos y estrategias para mejorar integralmente a las colonias y barrios de nuestro municipio.

Únete a nosotros en esta importante causa, donde juntos trabajaremos para lograr un Zihuatanejo más justo y sustentable.

¡Esperamos contar con tu presencia y participación en el Foro Ciudadano!

A T E N T A M E N T E

LIC. JORGE SÁNCHEZ ALLEC
Presidente Municipal Constitucional de Zihuatanejo de Azueta, Guerrero
Rúbrica



Tras 2 horas liberan maestros jubilados la Autopista en Chilpancingo

“Continúa la mesa de negociación entre autoridades y representantes para el pago de adeudos y bonos

CHILPANCINGO, GRO., 5 DE JULIO DE 2023.-

Maestros jubilados retiraron después de dos horas el bloqueo que mantenían sobre la Autopista del Sol en esta ciudad.

Como informó Quadratín Guerrero desde las 13 horas más de 400 inconformes impidieron el paso por el hotel Parador del Marqués para exigir bonos y pago de adeudos de fondos de ahorro.

La actividad concluyó a las 15 horas, tal y como lo tenían proyectado, mientras continúa la mesa de negociación entre autoridades federales y representantes de jubilados.

Desde el lunes, los inconformes mantienen instalado un plantón en la sede del gobierno, y desde ahí salieron en marcha hasta bloquear la vía federal.

En este lugar ya se encontraban más de 50 policías estatales antimotines quienes les cerraron el paso.

Da seguimiento SGIRPCGRO a deslizamiento en barranca “La Lobera”, en Chilpancingo



CHILPANCINGO, GRO., 5 DE JULIO DE 2023.-

En seguimiento a la indicación de la gobernadora, Evelyn Salgado Pineda, de monitorear permanentemente el deslizamiento de talud de la barranca “La Lobera”, en la colonia Primero de Mayo al poniente de Chilpancingo, para prevenir incidentes que pongan en riesgo la integridad de las y los vecinos; este mediodía el secretario de Gestión Integral de Riesgos y Protección Civil, Roberto Arroyo Matus, encabezó personalmente una inspección en la zona.

En compañía del subsecretario, Ricardo Ramírez Ibarra y personal del área de inspección, el funcionario estatal recorrió el área donde se concentra la mayor parte de daños de la pendiente en deslizamiento, sitio en el cual, se mantenían asentadas varias viviendas, las cuales ya han sido evacuadas.

Arroyo Matus hizo un atento llamado a las familias que aún se ubican en la zona, a permanecer atentos a la evolución de dicho fenómeno y a tomar medidas preventivas para salvaguardar su integridad, como respetar el acordonamiento, ubicar su refugio temporal más cercano y mantenerse al pendiente de las indicaciones de las autoridades.

Asimismo y en respuesta al diálogo con los afectados, el titular de la SGIRPCGRO, aseguró que la dependencia a su cargo, estará muy atenta del caso, a fin de actuar con prontitud ante una emergencia mayor.

En el recorrido también participaron el director general de atención a emergencias, Jesús Noyola Rocha, el director general de sistemas de información de riesgos, Tomás E. Serrano Jiménez y el coordinador de atención a emergencias de la región Centro, Renato Pila Pintor.



ANZ
AGENCIA DE NOTICIAS ZIHUATANEJO

MIÉRCOLES 5 DE JULIO DE 2023
Facebook: Agencia de Noticias Zihuatanejo



Ponen marcha en Tecpan una campaña de intercambio de armas de fuego





> *Esta actividad es impulsada por personal de la Sedena y de la Secretaría de Seguridad Pública municipal*

ALBERTO SOLÍS LOEZA

TECPAN DE GALEANA, GRO; 05 DE JULIO DE 2023.-

Con el objetivo de promover la "cultura de la paz y del desarme", en esta región del estado de Guerrero, la mañana de este martes inició la campaña de canje de armas de fuego en el zócalo de esta cabecera municipal.

Esta actividad es impulsada por personal de la Secretaría de la Defensa Nacional (Sedena) del 109 Batallón de Infantería del Ticuí, en coordinación con funcionarios de la Secretaría de Seguridad Pública municipal, con la finalidad de que las familias tecpanecas alejen el peligro de sus hogares y a cambio de ello obtengan un incentivo.

En el arranque de esta importante campaña, estuvieron el teniente de infantería Miguel Ángel Romero de la Cruz, además del secretario de Seguridad Pública, Joseph Carlos Hernández, quienes anunciaron que esta campaña de canje de armas, durá todo este día martes, así como todo el día de mañana, y destacaron que habrá incentivos para quienes vayan a canjear las armas de manera anónima.





FGEGuerrero obtiene sentencia de prisión por 13 años por el delito de Homicidio Calificado, en Iguala de la Independencia

La Fiscalía General del Estado logró Sentencia Condenatoria en contra de Miguel "N" por el delito de Homicidio Calificado, cometido en agravio de Adán "N", por los hechos ocurridos en Iguala de la Independencia.

> *La Fiscalía General del Estado, aportó los datos de prueba necesarios, los cuales fueron observados por el Juez, quien declaró la responsabilidad penal del acusado y dictó la sentencia de 13 años y 4 meses de prisión.*

#FiscalíaATuAlcance
#CombatamosLaImpunidad





ANZ
AGENCIA DE NOTICIAS ZIHUATANEJO

MIÉRCOLES 5 DE JULIO DE 2023
Facebook: Agencia de Noticias Zihuatanejo



Firme Evelyn Salgado en la transformación y mejoramiento de los servicios de Salud en Guerrero

CIUDAD DE MÉXICO, A 05 DE JULIO DE 2023.-

Como parte de su agenda de trabajo en la Ciudad de México, la gobernadora Evelyn Salgado Pineda sostuvo una reunión de trabajo con el director general del IMSS, Zoé Robledo para revisar los avances de las obras hospitalarias, infraestructura y equipamiento dentro del Plan Nacional 180 Guerrero.

Se detalló que los beneficios van desde la puesta en marcha de la clínica de hemodiálisis en Acapulco y Chilpancingo, así como el avance de la Unidad en Ometepec, con una inversión global de 80 millones de pesos, mientras que para unidades médicas de primer y segundo nivel se destina una inversión de 368 millones de pesos en acciones de conservación.

Así como más de 447 millones de inversión destinada a equipamiento como unidades radiológicas y de anestesia, incubadoras de traslado, lámparas quirúrgicas, entre otros bienes de alto costo; sumando la próxima puesta en operación de los hospitales en Olinalá, San Luis Acatlán, Marquelia y el Banco de Sangre Universal de Tlapa.

Además, se dio seguimiento al proyecto para la construcción de la Unidad de Hemodinamia, la primera en su tipo en el estado que brindará servicio gratuito a la población para el tratamiento de enfermedades cardíacas, con el objetivo común de garantizar a las y los guerrerenses una atención médica de calidad y a la vanguardia, procurando llegar a las zonas más alejadas de la entidad.

> *Se reúne la gobernadora con Zoé Robledo para dar seguimiento a proyectos del Plan Nacional IMSS Bienestar*

> *Inversión histórica de 895 MDP realiza IMSS en equipo y obras hospitalarias para Guerrero*





Capacita DIF Guerrero a Procuradurías Municipales para mejorar la atención a grupos prioritarios





CHILPANCINGO, GRO., A 05 DE JULIO DE 2023.-

Con el objetivo de generar políticas públicas que mejoren la atención otorgada a niñas, niños, adolescentes y adultos mayores, se realizó el Primer Encuentro de Capacitación de Procuradoras y Procuradores Municipales, donde se brindó capacitación a procuradores de 21 municipios del estado.

La presidenta del DIF Estatal, Liz Adriana Salgado Pineda, y la presidenta de la Comisión Estatal de los Derechos Humanos, Cecilia Narciso Gaytán, presidieron la inauguración de las capacitaciones.

Durante el evento, se instalaron ocho mesas de trabajo en las que se abordaron diversos temas, como la restitución de derechos humanos, medidas de protección, procedimientos ante el juez de lo familiar y derecho a la identidad, así como la situación de niñas, niños y adolescentes migrantes o en situación de movilidad.

Además, las capacitaciones para atender casos de adolescentes en conflictos con la ley penal, regulación de centros de asistencia social, ingreso y egreso a las casas de asistencia social, reintegraciones familiares y seguimientos a los mismos, entre otros. El objetivo de estas capacitaciones fue establecer protocolos que permitan brindar una atención oportuna e integral en el futuro.

En su mensaje de inauguración, Liz Salgado Pineda expresó que la creación de las procuradurías municipales representa un logro sin precedentes de la administración que encabeza la gobernadora Evelyn Salgado Pineda que garantiza el cumplimiento de los derechos humanos de las niñas, niños y adolescentes guerrerenses “nunca más un Guerrero en el que se condicionen o violenten los derechos humanos de la niñez” apuntó.

Asimismo, Narciso Gaytán aseguró que esta iniciativa fortalece el cumplimiento de la ley por parte del gobierno del estado de Guerrero.

Durante el encuentro estatal, las y los procuradores intercambiaron experiencias, buenas prácticas y conocimientos con el fin de mejorar la capacidad de respuesta en la atención a los grupos de atención prioritaria.



ANZ
AGENCIA DE NOTICIAS ZIHUATANEJO

MIÉRCOLES 5 DE JULIO DE 2023
Facebook: Agencia de Noticias Zihuatanejo

HALLAN COCAÍNA EN LA CASA BLANCA

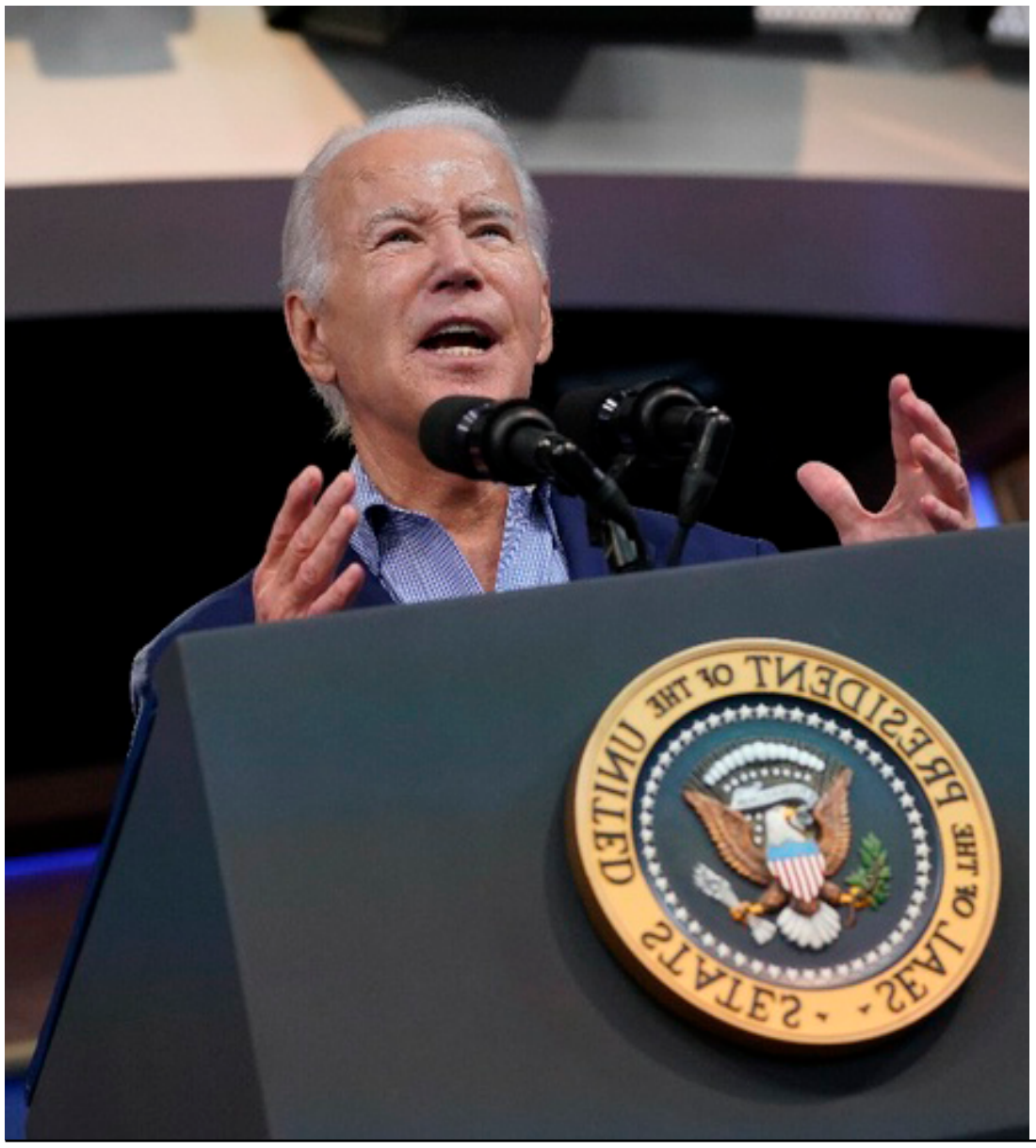

WASHINGTON.-

Un polvo blanco encontrado en el interior de la Casa Blanca a última hora del domingo, que llevó al cierre temporal de parte del complejo presidencial, fue identificado por los bomberos de la capital estadunidense como cocaína, informó el diario The Washington Post.

El Servicio Secreto confirmó a Reuters que se había encontrado un "artículo desconocido" que provocó la clausura de parte del complejo, pero remitió otras preguntas a los bomberos, que declinaron hacer comentarios.

"El domingo por la noche, el complejo de la Casa Blanca se cerró por precaución mientras los agentes de la División Uniformada del Servicio Secreto investigaban el hallazgo de un objeto desconocido en una zona de trabajo", dijo un portavoz del Servicio Secreto en un comunicado por correo electrónico.

El objeto fue descubierto en el Ala Oeste, dijo el portavoz. Se trata de una zona anexa a la mansión ejecutiva donde vive el presidente e incluye el Despacho Oval, la sala del gabinete y la zona de prensa, además de despachos y espacios de trabajo para los asesores y el personal del mandatario.

El presidente Joe Biden no se encontraba en la Casa Blanca en ese momento. Cientos de personas trabajan o pasan regularmente por el Ala Oeste.

"El Departamento de Bomberos de (Washington) D.C. fue llamado para evaluar y rápidamente determinó que el objeto no era peligroso", añadió el Servicio Secreto. Se está "investigando la causa y la forma" en que la sustancia entró en la Casa Blanca, afirmó el portavoz.

The Washington Post informó de que "un bombero del equipo de materiales peligrosos del departamento de Washington D.C. comunicó por radio los resultados de una prueba" del objeto, citando una base de datos en línea de comunicaciones de respuesta a emergencias.

El mensaje de radio decía: "Tenemos una barra amarilla que dice clorhidrato de cocaína". Dos "funcionarios familiarizados con el asunto" confirmaron al diario que la sustancia encontrada en la Casa Blanca era cocaína.

Senadores que renunciaron al PRI buscan integrar nuevo grupo parlamentario

MÉXICO.-

Los cuatro senadores que renunciaron al PRI buscan conformar un nuevo grupo parlamentario en el Senado, que participe en las reuniones de la Junta de Coordinación Política (Jucopo) y tenga espacios en las comisiones, informó Claudia Ruiz Massieu.

"Vamos a constituirnos como un grupo de senadores independientes, no nos vamos a integrar a ninguna otra bancada, vamos a actuar los cuatro como una bancada independiente, pero desde luego que permaneceremos como parte del bloque de contención porque seguimos estando en la oposición", añadió la legisladora.

En conferencia de prensa, expuso que dialogarán con los presidentes de la Jucopo, Eduardo Ramírez, y de la mesa directiva del Senado, Alejandro Armenta, sobre la constitución de su grupo y se acogerán a los mismos derechos a los que ha accedido el Grupo Plural. Por los comentarios de los dos senadores, estimó que hay disposición a reconocer su decisión de conformarse en bancada independiente.

Eso implica respeto a intervenciones en el pleno, integración de comisiones y participación con voz pero sin voto en la Junta, subrayó.

Ruiz Massieu apuntó que con su salida del PRI, al grupo parlamentario priísta ya no le corresponde la vicepresidencia de la mesa directiva ni las presidencias de dos comisiones que tiene y otras tantas secretarias. Es lo natural ante la disminución en el número de sus senadores y quedarse sólo con nueve.

Recordó que cada vez que hay alteraciones en la integración de las bancadas, se vuelven a valorar las posiciones que les corresponde. Pero esto es algo natural no es algo que deba sorprender.



FMF CONDENA VIOLENCIA EN EL MÉXICO-QATAR

MÉXICO.-

La Federación Mexicana de Futbol (FMF) condenó los actos de violencia suscitados en un sector del Levi's Stadium, en el final del partido México-Qatar de la Copa Oro en Santa Clara (California), donde un aficionado con la camiseta tricolor empuñó un objeto con las características de un arma blanca y la encajó sobre el pecho de otro sujeto, provocando un intenso sangrado, en medio de un altercado por razones que aún se desconocen.

De la misma manera que lo hizo Concacaf, confederación que organiza el torneo, la FMF se comprometió a colaborar con las autoridades locales para evitar que acontecimientos de esta índole vuelvan a ocurrir en los recintos deportivos.

"Estamos seguros que las instancias correspondientes tomarán las medidas necesarias para llegar hasta las últimas consecuencias en contra de quienes resulten responsables, y deseamos la pronta recuperación de quien resultó lesionado", señaló el organismo.

Las imágenes de la agresión circularon ayer en redes sociales sin que se observara la presencia de elementos de seguridad o la detención de alguno de los involucrados.

De acuerdo con medios locales, el teniente Coung Phan, portavoz del departamento de la policía de Santa Clara, afirmó que la persona apuñalada "sufrió una lesión crítica" en la parte superior del torso y se está recuperando en un hospital de la zona.

También explicó que no se tiene ningún sospechoso bajo custodia.





México suma otro oro en tiro con arco en Centroamericanos

MÉXICO.-

El contingente de tiro con arco continuó con su buen paso en los Juegos Centroamericanos y del Caribe San Salvador 2023. A la cuota de dos medallas doradas que se sumaron ayer, hoy se agregó una más. El lunes fue en recurvo; la de este martes se consiguió en compuesto por equipos en la categoría femenil.

En el tercer día de actividades para este deporte, Dafne Quintero, Ana Sofía Hernández y Andrea Becerra se coronaron en el Polígono de Ciudad Merliot al superar 236-229 a un representativo de Colombia conformado por Juliana, Alejandra Usquiano y Sara López.

Por su parte, el conjunto masculino, integrado por Juan del Río, Miguel Becerra y Sebastián García, cayó en el enfrentamiento por el título frente al conjunto guatemalteco. La pizarra finalizó 233-230 en favor de los centroamericanos.

La participación del taekwondo comenzó y no tardó en entregar sus primeras cosechas. William Arroyo se coronó en poomsae individual, mientras que Seo Hyun, en la rama femenil, culminó en el tercer lugar.

En boliche, el combinado nacional se impuso en quinteto de mujeres. Paola Limón, Lilia Robles, Sandra Góngora, Liliana Lomelí y Miriam Zetter se proclamaron campeonas en el torneo salvadoreño al contabilizar 2 mil 809 puntos, muy por encima de Colombia (2 mil 478) y Centro Caribe Sports (2 mil 423), que completaron los puestos de honor.

En tiro deportivo, Edson Ramírez y Andrea Palafox conquistaron la presea áurea en rifle 10 metros equipo mixto.

Jorge Luis Martínez y Mariela Casillas le otorgaron el primer par de medallas a la delegación tricolor en patinaje de velocidad, en el arranque de la disciplina.

En la prueba de 200 metros contrarreloj, Martínez y Casillas lograron un par de bronces.

Jorge Luis, con un tiempo de 0:18.150, terminó por detrás del colombiano Andrés Jiménez (0:17.749) y del guatemalteco Faberson Bonilla (0:17.778).

Mariela, por su parte, cronometró 0:19.487 para cerrar el podio. Geiny Pájaro (0:18.754), de Colombia, y Ivonne Nochez (0:19.110) lograron el oro y la plata.



ANZ
AGENCIA DE NOTICIAS ZIHUATANEJO

MIÉRCOLES 5 DE JULIO DE 2023
Facebook: Agencia de Noticias Zihuatanejo

Recuerdan malos tratos de Bárbara Torres a Talina Fernández en Sale el sol

MÉXICO.-

El comportamiento de Bárbara Torres en La casa de los famosos México ha dado mucho de qué hablar, pues aunque la actriz de La familia P.Luche argumentó que este se debía a la menopausia, la realidad es que sus compañeros están hartos de la convivencia con ella en el reality.

A propósito de esto y de la lamentable pérdida de Talina Fernández a los 79 años, a causa de una leucemia, el pasado 28 de junio, recordaron que en una ocasión Ana María Alvarado había expuesto a través de su canal de YouTube, que Bárbara no se llevaba bien con doña Talina; es decir, que esta no sería la primera vez que Bárbara Torres tiene 'problemas' con compañeros de trabajo, pues en su etapa en el programa Sale el sol, también tuvo desencuentros, principalmente por sus modos hacia la conocida Dama del buen decir.



La conductora de Imagen Televisión expuso en ese entonces que la integrante de La casa de los famosos México y Talina Fernández (QEPD) no se llevaban bien en el programa matutino cuando Bárbara era directora de cámaras y La dama del buen decir, era conductora.

"Cuando Bárbara Torres estaba en Imagen Televisión que dirigía escena, estaba también Talina Fernández, nunca se llevaron bien y la verdad es que no se entendían", mencionó Alvarado.

Esta mala convivencia supuestamente fue porque Bárbara era muy intensa y llegó a ser grosera con Talina con malos tratos, al grado de cortar sus participaciones y regañarla.

"Bárbara era de: 'tú guarda silencio', y en una ocasión fue bastante ruda con Talina. Le cortaba sus participaciones. Le decía: 'tú vete de aquí, vete para allá, siéntate aquí, haz caso' y Talina se enojó por los modos que tuvo con ella", indicó.

Según Ana María, la actriz fue clara con la conductora y le dijo que ella mandaba en el programa, por lo que Talina le respondió que no le haría caso y se quejó de ella con el entonces productor del matutino, quien le pidió a Bárbara que dejara tranquila a doña Talina Fernández.

Incluso, hace un año aproximadamente, aparentemente en los castings de MasterChef Celebrity de TV Azteca, Talina habría dicho que no quería compartir con Bárbara, pese a que ella estaba siendo considerada para el reality de cocina y por estos motivos no formó parte del proyecto.

Los problemas de Bárbara Torres no solo habrían quedado ahí, sino también cuando trabajaba en el programa Hoy de Televisa, ya que según Ana María, la habitante de La casa de los famosos México tiene un "carácter fuerte y complicado" que le ha causado desencuentros con compañeros no solo de Imagen Televisión sino también de Televisa.

En el programa del lunes de Sale el sol, Ana María y Joanna Vega-Biestro recordaron cuando trabajaban con Bárbara y dijeron que "gritaba y gritaba" y que tiene una "personalidad exagerada, intempestiva. A mí no me sorprende porque es lo que veíamos aquí todos los días durante dos años que estuvo aquí, ella es así, brinca de un estado de ánimo a otro", dijo Anita, mientras que Joanna comentó que en ese tiempo estaba embarazada y la "desesperó" reiterando que siempre gritaba mucho.

Además, Liliana Arriaga 'La chupitos' también dijo en una ocasión que Bárbara "siempre es así", pues cuando ellas compartieron proyecto, hubo problemas entre ellas, "hubo diferencias, ella es así explosiva, no deja hablar, yo tengo su misma edad o creo que más, pero que no busque excusas", dijo en una entrevista en De primera mano.

En este momento Bárbara está en el ojo del huracán porque ha protagonizado momentos incómodos con Raquel Bigorra y ahora que ella está eliminada, tuvo una fuerte pelea con Sergio Mayer, misma que hizo considerar a Bárbara abandonar el reality.

Ernesto D'Alessio revela que sigue viviendo con su exesposa Charito Ruiz tras anunciar su ruptura

MÉXICO.-

El pasado jueves 29 de junio Ernesto D'Alessio sorprendió al mundo del espectáculo al anunciar que luego de 16 años y cuatro hijos con Rosario Ruiz la relación llegó a su fin.

La pareja realizó una publicación en su cuenta de Instagram para dar a conocer esta ruptura: "Debido al gran cariño y apoyo que a través de los años nos han mostrado, decidimos hacerles llegar este comunicado. Después de 16 años de un hermoso matrimonio, cuatro hijos que amamos y que son nuestra vida entera, luego de haberlo platicado y meditado a conciencia de mutuo acuerdo hemos decidido por fin a nuestro matrimonio".

Ahora el hijo de Lupita D'Alessio rompió el silencio por primera vez en una entrevista para el programa Ventaneando y ahí confesó que hay un acuerdo mutuo para no hablar ante las cámaras sobre los motivos de que su relación llegó al final.

"Entiendo perfectamente a qué vienen, y el interés, mi esposa y yo entendemos que hay mucha gente que nos quiere mucho y entiendo perfectamente tu trabajo, pero ella y yo no podemos decir nada porque pusimos de antemano a nuestro hijos", mencionó.

El también cantante recalcó que su ruptura se dio en los mejores términos y aún continúa viviendo con su exesposa: "Evidentemente es una situación difícil, pero estamos bien y sigo en mi casa, sigo ahí con ella, estamos juntos todavía, pero bueno, la decisión, ustedes ya lo vieron el comunicado".

Finalmente, Ernesto D'Alessio aseguró que nunca hablará mal de la mujer con la que compartió su vida por 16 años: "Tienes razón en lo que dicen, no verán situaciones ese tipo de situaciones que son bochornosas, de ninguna manera, porque nos queremos, nos amamos y tenemos cuatro hijos que nos aman. Es un acuerdo que hicimos, espero lo puedan entender, se los digo con cariño".





Vehículo choca contra el remolque de una moto acuática en el Centro



ZIHUATANEJO, GRO.- 5 DE JULIO DEL 2023.-

Una conductora chocó su auto contra el remolque de una moto acuática al incorporarse a la calle Morelos, proveniente de la colonia Vicente Guerrero, por lo que se le desprendió la defensa frontal.

Fue este martes a las 16 horas de este martes, cuando el chofer de una camioneta Ford, blanca, que llevaba una moto acuática, circulaba a la altura del centro social y al pasar por el cruce un Nissan March, blanco, con placas de Guerrero, se impactó en el costado izquierdo del remolque.

Además, al March se le deterioró el sistema del radiador, ya que comenzó a tirarse al anticongelante.

Los oficiales de la Policía Vial solicitaron acudieron a verificar el siniestro, ya que la conductora del March no llegaba a un acuerdo con el conductor de la camioneta, aunque este último informó que no resultó con daños que no tenía ningún problema.



Urvan choca contra un auto en Paseo de Zihuatanejo

ZIHUATANEJO, GRO.- 5 DE JULIO DEL 2023.-

Una Urvan que circulaba en la lateral del bulevar Paseo de Zihuatanejo se le cerró a un auto frente al hospital del IMSS, lo que dejó un saldo de daños materiales.

Fue a las 13:20 horas de este martes, cuando el chofer de un Volkswagen Vento, color plata, con placas de Guerrero, ya no logró detenerse cuando la Urvan 039, con franja naranja, de la ruta San José Ixtapa (Barrio Viejo), le obstaculizó la circulación.

Los daños fueron más visibles en el Volkswagen, ya que se le desprendió parte de la defensa frontal y la Urvan recibió el golpe en la llanta trasera.