

ANZ
DIARIO DIGITAL
ZIHUATANEJO, GUERRERO / DIRECTOR GENERAL: ROGELIO CENDEJAS ROSALES
TEL: 755 101-9983 / MARTES 4 DE JULIO DE 2023

SECTUR Y GUERRERO PRESENTAN EL PROYECTO DE MODERNIZACIÓN DEL CENTRO INTERNACIONAL ACAPULCO



El secretario de Turismo, y la gobernadora de Guerrero, Evelyn Salgado Pineda, informaron que el proyecto incluye la construcción del nuevo Hospital de Alta Especialidad del ISSSTE

NO ERA UN PARTIDO PARA PERDER.- LOZANO



"Es duro porque era un ambientazo el que se tuvo hoy, porque la gente se entregó desde el principio y sabíamos a lo que venía Qatar. Se fue arriba en el marcador, tuvieron una y la supieron aprovechar. Después hay cosas que no me gustan, pero son parte del juego, hoy nos faltó contundencia nuevamente", dijo Jimmy tras la derrota en Copa Oro.

Sin infraestructura, Costa Grande no detonará económicamente; lleva años sin obras importantes

Buzos enfrentan uno de los períodos más críticos del año

Al 60 por ciento las reservaciones rumbo al Verano en los destinos turísticos de La Unión


Armida®
Sabor por tradición.
MES DEL PAPÁ
Que Pan TAN PADRE
ALIMENTATE SANAMENTE

ANZ AGENCIA DE NOTICIAS ZIHUATANEJO

MARTES 4 DE JULIO DE 2023

Facebook: Agencia de Noticias Zihuatanejo

INSTITUTO TECNOLÓGICO ®
de la Costa Grande
Zihuatanejo, Gro.

¡Aprovecha el Verano!

SOLICITA TU FICHA

Fecha límite: 2 de Agosto

Aplicación de examen, 7 y 8 de agosto

Pide informes:
755 1014605

TECNOLÓGICO NACIONAL DE MÉXICO

¡Ven y forma parte de la familia TecNM Costa Grande!

Sin infraestructura, Costa Grande no detonará económicamente





Lleva años sin obras importantes

EDGAR MAGAÑA

ZIHUATANEJO, GRO., A 04 DE JULIO DE 2023.-

El promotor turístico, Mario Aguilar Blanco, señaló que la Costa Grande de Guerrero no detonará económicamente si no se crea infraestructura, ya que las últimas obras de alto impacto se llevaron a cabo en los años setentas.

Precisó que los destinos turísticos de la región requieren de una infraestructura carretera en óptimas condiciones para conectarlos de manera más rápida. La carretera 200 fue construida hace 50 años al igual que la carretera que comunica a Zihuatanejo con el Estado de México, atravesando la sierra del municipio.

Desde entonces, el gobierno federal no ha hecho obras relevantes o de alto impacto en la región, lo que ha relegado a los municipios que la componen.

Lamentó que los gobiernos locales y la sociedad civil no se hayan organizado para hacer peticiones formales al presidente de la república, Andrés Manuel López Obrador, quien destinó los proyectos de mayor importancia a la Riviera Maya y a estados como Oaxaca.

"En Guerrero no se generó ninguna obra, no hubo capacidad de organización. Es necesario que nos tomen en cuenta para los proyectos de infraestructura de alto impacto, si no los hay no se genera la confianza en el inversionista".

Declaró que lamentablemente todo se queda en que los municipios de Costa Grande cuentan con vocación turística, porque no hay la infraestructura que le asegure a los inversionistas el retorno de los recursos que vayan a invertir. Por lo tanto, están lejos las cadenas hoteleras, restauranteras y parques, contrastando con otros lugares como la Riviera Maya.

Agregó que en China se han inyectado recursos a pueblos y estos ahora son prósperos, solo hace falta la voluntad y organización.



ANZ
AGENCIA DE NOTICIAS ZIHUATANEJO

MARTES 4 DE JULIO DE 2023
Facebook: Agencia de Noticias Zihuatanejo



Zihuatanejo fortalece su posicionamiento a nivel nacional e internacional: Jorge Sánchez

El destino recibe reconocimiento como Pueblo Mágico y avanza en conectividad aérea, destaca el presidente municipal

ZIHUATANEJO.- 4 DE JULIO DEL 2023.-

Al encabezar este lunes la ceremonia cívica de Honores a la Bandera Nacional correspondiente al mes de julio de 2023, donde estuvo acompañado de su esposa Lizette Tapia Castro, autoridades militares e integrantes de la Comuna, el presidente Jorge Sánchez Allec externó su satisfacción porque en la presente temporada de verano Zihuatanejo ha concretado logros que fortalecen su posicionamiento a nivel nacional e internacional.

De entrada, el alcalde Sánchez Allec se refirió a junio como "un gran mes", toda vez que en su transcurso, junto con los síndicos, los regidores y directores municipales, puso en marcha y entregó muchas obras de infraestructura, "con la idea de que sigamos avanzando de manera decidida en este importante tema, porque eso nos ha generado muchos beneficios; el trabajo de todas y de todos ustedes en favor de Zihuatanejo, ha generado como resultado que el pasado lunes Zihuatanejo fuera reconocido como Pueblo Mágico".

Enfatizó que "sin duda alguna, hoy Zihuatanejo se sigue posicionando a nivel nacional, a nivel internacional, con nuevos vuelos; el sábado estábamos recibiendo el vuelo de Monterrey, vamos a recibir el vuelo de Querétaro, el vuelo del Bajío, el vuelo del Aeropuerto Felipe Ángeles, y por ello los quiero invitar a todas y a todos a seguir redoblando esfuerzos, a que hagamos de Zihuatanejo un mejor lugar para vivir". Cabe mencionar que también en el marco de la ceremonia cívica de Honores a la Bandera, el presidente Jorge Sánchez Allec hizo entrega de tres nuevos vehículos a la Comisión de Agua Potable y Alcantarillado de Zihuatanejo (CAPAZ), con el objetivo de fortalecer el trabajo que realiza el organismo operador.







Lizette Tapia Castro encabeza una entrega más de material subsidiado para mejoramiento a la vivienda



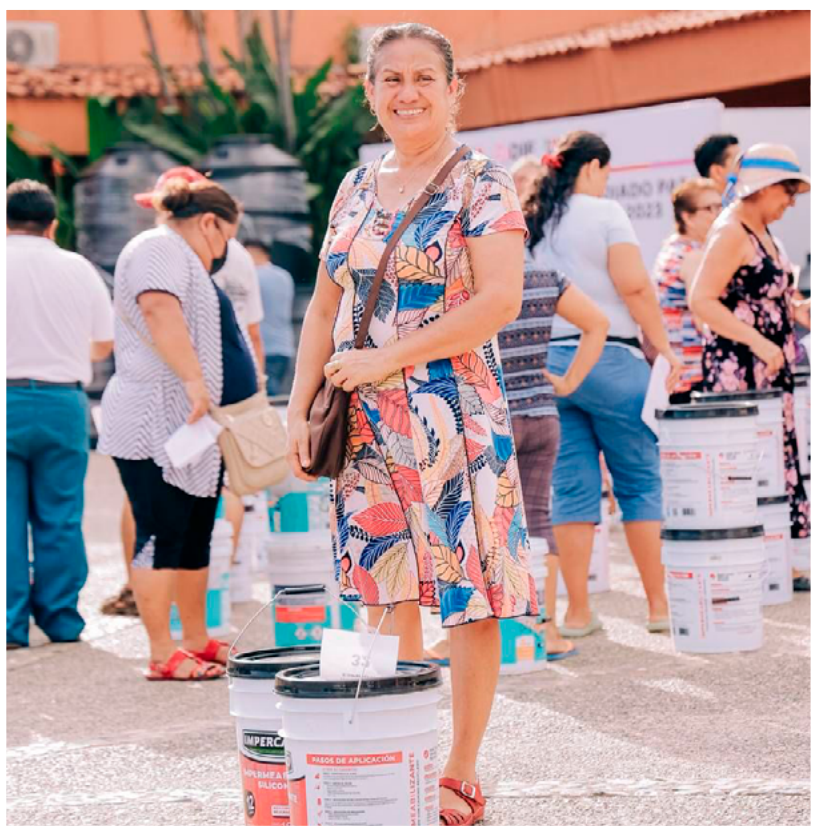

ZIHUATANEJO.- 4 DE JULIO DEL 2023.-

Al encabezar otra jornada más en beneficio de los ciudadanos del municipio, la presidenta honoraria del DIF, Lizette Tapia Castro dio a conocer que esta era la entrega numero veinticuatro y que en esta ocasión se entregarían 170 tinacos, 106 paquetes de cemento, 44 paquetes de impermeabilizante, 17 paquetes de pintura blanca y 18 paquetes de lamina galvanizada, beneficiando a un total de 355 familias que se suman a las casi veinte mil familias que ya han sido beneficiadas.

Asimismo subrayó que el gobierno que encabeza su esposo Jorge Sanchez aplica programas sociales únicos en el estado citando como ejemplo el Tianguis Campesino siendo el único municipio en el estado que mantiene este programa en beneficio de productores del campo.

Sobre el programa de Apoyo Subsidiado, Lizette Tapia Castro hizo notar que ha cambiado la necesidad de la ciudadanía, “antes lo que mas pedían era lamina y ahora se ha incrementado la solicitud de tinacos y cemento, lo cual quiere decir que ya se solucionó el tema del techado de las casas y ahora van por el piso de cemento, lo que les indica que van mejorando las condiciones de sus hogares”.

Además dijo que esta por confirmarse a partir del próximo mes un apoyo más que consiste en juegos sanitarios formados por tazas de baño y lavabos, “que también son de gran necesidad en los hogares”, enfatizó.

Tapia Castro pidió a los presentes que estén al pendiente de las campañas y programas del DIF que van desde la salud de niñas y niños, capacitación para madres emprendedoras; “estén atentos a las redes sociales del Gobierno Municipal y del DIF en donde se podrán enterar de los beneficios que el Gobierno que encabeza mi esposo Jorge Sánchez hace llegar a la ciudadanía con diferentes programas sociales”.

Finalmente agradeció a todos los presentes por confiar en los programas del DIF y reconoció el apoyo que recibe por parte de su esposo Jorge Sánchez así como del Cabildo para que se puedan realizar todos los programas que benefician a las familias de diferentes colonias y comunidades del municipio.





SEDATU SECRETARÍA DE DESARROLLO AGRARIO, TERRITORIAL Y URBANO

TRANSFORMANDO GUERRERO GOBIERNO DEL ESTADO 2021 - 2027

ZIHUA CIUDAD DE TODOS

Avanzamos JUNTOS

CONVOCATORIA PÚBLICA PARA FORO CIUDADANO

El municipio de Zihuatanejo de Azueta, estado de Guerrero, a través del Consejo Municipal de Desarrollo Urbano y Vivienda, en su Sesión Ordinaria celebrada el pasado 19 de junio del presente año, anunció el inicio de los trabajos y las distintas etapas para la Actualización del Plan Municipal de Desarrollo Urbano.

En este contexto, y en cumplimiento del artículo 30, fracción I, de la Ley General de Asentamientos Humanos, Ordenamiento Territorial y Desarrollo Urbano, así como de los artículos 5, fracción I; 11, fracciones I y II; y 27, fracciones I y II de la Ley 790 del Estado de Guerrero, te invitamos a participar en el Foro Ciudadano de la Etapa de Diagnóstico para la Actualización del Plan Municipal de Desarrollo Urbano de Zihuatanejo de Azueta, Guerrero. Este evento se llevará a cabo este Miércoles 5 de julio de 2023, a las 12:00 horas, en el Auditorio "ZIHUA Ciudad de Todos", ubicado al interior de las Intalaciones del H. Ayuntamiento Municipal de Zihuatanejo de Azueta; Paseo de Zihuatanejo Poniente No. 21, Colonia La Deportiva, Zihuatanejo de Azueta, Guerrero, C.P. 40880.

Tu participación es fundamental en este proceso de revisión y actualización del Plan Municipal de Desarrollo Urbano. Queremos conocer de primera mano los principales problemas que enfrentas en tu colonia en términos de desarrollo urbano. A través de este foro, también buscamos establecer objetivos y estrategias para mejorar integralmente a las colonias y barrios de nuestro municipio.

Únete a nosotros en esta importante causa, donde juntos trabajaremos para lograr un Zihuatanejo más justo y sustentable.

¡Esperamos contar con tu presencia y participación en el Foro Ciudadano!

A T E N T A M E N T E

LIC. JORGE SÁNCHEZ ALLEC
Presidente Municipal Constitucional de Zihuatanejo de Azueta, Guerrero
Rúbrica

Centro de Estudios Universitarios "Sor Juana Inés de la Cruz"

UNIVERSIDAD CEUSJIC

COMPROMETIDOS CON LA CALIDAD EDUCATIVA

¡Carreras y planes diseñados para ti! En la Universidad CEUSJIC, contamos con más de 20 programas académicos, 5 campus en el país y más de 1,500 alumnos activos

¡Contamos con preparatoria, licenciaturas, maestrías y doctorados!

Teléfono 755 554 19 00

#SOMOSCEUSJIC

Ceusjic.edu.mx



ANZ
AGENCIA DE NOTICIAS ZIHUATANEJO

MARTES 4 DE JULIO DE 2023
Facebook: Agencia de Noticias Zihuatanejo

Buzos enfrentan uno de los períodos más críticos del año

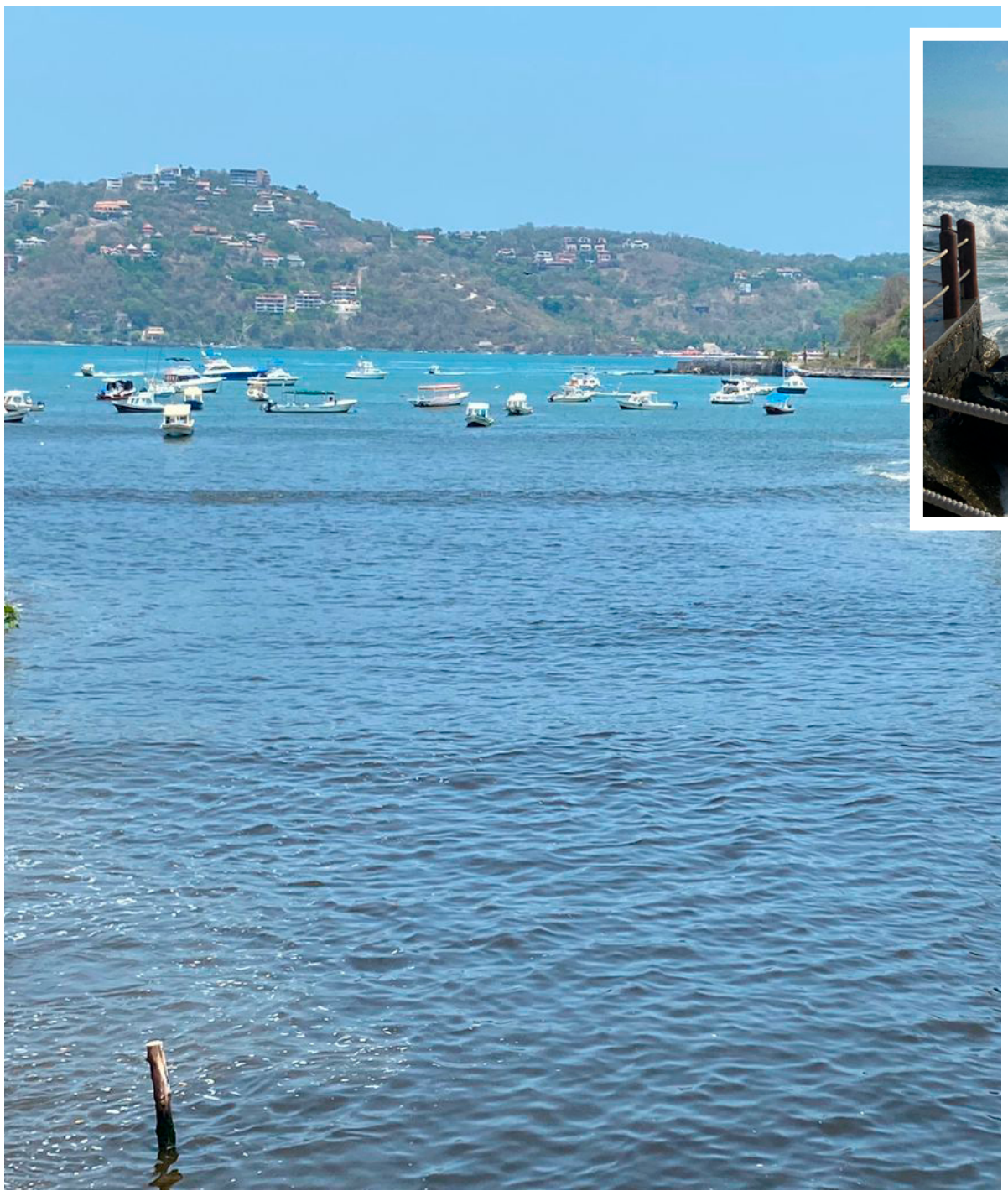



EDGAR MAGAÑA
ZIHUATANEJO, GRO., A 04 DE JULIO

El sector de buzos de Zihuatanejo enfrenta uno de los períodos más complicados del año ante el fenómeno de mar de fondo y la veda de dos especies vitales para su sustento económico.

El asesor de la Federación de Cooperativas Pesqueras "Laguna de Las Salinas", Florentino Zavala Clímaco, precisó que los hombres de mar no han laborado de manera normal desde hace tres semanas, ya que el intenso oleaje y el cambio de corrientes se los impiden.

Esta situación se ha presentado de manera constante durante casi todo el año, lo que ha llevado a varios recesos forzados, deteniendo la actividad hasta que mejoran las condiciones.

Además de que el pasado sábado entró en vigor la veda de langosta y desde hace un mes también comenzó la veda de ostión, dos de los productos del mar que dan mayores ingresos económicos al sector de buzos que está compuesto por más de 300 personas.

Este lunes las condiciones en el mar mejoraron según lo reportado por pescadores.

Inicia nueva campaña de vacunación contra Covid-19 en Zihuatanejo

EDGAR MAGAÑA
ZIHUATANEJO, GRO., A 04 DE JULIO DE 2023.-

El gobierno federal informó que a partir de este lunes y hasta el próximo miércoles se estará llevando a cabo una nueva jornada de vacunación contra Covid-19 en Zihuatanejo.

El horario de atención es de las 9:00 a las 15:00 horas en la Unidad Médico Familiar del Instituto Mexicano del Seguro Social (IMSS), en donde se aplicarán la primera, segunda y tercera dosis del biológico de Abdala; además del primer y segundo refuerzo para quienes ya han recibido con anterioridad la vacuna.

En esta ocasión se inmunizará a todas las letras de personas mayores a 18 años y a embarazadas a partir de la semana 12 de gestación.

Los requisitos para acceder a la vacuna son: una identificación oficial vigente y el expediente generado en mivacuna.salud.con.mx. Cabe destacar que las últimas jornadas de vacunación han contado con muy poca participación ciudadana, debido a que la mayoría de las personas ya se inmunizó contra Covid-19.



Al 60 por ciento las reservaciones rumbo al Verano en los destinos turísticos de La Unión

> *Empresario turísticos esperan alcanzar el 90 por ciento en esas fechas*

MIJAIL ABARCA

ZIHUATANEJO, GRO., 04 DE MAYO DE 2023.-

El presidente de la Unión de Servicios Turísticos Troncones-Majahua, Roberto Rosas Chino, informó que hasta ahora las ocupaciones rumbo al Verano, se mantienen aproximadamente al 60 por ciento de manera general, viniendo de menos a más, agregó que los días de baja temporada, la ocupación disminuyó considerablemente, sin embargo a unas semanas de la temporada vacacional, el panorama es favorable y alentador

Rosas Chino subrayó que en el caso de los visitantes extranjeros, estos aun se mantienen aun que en menor medida, ya que, añadió, rentan habitaciones por hasta cinco o seis meses desde que inicia el Invierno y otros más por más de un año, además destacó que para Verano se augura un arribo significativo de turistas nacionales y extranjeros.

Por separado, la prestadora de servicios turísticos de Playa La Saladita, Lourdes Valencia Guzman, manifestó que las reservaciones a futuro inmediato en este destino de playa, han aumentado de manera importante, en su mayoría por turismo nacional, no obstante, dijo que existe la posibilidad de que conforme se lleguen los días del Verano, estas vayan a la alza para los visitantes de Estados Unidos y Canadá, ya que, puntualizó, Playa La Saladita es muy querida por los amantes del surf y año con año se congregan en estos meses donde hay buenas olas.

Valencia Guzman, comentó que se ve un panorama muy bueno rumbo a lo que serán las siguientes vacaciones "Las reservaciones rumbo al Verano comenzaron desde el mes pasado, con base en ello, haremos un balance pero hay mucho interés por visitarnos, esperamos que sea una buena temporada" finalizó.



Buena ocupación turística para Ixtapa-Zihuatanejo este inicio semana



> *La ciudad y puerto mantiene buena afluencia de paseantes*

MIJAIL ABARCA

ZIHUATANEJO, GRO., 04 DE JUNIO DE 2023.-

Ixtapa-Zihuatanejo, registró una ocupación hotelera del 59.2 por ciento de manera general, por todas las hospederías de la zona para este inicio de semana, y en días de la llamada baja temporada.

Con estos números, esta ciudad y puerto se posiciona como el destino con el mejor porcentaje de ocupación, en el llamado "Triangulo del Sol" por en cima de Acapulco y Taxco, respectivamente y en esta fecha

En este sentido, empresarios y comerciantes del ramo turístico, manifestaron que ya hay buenas reservaciones para el verano, las cuales van de menos a más, por lo tanto, sugieren que en este periodo, se espera superar el 90 por ciento de ocupación hotelera "será un buen verano, todo el trabajo la promoción y nuevos vuelos, abonan a que vengan los visitantes y tengamos buena derrama economica"

Adjuntaron que hasta ahora han contando con una afluencia importante de paseantes, en las distintas playas que conforman este destino, así como en los paseos del pescador y Playa Linda.

Subrayaron que ya se preparan para las siguientes vacaciones, en todos los aspectos.

Destacaron que, aún cuando son días de temporada baja, esta se fortalece en fines de semana y prevalece también durante días laborales, ya que se combina la afluencia de visitantes nacionales, con los extranjeros que permanecen en esta ciudad y puerto por prolongados lapsos de tiempo. "Es muy bueno, la derrama economica nos beneficia a todos, tanto de manera directa como indirecta"

Sobre el tema el turistero de playa Las Gatas, Edwin Vargas dijo que la promoción que se le ha hecho al destino ha abonado al arribo de turismo durante los siete días de la semana, subrayó que las mejores a la imagen urbana y obras como el nuevo Paseo del Pescador y paseo Playa Linda, más las distintas remodelaciones que se han hecho y los nuevos vuelos, han fortalecido el nombre de Ixtapa-Zihuatanejo en México y el mundo.

Cabe señalar que por separado Ixtapa generó el 64.4 por ciento, mientras que Zihuatanejo un 30.7 por ciento, los tiempos compartidos 87.4 por ciento.

El puerto de Acapulco registró de manera general 42.7 por ciento en sus tres segmentos, por otro lado, la ciudad colonial de Taxco 19.5 por ciento. El estado de Guerrero de manera general proporcionó el 47.0 por ciento.

ANZ
AGENCIA DE NOTICIAS ZIHUATANEJO

MARTES 4 DE JULIO DE 2023
Facebook: Agencia de Noticias Zihuatanejo

Paran labores una vez más en la coordinación del IEEJAG en Atoyac



> *Son trabajadores sindicalizados que exigen el nombramiento del nuevo director

POR J. ALBERTO SOLÍS LOEZA

ATOYAC DE ÁLVAREZ, GRO; 04 DE JULIO DE 2023.-

Trabajadores del Sindicato Nacional de Trabajadores de la Educación para Adultos (SNTEA), este lunes se sumaron al paro de labores que a nivel estatal convocaron sus compañeros, para exigir al gobierno estatal la designación del nuevo director del Instituto Estatal para la Educación de Jóvenes y Adultos en Guerrero (IEEJAG).

Durante todo el día cerraron la oficina de la coordinación ubicada en esta ciudad cafetalera, donde dijeron a los reporteros que su lucha es en todo el estado, porque buscan dignificar la labor del Instituto en la Costa Grande y en otras regional de la entidad.

Señalaron que le dieron de plazo a las autoridades dos semanas, para que nombraran al nuevo funcionario, empero como no les hace caso, desde hoy lunes han decidido seguir en pie de lucha hasta lograr su cometido.



LA UNION DE ISIDORO MONTES DE OCA
H. AYUNTAMIENTO CONSTITUCIONAL
2021-2024

AVISO

SE HACE LA MÁS ATENTA Y CORDIAL INVITACIÓN AL PÚBLICO EN GENERAL A LA **"EXPO-FERIA DE FINANCIAMIENTO PARA MIPYMES" (MICRO, PEQUEÑAS Y MEDIANAS EMPRESAS**), EL DÍA MIÉRCOLES 12 DE JULIO, DE LAS 10:00 A LAS 15:00 HORAS, EN EL AUDITORIO MUNICIPAL **ETHEL DIEGO GUZMÁN**, EN COYUCA DE BENÍTEZ, GUERRERO.

EL EVENTO TIENE COMO OBJETIVO OFRECER ASESORÍAS SOBRE OPCIONES DE CRÉDITO, CONFERENCIAS SOBRE FINANCIAMIENTO Y EDUCACIÓN FINANCIERA, EXPOSICIÓN DE EQUIPOS Y MAQUINARIA AGRÍCOLA.

ATENTAMENTE

SECRETARIO GENERAL DEL H. AYUNTAMIENTO DE LA UNIÓN DE ISIDORO MONTES DE OCA.

Para mayor información comunicarse al: 7471618971

Aportan Guerrero y 4 estados más 83% de producción minera nacional



La industria enfrenta inseguridad y un entorno internacional volátil que merman la competitividad, reconoce presidente de la Camimex

ACAPULCO, GRO., 3 DE JULIO DE 2023.-

La Cámara Minera de México (Camimex) informó que Sonora, Zacatecas, Durango Chihuahua y Guerrero aportan el 83.9 por ciento del valor de la producción minera nacional, en su informe de 2022.

El presidente de la Camimex, Jaime Gutiérrez Núñez encabezó la presentación en una conferencia virtual en la que afirmó que la industria minera enfrenta desafíos como un entorno internacional volátil, la reducción del efecto de rebote en la recuperación económica, así como distintas condiciones como la inseguridad, que han mermado la competitividad de la industria minera, así como la falta de incentivos a la exploración y el consecuente desarrollo de nuevos proyectos mineros, el freno a nuevas concesiones y el retraso de permisos, sobre todo en materia ambiental, entre otros.

Gutiérrez Núñez hizo un llamado a las autoridades a disminuir la inseguridad pues la minería en general genera gastos adicionales que no eran considerados, tanto por las mermas, como por los trabajadores de seguridad que se tienen que contratar para el resguardo de los minerales.

Sin precisar una cifra, dijo que los robos que se tienen de mineral, amenazas y extorsiones representan hasta el 10 por ciento de la producción de la empresa, aunado al gasto que implica el pagar un servicio de resguardo y acotó que los costos varían de acuerdo con cada empresa.

Especificó que las medidas para mejorar la competitividad son seguridad jurídica y patrimonial. "Hay mucho por hacer, porque el país tiene un potencial en cuanto a yacimientos por descubrir, pero debe haber esos dos factores", expresó.

De acuerdo con cifras del informe presentado en un video durante la conferencia virtual, el oro se mantuvo como el principal producto de la industria minera metalúrgica con una participación de 30.6 por ciento del valor total, seguido del cobre con 27.2 por ciento y la plata con 17.6 por ciento.

En la evaluación de Fraser Institute, en la encuesta a compañías mineras de 2022, México se ubicó en el lugar 37, lo que significó una pérdida de tres lugares respecto a 2021 y, también la pérdida de tres lugares en el ranking en América Latina, pues se ubicó en el noveno sitio después de haber sido el sexto en 2021.

Los rubros más bajos de la evaluación fueron seguridad al ubicarse en el sitio 60 de 62 jurisdicciones, la legislación laboral en el sitio 58 y el régimen fiscal en el sitio 56 y la inversión extranjera directa cayó 68 por ciento durante 2021.

Asimismo el valor de la producción minero-metalúrgica nacional sumó un total de 316 mil 956 millones de pesos, equivalente a unos 15 mil 751 millones de dólares, cifra que representó un decremento de 5.3 por ciento con respecto al año anterior.

De igual manera, se registró un decremento de 0.6 por ciento en la producción minero-metalúrgica nacional con relación a 2021. Las exportaciones minero-metalúrgicas ascendieron a 22 mil 408 millones de dólares en 2022, lo que significó un decremento de 2.4 por ciento respecto a 2021.

Por su parte, las importaciones registraron un incremento de 15.5 por ciento en 2022, ubicándose en 14 mil 458 millones de dólares, la inversión mundial en exploración minera mantuvo su recuperación en 2022 con un aumento de 16 por ciento anual.

En México se registró un aumento de sólo 4.8 por ciento en exploración, con un total de 572 millones de dólares, una cifra que dista de los mil 165 millones de dólares que se registraron en 2012.

En la conferencia, la directora general de Camimex Karen Flores Arredondo destacó que el sector minero registró un total de 417 mil 380 puestos de trabajo, cifra que representó un incremento de 2.8 por ciento con respecto al año anterior.

Así también la minería creó 11 mil 201 nuevas fuentes de empleo, con remuneraciones 33 por ciento superiores a las del promedio nacional.

En las cifras del informe, el número de mujeres que trabaja en el sector ascendió a 72 mil 88 trabajadoras al cierre de 2022, esto significó 9.2 por ciento más que el año previo. En total, tres millones de mexicanos participan de manera directa e indirecta en la cadena de valor de la minería.

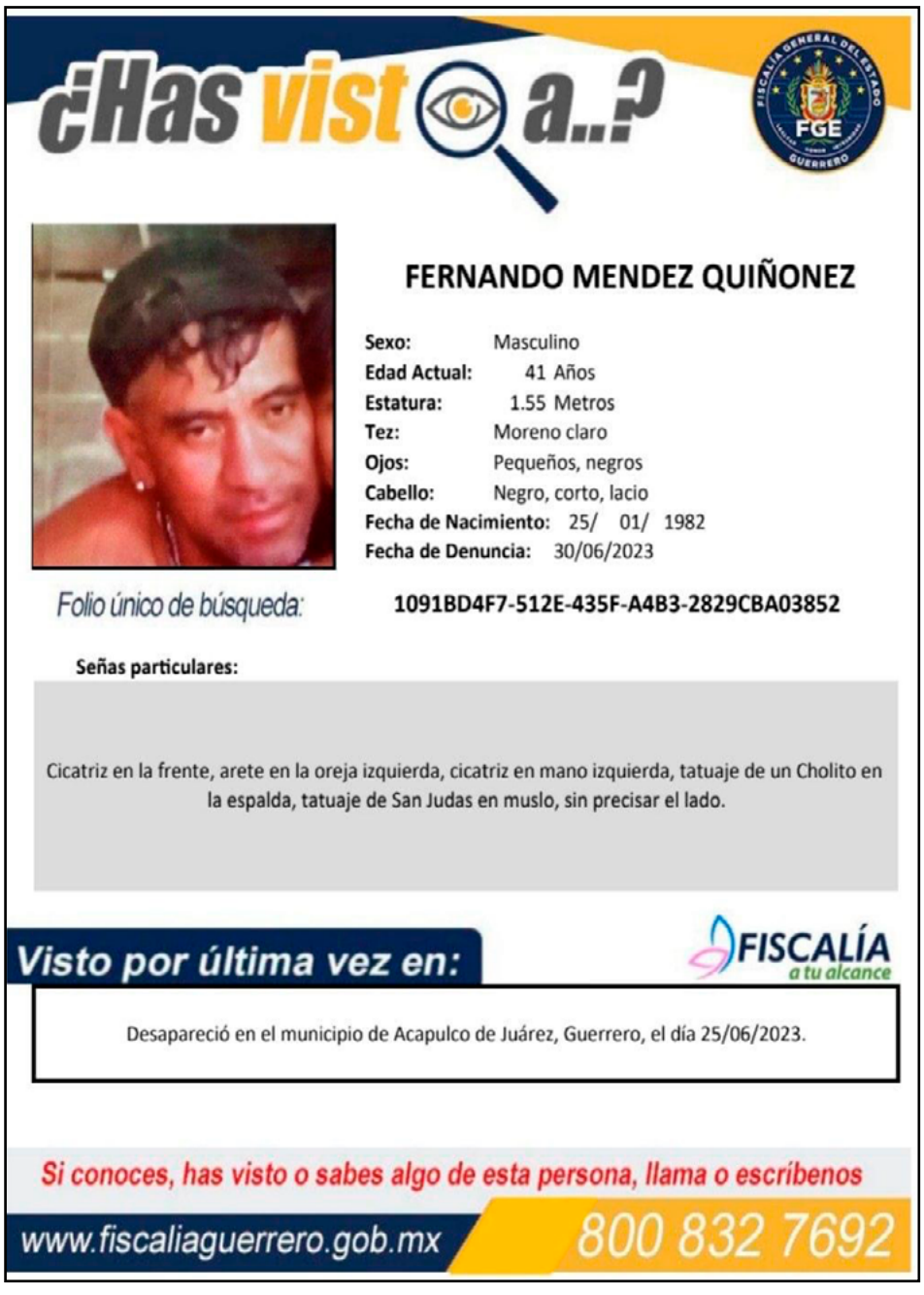



FGEGuerrero obtiene sentencia de prisión por delito de Violencia Familiar, en Ciudad Altamirano.

La Fiscalía General del Estado logró Sentencia Condenatoria en contra de Armando "N", por el delito de Violencia Familiar, en agravio de Mireyli "N" por los hechos ocurridos el día 23 de julio de 2022 y el día 24 de octubre de 2023, en Ciudad Altamirano, municipio de Pungarabato.

La Fiscalía General del Estado, aportó los datos de prueba necesarios, los cuales fueron observados por el Juez, quien declaró la responsabilidad penal del acusado y dictó la sentencia de 1 año y 4 meses de prisión, así como el pago correspondiente a la reparación del daño.

La FGE refrenda su compromiso en consolidar acciones en favor de las y los guerrerenses que ayuden a la construcción de la paz y garanticen el acceso a la justicia, en la entidad.

#FiscalíaATuAlcance
#CombatamosLaImpunidad

ANZ
AGENCIA DE NOTICIAS ZIHUATANEJO

MARTES 4 DE JULIO DE 2023
Facebook: Agencia de Noticias Zihuatanejo

Sectur y Guerrero presentan el Proyecto de Modernización del Centro Internacional Acapulco



El secretario de Turismo, y la gobernadora de Guerrero, Evelyn Salgado Pineda, informaron que el proyecto incluye la construcción del nuevo Hospital de Alta Especialidad del ISSSTE.

El secretario de Turismo del Gobierno de México, Miguel Torruco Marqués, y la gobernadora de Guerrero, Evelyn Salgado Pineda, encabezaron la presentación del Proyecto de Modernización del Centro Internacional Acapulco que incluye la construcción del nuevo Hospital de Alta Especialidad del ISSSTE con el propósito de fortalecer al sector turístico y el acceso a la salud de la población.

Acompañado del director general del ISSSTE, Pedro Zenteno Santaella; del director general de Conagua, Germán Martínez Santoyo; y la alcaldesa de Acapulco, Abelina López Rodríguez; el titular de la Secretaría de Turismo (Sectur) dio a conocer que en cumplimiento a la instrucción del presidente Andrés Manuel López Obrador, se construye en este espacio el hospital más importante de especialidades en Acapulco, y a la vez, resurgirá el Centro Internacional de Convenciones, espacio que surgió en 1973 y fue sede del primer Tianguis Turístico, sin embargo, desde hace más de 15 años ha permanecido cerrado de manera intermitente.

Indicó que el proyecto atiende 135 mil 720 metros cuadrados del inmueble, el cual se dividirá en dos partes: la mitad del terreno está destinado al turismo de reuniones y convenciones, zonas recreativas, culturales y de esparcimiento, que integrarán el edificio central, el teatro Juan Ruiz de Alarcón y el teatro al aire libre "Nezahualcóyotl" que corresponden al 70% de edificaciones existentes, mismas que serán rehabilitados y modernizados.

El secretario de Turismo señaló que este proyecto ofrecerá tres parques diferentes para el desarrollo de actividades recreativas: el primero exclusivo para niños con juegos infantiles de la más alta calidad, el segundo para moto patines y patinetas, y el tercero un parque sólo para mascotas.

Con este proyecto se atiende un reclamo de muchos años, que empresarios, inversionistas y prestadores de servicios turísticos han externado, para poner en funcionamiento el Centro Internacional Acapulco ahora con un enfoque que responde las necesidades del mercado actual y que lo hace de puertas abiertas para compartirlo con el pueblo.

"Para que un proyecto tenga viabilidad, debe ser sustentable y cumplir con tres premisas fundamentales: ser autofinanciable, cuidar la protección del medio ambiente y preservar la identidad histórica y cultural. Bajo ese principio podemos resumir que este proyecto cumple con esos preceptos, en beneficio de toda la población", concluyó Torruco Marqués.

En tanto, la segunda parte del proyecto hará uso del 50 por ciento restante del terreno para darle la bienvenida al nuevo Hospital de Alta Especialidad del ISSSTE, con 250 camas, una edificación de 34 mil m2, es decir una cuarta parte del total, y que beneficiará a más de 630 mil derechohabientes de las ocho regiones del Guerrero, así como de la costa de Oaxaca, con una oferta de salud de 36 especialidades.

La gobernadora de Guerrero, Evelyn Salgado Pineda, expresó su beneplácito con la consolidación de esta acción que permitirá la atención integral de la población no sólo de Acapulco, sino también de las distintas regiones e incluso, de estados hermanos como Oaxaca.

"Ustedes ya lo vieron ahí, con el proyecto del hospital de tercer nivel, que va a utilizar parte del predio que pertenece al Centro de Convenciones, vamos a aprovechar el resto del espacio, que son más de 65 mil metros cuadrados para la reconstrucción de un espacio que sin duda, va a ser la punta de lanza del turismo de Guerrero", añadió.

En su oportunidad, el director general del ISSSTE, Pedro Zenteno Santaella, afirmó que este hospital será abierto a toda la población, y entre las especialidades que atenderá están: oncología médica y quirúrgica, hematología y geriatría, por mencionar algunas.

Por su parte, el director de Conagua, Germán Martínez Santoyo, puntualizó que el hospital contará con una planta de tratamiento de aguas residuales con una capacidad de 130 m3 por día utilizando 80% del agua para servicios sanitarios.

La alcaldesa de Acapulco, Abelina López Rodríguez, reconoció el trabajo conjunto entre los tres órdenes de gobierno, para materializar esta obra que beneficia a la salud de la población y fortalece el sector turístico del destino.

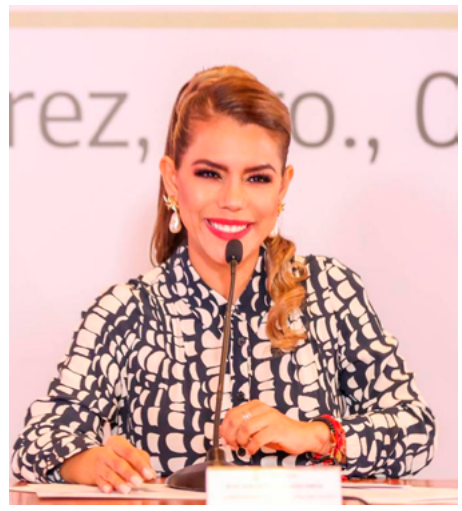





Lo más importante es la seguridad y la vida de los guerrerenses, afirma Evelyn Salgado y fortalece trabajo de la Mesa de Coordinación en Guerrero



“Pone el ejemplo la gobernadora con 88% de asistencias, la Mesa de Seguridad de Guerrero es una de las más altas en el país: SSPYPC

“Llama la titular del Ejecutivo estatal a las y los alcaldes a asistir y atender personalmente las Mesa Regionales de Seguridad



CHILPANCINGO GRO., 4 DE JULIO DEL 2023. -

Creo firmemente que no hay nada más importante que la seguridad y la vida de los guerrerenses”, afirmó la gobernadora Evelyn Salgado Pineda al tiempo de hacer un llamado fraterno a las y los alcaldes de municipios prioritarios para atender y asistir de manera personal a las mesas regionales de seguridad, con el propósito de fortalecer los rubros de seguridad en sus municipios.

“La Mesa es un espacio donde debemos tener la misma estrategia, no podemos jalar la carreta, unos para un lado y otros para otro lado, porque la carreta no se va a mover, necesitamos jalar todas y todos para el mismo lado. Si todos enfocamos nuestros esfuerzos, nuestra energía, nuestros recursos en un solo propósito y un solo fin, vamos a jalar parejo a un solo destino que es la seguridad de Guerrero”, puntualizó Evelyn Salgado.

En la Mesa de Coordinación para la Construcción de la Paz, el director General de Coordinación con Entidades Federativas de la Secretaría de Seguridad Pública y Protección Ciudadana, Santiago Segui Amortegui, reconoció a la mesa estatal de Guerrero que encabeza la titular del Ejecutivo estatal al tener 88 % de asistencias para sesionar, siendo de las más altas a nivel república.

En este sentido, la mandataria destacó el trabajo de las instituciones que integran la Mesa de Coordinación en Guerrero y los resultados de trabajo coordinado obtenidos para mantener a la baja la incidencia delictiva, robos a casa habitación, robos de vehículos, secuestros y delitos de feminicidios de acuerdo con datos del Secretariado Ejecutivo del Sistema Nacional de Seguridad Pública.

La gobernadora junto a las autoridades que integran la mesa estatal, militares, navales, estatales y civiles analizaron las incidencias delictivas, así como las acciones que permiten avanzar en el combate a la impunidad.

Además, acordaron trabajar en estrecha coordinación con la Secretaría de Seguridad y Protección Ciudadana del Gobierno de México para intercambiar información de inteligencia para articular las estrategias para detener objetivos prioritarios y desarticular grupos delictivos en el estado

Durante esta sesión de trabajo donde estuvieron presentes los secretarios técnicos regionales de las mesas de seguridad de Acapulco, Iguala, Chilpancingo, Chilapa y Tierra Caliente, la gobernadora Evelyn Salgado instó a atender y dar seguimiento a los hechos delictivos registrados durante el fin de semana en las ocho regiones, llevamos a cabo la Mesa de Coordinación para la Construcción de la Paz.



ANZ AGENCIA DE NOTICIAS ZIHUATANEJO

MARTES 4 DE JULIO DE 2023

Facebook: Agencia de Noticias Zihuatanejo

PROHÍBEN EN FRENTE PROSELITISMO DE ASPIRANTES

Los aspirantes a la candidatura presidencial del Frente Amplio por México no podrán repartir propaganda, organizar actos de proselitismo, pintar bardas ni contratar propaganda en las tres fases del proceso que formalmente se abre mañana.

De acuerdo con la Invitación que el Comité Organizador del frente envió a los aspirantes, si hubiese alguno que contraviniera las disposiciones, sería amonestado conforme a la gravedad de la falta cometida en el proceso que el 3 de septiembre desembocará en la elección del abanderado de la Oposición.

"Durante el desarrollo de la consulta queda prohibido:

a) Realizar cualquier tipo de acto tendiente a incentivar el apoyo a favor o en contra de algunos de los aspirantes o por sí mismo

b) La entrega de cualquier tipo de material, en el que se oferte o entregue algún beneficio directo, indirecto, mediato o inmediato, en especie o efectivo, a través de cualquier sistema que implique la entrega de un bien o servicio

c) El pago de cuotas, viáticos o transporte para acudir a la consulta;

d) Los actos de condicionamiento de un empleo, servicio, crédito o cualquier beneficio, a cambio de la participación en la consulta;

e) Ejercer cualquier acción indebida que tenga por objeto inducir el apoyo a cualquiera de las personas aspirantes;

f) Hacer uso de recursos públicos para favorecer a alguna aspiración;

g) Colocar cualquier tipo de propaganda en equipamiento urbano; y

h) La contratación o adquisición de propaganda o cualquier otra forma.







En relación con las penalizaciones, el Comité Organizador determinó que "podrá sancionar a la persona aspirante que actúe en contra de lo previsto en la presente invitación, previo procedimiento de queja que se desahogue. La sanción dependerá de la gravedad de la falta, y podrá ser:

a) Amonestación privada;

b) Amonestación pública;

c) Suspensión del registro de simpatías hasta por 5 días;

d) Suspensión de la participación en los Foros o Diálogos Ciudadanos.

ACUSA ADÁN AUGUSTO BOICOT A SU GIRA EN TAMAULIPAS

Adán Augusto López Hernández, aspirante a la candidatura a la presidencia por parte de Morena, en gira por Tamaulipas acusó a funcionarios del Gobierno estatal de boicotear mediante el reparto de despensas para que no fueran a sus reuniones informativas.

"Me van a regañar por lo que voy a decir", advirtió.

"Aquí lo denuncio públicamente: Luis Miguel Iglesias, ese delegado regional de la Secretaría del Bienestar en Tamaulipas, allí andaba a una cuadra de aquí repartiendo despensas para que la gente no viniera a esta asamblea", señaló.

Manifestó molesto que en Tamaulipas el pueblo decidió que hubiera una transformación y que ese que ya se fue pague por lo que hizo y que las cosas no se hagan como las hacían los gobernantes anteriores.

El aspirante morenista prácticamente pidió la renuncia del funcionarios argumentando que el Gobernador Américo Villareal sabrá corregir el error.

"Como yo sé que le va a ir a decir a su jefe, en lugar de hablarle con la verdad y admitir su error, por decir elegantemente, le va a ir a decir, eso es una mentira", exclamó.

"Pero desde aquí le digo al Gobernador, si quiere, pongo a su disposición los videos donde estaban repartiendo despensas", denunció.

Manifestó que esas prácticas políticas son del pasado, que no es justo que pasen después de todo lo que sufrió el pueblo de Tamaulipas y todavía quedan algunos cuantos malos funcionarios.

"Y yo sé, porque lo conozco. Porque Américo es honesto, Américo va a hacer justicia y va a cortar de tajo todas esas cosas", remató.

Indicó que a Morena le costó mucho llegar al Gobierno, pero todavía hay muchos que no le hacen caso a los principios de Morena y traicionan y dañan la causa.

"Y ya ni les digo de la Secretaría del Bienestar (Federal), que sin ningún motivo despidió a los empleados de la Secretaría argumentando que se les terminaba su contrato, eso no es lo que Andrés Manuel López Obrador enseñó y eso no es por lo que tanto ha luchado", abundó.

La semana pasada fueron despedidos los coordinadores regionales de la Secretaría del Bienestar que había colocado hace dos años José Ramón Gómez Leal cuando era delegado federal.

Pero aseguran que usó la estructura de la Secretaría para la campaña de senador y ahora buscaba usarla para cumplir su cargo de promotor en Tamaulipas de la campaña de López Hernández.



El delegado nacional para la Defensa de la Cuarta Transformación y aspirante morenista a la candidatura a la Presidencia de la República estuvo en el Módulo Deportivo de la Colonia "Humberto Valdez Richaud".

El ex Secretario de Gobernación ofreció su reunión informativa ante unos 3 mil colonos del populoso sector de la periferia sur de la ciudad.

López Hernández criticó las prácticas de corrupción de los Gobiernos estatales como el de Michoacán, Oaxaca, Estado de México, Tamaulipas, Puebla y otros que firmaban contratos pagando 784 pesos por una cajita de paracetamol, y acusó directamente a Francisco Javier Cabeza de Vaca.

"Desde aquí denuncio, Cabeza de Vaca otorgó un contrato en los últimos tres años por 1 mil 800 millones de pesos para servicios de banco de sangre y hemodiálisis, servicio que nadie prestó porque la gente seguía sufriendo", acusó.



NO ERA UN PARTIDO PARA PERDER: LOZANO

CD. DE MÉXICO

Jaime Lozano sufrió su primera derrota como técnico interino de la Selección Mexicana, ante un equipo de Qatar que no plantó mucha resistencia en el campo.

"Es duro porque era un ambientazo el que se tuvo hoy, porque la gente se entregó desde el principio y sabíamos a lo que venía Qatar. Se fue arriba en el marcador, tuvieron una y la supieron aprovechar. Después hay cosas que no me gustan, pero son parte del juego, hoy nos faltó contundencia nuevamente", dijo Jimmy tras la derrota en Copa Oro.

"Hoy no caímos del todo en la desesperación, pero tampoco fue el partido más claro que tuvimos. Siempre que pierda no me puedo ir tranquilo, triste y molesto por la gente y molesto porque no era un partido para perder. Evidentemente Qatar hizo su trabajo, pero era un partido para sacar adelante", agregó.

Aunque el sorpresivo descalabro pegó en el interior del combinado azteca, el técnico nacional reconoció la entrega de los futbolistas tricolores y dejó claro que seguirán mejorando para mostrarse más fuertes en los Cuartos de Final.

"Hoy ellos hicieron lo que tuvieron que hacer y nosotros no supimos resolver, y nos atascamos solos. Pero el equipo está bien, está fuerte, no paró de luchar, de creer y eso es muy importante", señaló.

GANA MÉXICO ORO 100 EN JUEGOS CENTROAMERICANOS

CD. DE MÉXICO

México alcanzó el oro 100 de los Juegos Centroamericanos y del Caribe San Salvador 2023.

El lanzador de bala Uziel Muñoz otorgó la presea con la que la delegación mexicana llegó a la cosecha de 100 metales amarillos en los escenarios salvadoreños.

> *Muñoz se impuso con lanzamiento de 20.81 metros, seguido de su compatriota Jairo Morán, con marca de 19.18 metros. El bronce correspondió al representante de Islas Vírgenes Británicas, Djimon Gumbs.*

El equipo tricolor superará esta tarde la centena de campeonatos centrocaribeños pues aún hay finales en atletismo con mexicanos con amplias posibilidades.



ANZ
AGENCIA DE NOTICIAS ZIHUATANEJO

MARTES 4 DE JULIO DE 2023
Facebook: Agencia de Noticias Zihuatanejo



ASEGURAN QUE SHAKIRA Y PIQUÉ TENÍAN RELACIÓN ABIERTA

CD. DE MÉXICO

Mientras Shakira se reponía de su fuerte caída entrenado surf en Costa Rica hace unos días, informes de que ella y su ex pareja, Gerard Piqué, tuvieron una supuesta relación abierta antes de separarse, comenzaron a rondar en redes sociales y en la prensa amarillista.

De acuerdo con El Nacional de Catalunya, el locutor español José Antonio Avilés informó que la dupla forjó un acuerdo mutuo de relación abierta que duró casi tres años, y que culminó con el fin de su relación.

"Hay un acuerdo en el que 'tú haces lo que quieres y yo hago lo que quiero', pero ante los medios seguimos siendo una pareja", señaló el periodista, supuestamente, al medio español.

Según el Daily Mail, la veracidad de estas declaraciones también las apoyarían amigos y seres queridos cercanos a Piqué y Shakira. Es decir, su círculo social aparentemente sabía de este acuerdo.

Por ello, cuando la colombiana confirmó su ruptura en Instagram en junio pasado, tras 11 años de relación con el ex futbolista, todos habrían quedados sorprendidos. Piqué, entonces, fue acusado de haberle sido infiel a la cantautora de "Inevitable".

"La comitiva del futbolista quedó sorprendida por las declaraciones de Shakira", agregó Avilés. En la misma investigación de El Nacional de Catalunya, otra periodista, Pilar Vidal, agregó: "Piqué no quiere que se especule con que el motivo de la ruptura fue una infidelidad. Se sorprendió con el comunicado, porque la que toma la iniciativa es ella".

Sin embargo, hasta ahora, la información de la supuesta relación abierta que llevaban Shakira y Piqué, y que al parecer les permitía salir con otras personas mientras permanecían juntos, no ha sido confirmada.

El ex futbolista mantiene actualmente una relación con la modelo Clara Chia Martí, quien se especuló fue la mujer con la que le fue supuestamente infiel a la cantante.

Por su parte, Shakira, quien se mudó a Miami después de recibir la custodia total de sus pequeños, ha sido vinculada románticamente con el piloto de carreras de Fórmula 1, Lewis Hamilton. Esta información tampoco ha sido confirmada oficialmente.

CALIFICAN A KEVIN SPACEY COMO UN 'DEPREDADOR' DURANTE JUICIO



LONDRES, INGLATERRA

Uno de los hombres que acusan al actor Kevin Spacey de agresión sexual dijo este lunes al tribunal que juzga el caso en Londres, que la estrella de Hollywood es un "depredador agresivo" que estaba incómodo con su orientación sexual.

El proceso contra Spacey, de 63 años, comenzó la semana pasada y el actor se declaró no culpable de 12 cargos de agresión sexual contra cuatro hombres entre 2001 y 2013.

En el video del interrogatorio, el denunciante, que no puede ser identificado por motivos legales, contó que Spacey lo agredió varias veces, una de ellas mientras lo llevaba en auto a una fiesta en la década de 2000.

"Me agarró tan fuerte (mis genitales) que casi me salí del carril", explicó.

El testigo agregó que los hombres jóvenes y apuestos fueron advertidos por el comportamiento del actor, a quien describió como un "depredador" que era "agresivo".

"No aguanto ver a ese hombre. Me hace sentir mal", afirmó el denunciante con respecto al actor, ganador de dos Óscar por Belleza Americana (1999) y Sospechosos Comunes (1995).

"Él estaba claramente muy confundido con su propia sexualidad", agregó.

El pasado viernes, la Fiscalía dijo que Spacey es "un hombre que no respeta los límites ni el espacio personal", y que "le gusta hacer que otras personas se sientan incómodas, un acosador sexual".

Al ser interrogado por el abogado de Spacey, Patrick Gibbs, el testigo negó "100%" que hubiera tenido algún sentimiento romántico por el actor o que los hechos lo llevaran a cuestionarse su propia sexualidad.

El hombre dijo que denunció los hechos a la Policía luego de que se hicieran públicas otras acusaciones contra Spacey y que su única motivación es "decir la verdad".

Aseguran camionetas con reporte de robo en La Unión

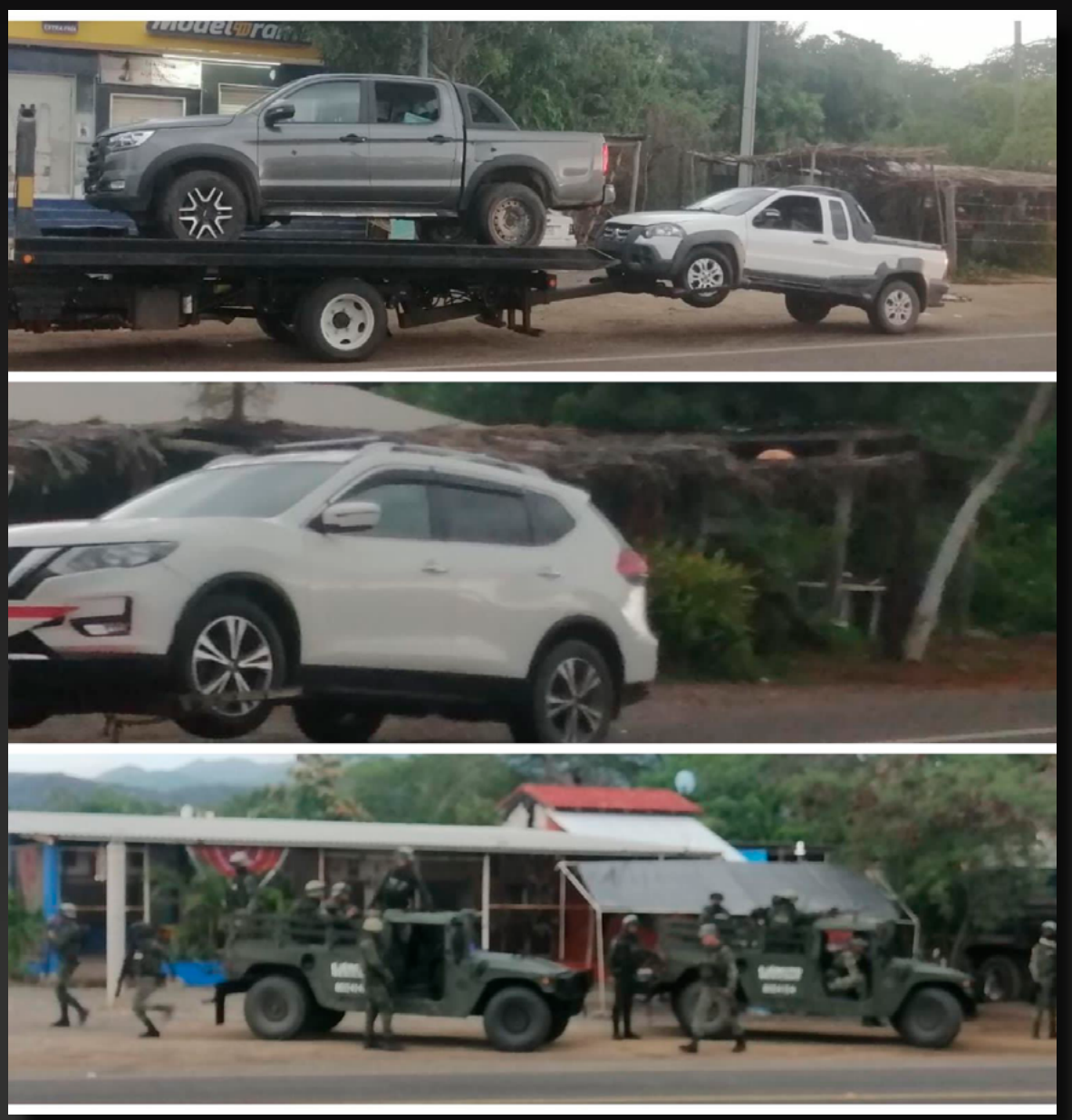

La Unión, Gro.- 4 de Julio del 2023.- El personal de la Policía Estatal en coordinación con el Cuarto Grupo de Morteros 81 Milímetros de Zacatula, aseguraron tres camionetas con reporte de robo luego de efectuar un operativo en la comunidad de Joluta.

Fue el domingo por la tarde cuando los estatales y militares procedieron a "peinar la zona" y ubicaron una Jac Frison, gris; una Chevrolet Xtrail, blanca; y una Ram cabina y media, blanca, de reciente modelo, las tres camionetas con placas de Guerrero, las cuales estaban en una zona poco habitada.

Al revisar el número de serie de sus tableros, en las plataformas de seguridad, las camionetas resultaron con reporte de robo.

Por lo anterior, las camionetas quedaron a disposición del Ministerio Público del fuero común en el vecino municipio de Zihuatanejo.

Lo hieren a balazos en la avenida Cuauhtémoc de Acapulco



> *La víctima circulaba por la transitada vía en un auto cuando es alcanzada por hombres armados a bordo de una motocicleta*

ACAPULCO, Gro., 3 de julio de 2023.- Un hombre fue herido a balazos en la avenida Cuauhtémoc, a unos metros de la papelería El Partenón, en el Centro del puerto.

De acuerdo con reportes oficiales, el ataque ocurrió minutos antes de las 19 horas de este lunes, cuando la víctima circulaba por la transitada vía en un automóvil Nissan tipo Tsuru, color rojo, cuando fue alcanzado por hombres armados a bordo de una motocicleta, quienes le dispararon en varias ocasiones.

El hombre presentaba disparos en los brazos y hombro derecho, mientras que en el vidrio del lado del copiloto se observaron cuatro impactos de bala.

La víctima fue trasladada a un hospital por paramédicos de la Cruz Roja para su atención médica.

Policías ministeriales acordonaron el área y abrieron una carpeta de investigación.

