

CALENDARIO, PREOCUPACIÓN DE LOS DIRECTIVOS RUMBO A LA LEAGUES CUP

ANZ

DIARIO DIGITAL

ZIHUATANEJO, GUERRERO / DIRECTOR GENERAL: ROGELIO CENDEJAS ROSALES
TEL: 755 101-9983 / VIERNES 9 DE JUNIO DE 2023

LISTOS PARA ROMPER TODOS LOS RÉCORDS DEL PRÓXIMO TIANGUIS TURÍSTICO 2024,

SEÑALA LA GOBERNDORA EVELYN SALGADO



Presiden Evelyn Salgado y el secretario de Turismo, Miguel Torruco instalación del Comité Organizador Local del Tianguis Turístico 2024

TecNM Campus Costa Grande impulsa la vinculación con sector empresarial





TURISTAS CANCELAN SOBRE TODO POR CONDICIONES CLIMATOLÓGICAS, NO POR INSEGURIDAD

ALCALDE JORGE SÁNCHEZ ALLEC FORTALECE DESARROLLO DE COLONIA VICENTE GUERRERO CON TRES NUEVOS ANDADORES




Armida®
Sabor por tradición.
MES DEL PAPÁ
Que Pan TAN PADRE
ALIMENTATE SANAMENTE

ANZ
AGENCIA DE NOTICIAS ZIHUATANEJO

VIERNES 9 DE JUNIO DE 2023
Facebook: Agencia de Noticias Zihuatanejo



Oferta Educativa

LICENCIATURAS:
ADMINISTRACIÓN
ARQUITECTURA
CONTADOR PÚBLICO

INGENIERÍAS:
SISTEMAS COMPUTACIONALES
ELECTROMECÁNICA
GESTIÓN EMPRESARIAL

Mayores informes
755 101 46 05

¡SIGUE LA ENTREGA DE FICHAS!
Fecha límite
09 de junio
COSTO $700.00

INSTITUTO TECNOLÓGICO ®
de la Costa Grande
Zihuatanejo, Gro.

¡Ven y forma parte de la Comunidad TecNM !



TecNM Campus Costa Grande impulsa la vinculación con sector empresarial

> *Buscamos que nuestros estudiantes tengan oportunidades para realizar residencias profesionales de calidad: Fadme Molina Salomón*

ZIHUATANEJO.- 9 DE JUNIO DEL 2023.-

Con el objetivo de crear lazos en beneficio de nuestra comunidad tecnológica la Maestra Fadme Molina Salomón, Directora del TecNM campus Costa Grande realizó la firma de convenio con la empresa BALLUFF México por medio del Gerente General el Ing. Antonio Mendoza González, donde nuestros estudiantes, destacó la Directora, es que tendrán la oportunidad de realizar residencias profesionales en tendencias del desarrollo en la automatización e industria 4.0 entre otras.

Cabe mencionar que la empresa BALLUFF se caracteriza por su distinguido trato al cliente, donde escucharlo y entenderlo es fundamental para poner en práctica sus deseos y exigencias.

En la reunión realizada en Se agradeció al Ing. Antonio Mendoza González por abrirnos las puertas a esta nueva experiencia y sabemos de antemano que los estudiantes de nuestro TecNM campus Costa Grande desempeñarán un gran trabajo en miras de su futuro laboral.



ANZ
AGENCIA DE NOTICIAS ZIHUATANEJO

VIERNES 9 DE JUNIO DE 2023
Facebook: Agencia de Noticias Zihuatanejo



Se recupera perrito atacado con aceite hirviendo en Zihuatanejo

> *Todavía se desconoce quién es el responsable del ataque*

EDGAR MAGAÑA

ZIHUATANEJO, GRO., A 09 DE JUNIO DE 2023.-

Lobo Lobito, el perro de raza husky siberiano se recupera de las lesiones que sufrió luego de ser atacado con aceite hirviendo hace un par de semanas en el Centro de Zihuatanejo.

A través de redes sociales, la usuaria de Facebook Liset Arellanes Mancilla, externó que ha recibido apoyo moral, e inclusive ayuda económica de personas que conocieron el caso a través de las redes sociales durante el fin de semana anterior.

Enfatizó que todavía se desconoce quién o quiénes atacaron al perro, por lo que no se debe señalar a nadie hasta no contar con las pruebas.

Lobo Lobito de 10 meses de edad continúa yendo al veterinario en donde se le están realizando curaciones luego de que el aceite hirviendo le ocasionara quemaduras de tercer grado en la mayor parte del cuerpo, las cuales le van a dejar secuelas de por vida.

El caso cobró relevancia a nivel nacional y recientemente la revista Proceso publicó la información a través de su portal y redes sociales.

En las últimas semanas se han viralizado videos y fotografías de personas que atacan a mascotas. Uno de los más recientes es “Benito”, un perrito que fue arrojado a un caso de aceite hirviendo y que lamentablemente perdió la vida.



Invitan a función de box amateur para apoyar a personas con cáncer

> *Para asistir se pide la donación de alimentos

EDGAR MAGAÑA

ZIHUATANEJO, GRO., A 09 DE JUNIO DE 2023.-

La Asociación Civil Amigos con Cáncer, llevará a cabo una función de box amateur a finales de mes para apoyar a las personas que luchan contra esta enfermedad en Zihuatanejo.

El presidente de la asociación, Eduardo Oliván Salas, precisó que la función se está organizando en coordinación con el Instituto Municipal del Deporte para realizarse el viernes 30 de junio a partir de las 18:00 horas en el Centro Social Municipal.

Las peleas serán a dos rounds y habrá boxeadores amateur de diferentes partes de Guerrero, Ciudad de México y de Michoacán.

Quienes quieran acudir a la función deben llevar apoyo en alimentos, a lo que se denomina “un kilo de ayuda”, con los cuales se armarán despensas que serán entregadas entre las personas de Zihuatanejo que están librando una batalla contra el cáncer.

Oliván Salas hizo un llamado a la ciudadanía para que asista y apoye esta causa, ya que además de disfrutar del box, también se estará apoyando una noble causa.





Alcalde Jorge Sánchez Allec fortalece desarrollo de colonia Vicente Guerrero con tres nuevos andadores







> *Crecimiento en infraestructura mejora la calidad de vida de cientos de familias asentadas en esta zona*

ZIHUATANEJO.- 9 DE JUNIO DEL 2023.-

El presidente Jorge Sánchez Allec, acompañado de integrantes del Cabildo y directores municipales, regresó este jueves a la colonia Vicente Guerrero para encabezar una nueva entrega de resultados del trabajo que el actual Ayuntamiento realiza todos los días a favor del desarrollo de Zihuatanejo, como fue la inauguración de los andadores 12, 13 y 15 construidos en uno de los núcleos poblacionales que inicialmente se formaron en el puerto y donde el crecimiento en infraestructura se ha traducido en mejores condiciones de vida para sus habitantes.

"Hoy más que nunca cumplimos y atendemos las peticiones de los ciudadanos, estamos entregando los andadores 12, 13 y 15 en la colonia Vicente Guerrero, mejorando así las condiciones de su entorno", subrayó el alcalde de Zihuatanejo, destacando que estos andadores son de vital importancia para quienes habitan esta parte de Zihuatanejo, ya que es el modo de conectar a la parte alta de la colonia con lo que prácticamente es el centro de Zihuatanejo.

Asimismo el presidente Jorge Sánchez Allec señaló que continúan en su gobierno con un gran ritmo de trabajo; "con un gobierno de puertas abiertas para escuchar a la gente, y con la tarea de andar el mayor tiempo posible en las colonias y comunidades para conocer de cerca las necesidades de los zancas, pero sobre todo para resolverlas y continuar mejorando las condiciones de vida de los zankas".

Para cerrar su intervención afirmó que hoy en Zihuatanejo el gobierno que encabeza está haciendo obras como nunca se había visto en el municipio y gobernando de una manera diferente.

El presidente de la colonia el señor Cristino Zenaido Silva Flores, dió la bienvenida al presidente y le agradeció por las obras, "que serán de gran utilidad y facilitaran mucho el paso de quienes habitan dicha colonia".



ANZ
AGENCIA DE NOTICIAS ZIHUATANEJO

Servicios Públicos intensifica descacharrización para prevenir Dengue, Chikungunya y Zika





> *Brigadas del departamento de Participación Ciudadana han cubierto más de 40 colonias de Zihuatanejo con esta campaña*

ZIHUATANEJO.- 9 DE JUNIO DEL 2023.-

Cumpliendo con el compromiso de sumarse a las acciones encaminadas a proteger la salud de la población en general, el gobierno que encabeza el presidente Jorge Sánchez Allec, a través de la dirección de Servicios Públicos, mantiene una campaña permanente de descacharrización en las diferentes colonias de Zihuatanejo de Azueta, con el objetivo de prevenir las enfermedades de transmisión vectorial como Dengue, Chikungunya y Zika.

Lo anterior se desprende de lo expresado por el titular de la mencionada dependencia municipal, David Luna Bravo, al informar que tan solo durante el mes de mayo se recolectaron 68 toneladas de cacharros de todo tipo en 41 colonias de la zona urbana, destacando la Darío Galeana, Morelos, Convergencia, Las Mesas, Aquiles Serdán y Buenos Aires, lo que ha permitido la liberación de espacios que fácilmente podrían servir de alojamiento para el mosquito Aedes aegypti.

Informó que también se lleva a cabo un trabajo de perifoneo en los núcleos poblacionales para invitar a los habitantes a participar en esta actividad, buscando con ello obtener mejores resultados al momento de efectuar la recolección de cacharros y del esfuerzo del gobierno municipal por mantener un Zihua Limpio.

El funcionario destacó que para desarrollar esta campaña de limpieza se cuenta con un camión de volteo que sirve para el depósito y traslado de cacharros como colchones, llantas, muebles viejos, pedazos de madera, escombros y otros objetos que puedan almacenar agua y propicien la reproducción del mosquito transmisor del Dengue, Chikungunya y Zika.

Finalmente, el director de Servicios Públicos hizo un llamado a la población para que participe en estos programas que el gobierno municipal realiza en Zihuatanejo y que están enfocados al bien común.





Centro de Estudios Universitarios "Sor Juana Inés de la Cruz"

UNIVERSIDAD CEUSJIC

COMPROMETIDOS CON LA CALIDAD EDUCATIVA

¡Carreras y planes diseñados para ti! En la Universidad CEUSJIC, contamos con más de 20 programas académicos, 5 campus en el país y más de 1,500 alumnos activos

¡Contamos con preparatoria, licenciaturas, maestrías y doctorados!

Teléfono 755 554 19 00

#SOMOSCEUSJIC

Ceusjic.edu.mx



Pescadores confían en que se realice dragado en laguna de Las Salinas



Desde hace cuatro años que se encuentra azolvada

EDGAR MAGAÑA

ZIHUATANEJO, GRO., A 09 DE JUNIO DE 2023.-

El sector pesquero local confía en que las autoridades lleven a cabo un nuevo dragado en la laguna de Las Salinas, debido a que actualmente se calcula que presenta una capa de sedimentos que va de los dos a los tres metros de profundidad.

El presidente de la cooperativa de buzos "Corsarios", Gregorio Bustos Ayvar, precisó que los pescadores y prestadores de servicios náuticos han hecho la solicitud a las autoridades por considerarse un tema prioritario. Al tratarse de un vaso regulador, la laguna está azolvada casi al 100 por ciento en algunos puntos y esto complica que ingresen embarcaciones a la zona de atracadero, principalmente al mediodía cuando el nivel del agua baja.

Recordó que hace diez años la Comisión Nacional del Agua (CONAGUA) ya realizó el dragado en Las Salinas, reiterando que con el paso del tiempo los sedimentos se han ido acumulando.

Agregó que la capa de sedimentos blandos registra una profundidad de dos a tres metros en algunos puntos de la laguna. La semana pasada el alcalde, Jorge Sánchez Allec, informó que se hizo la solicitud de dragado a la Secretaría de Marina (SEMAR) con el apoyo de la gobernadora, Evelyn Salgado Pineda.

La intención es que las dragas de la Marina que actualmente se encuentran en operación en una laguna del municipio de Iguala, se trasladen a Zihuatanejo para que se retiren los sedimentos de Las Salinas y así mejorar el espacio de trabajo de pescadores y prestadores de servicios náuticos.



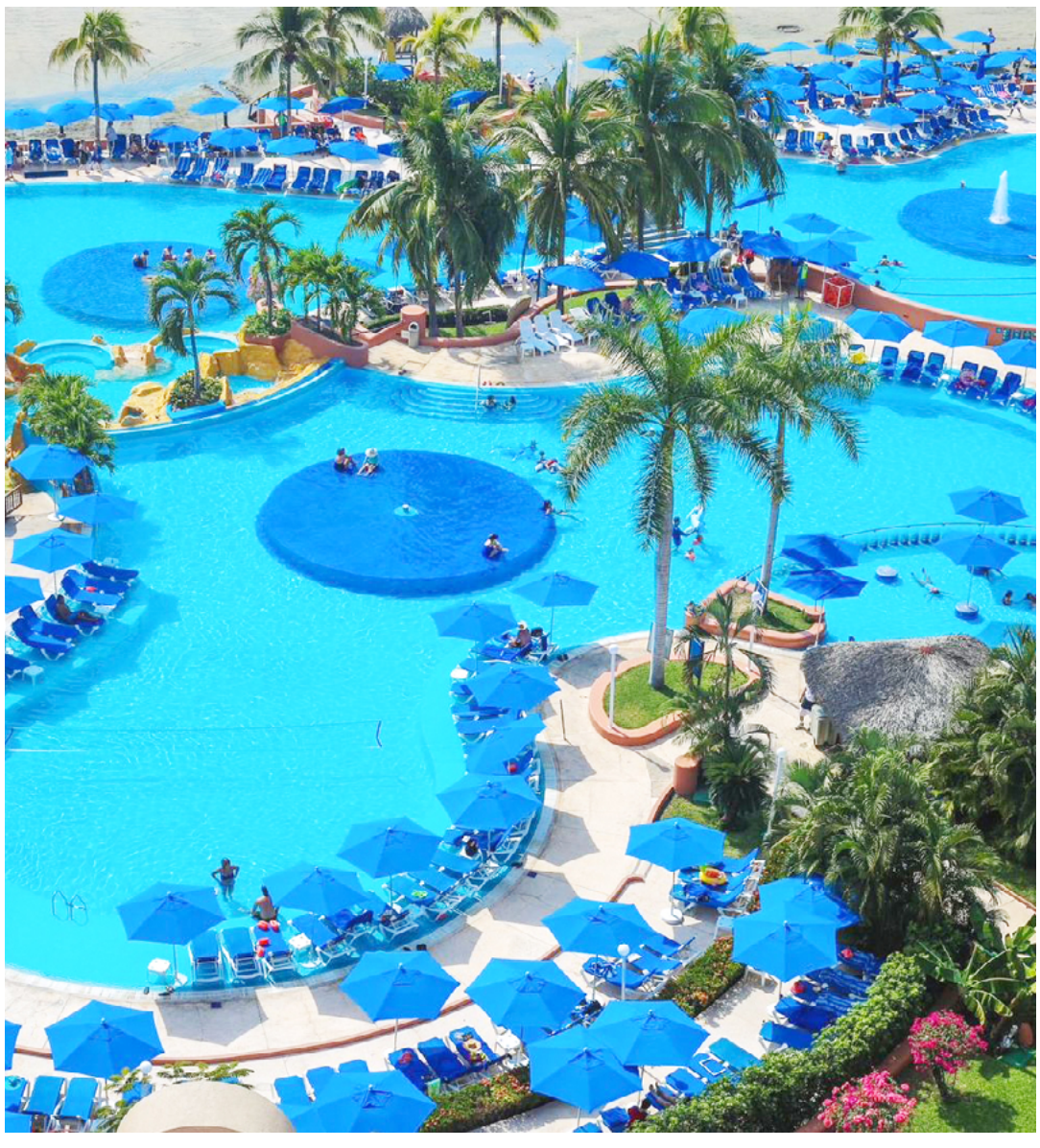

Turistas cancelan sobre todo por condiciones climatológicas, no por inseguridad

*Unicamente se han dado cancelaciones entre los meses de septiembre y noviembre, ante la presencia de lluvias.

MIJAIL ABARCA

IXTAPA-ZIHUATANEJO, GRO., 9 DE JUNIO DE 2023.-

El Director de los Hoteles Azul Ixtapa, Luis Castañeda Muñoz, dio a conocer que normalmente los turistas no hacen cancelaciones de hospedaje, pero cuando pasa, es por cuestiones climatológicas y no de inseguridad.

La percepción de los visitantes nacionales e internacionales respecto a la inseguridad que pueda existir en Guerrero, no ha influido para decidir no vacacionar en el binomio de playas.

El empresario hotelero comentó que desde su llegada a este destino solamente se han dado cancelaciones entre los meses de septiembre y noviembre, ante la presencia de lluvias.

Si bien se han registrado incidentes de violencia en Zihuatanejo como en la mayor parte del territorio mexicano, hasta el momento los sucesos no han tenido relación alguna contra los turistas.



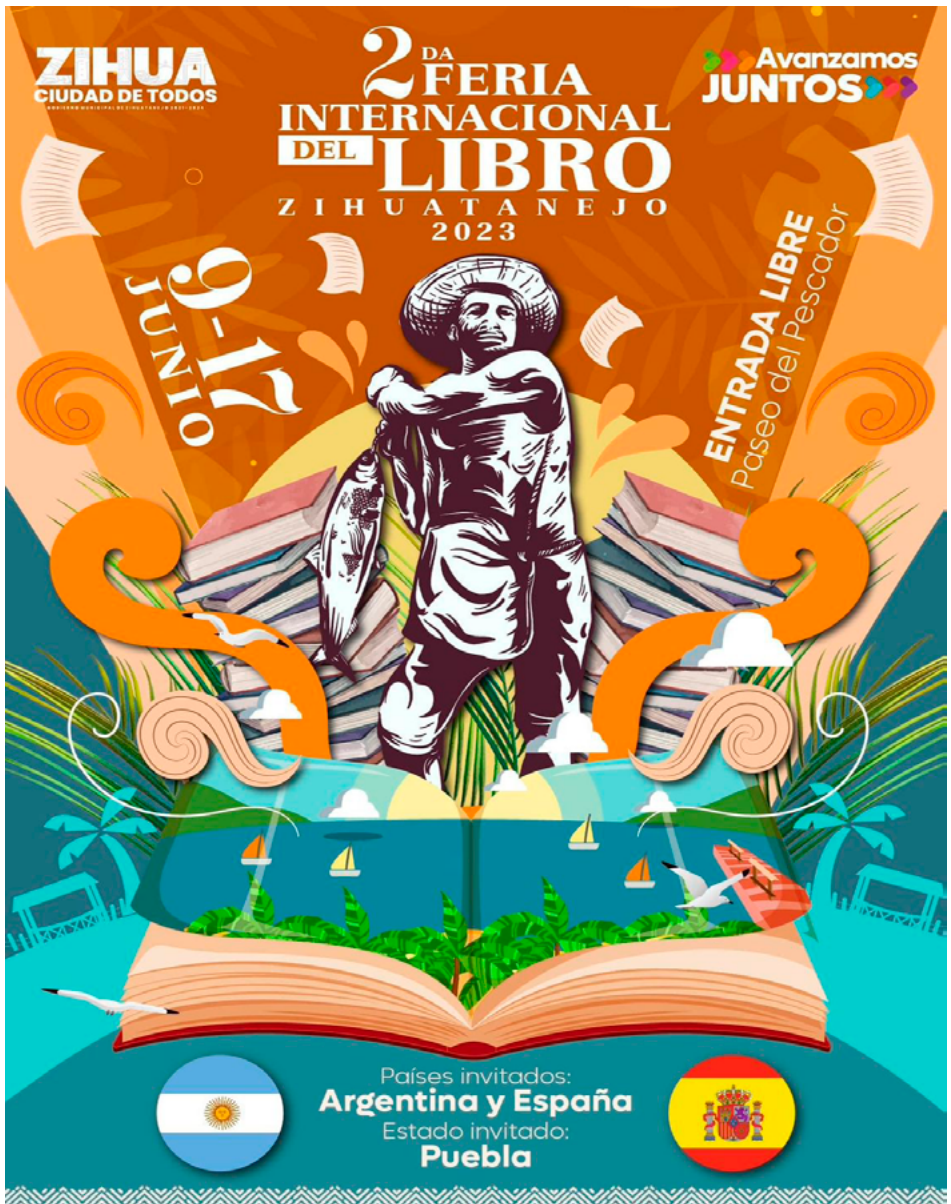



Contento por pretemporada en Ixtapa-Zihuatanejo, donde nos sentimos como en casa: Sebastián Jurado



Le coquetean otros equipos, dice el arquero de Cruz Azul.

ROGELIO CENDEJAS

ZIHUATANEJO, GRO., 8 DE JUNIO DE 2023.-

El segundo arquero del Cruz Azul, Sebastián Jurado dijo que hay interés hacia él para que pertenezca a otros clubes, pero es la gente correspondiente la que decidirá, aun así, dejó en claro que la prioridad en este momento es el torneo de apertura 2023 de la Liga MX.

El joven cancerbero de 25 años de edad, quien se encuentra en Ixtapa-Zihuatanejo, dijo que con los próximos partidos de pretemporada y el arranque de torneo, hay que tener los pies sobre la tierra, mantener la serenidad y estar siempre listo para jugar.

El arquero albiceleste nacido en Veracruz, dijo con su visita en Ixtapa-Zihuatanejo se siente como en casa, ya que la gente tanto del complejo del hotel, como los pobladores han sido muy cálidos y los han tratado bien.

"Hemos salido a conocer, fuimos a comer a la Isla de Ixtapa, ya nos sentimos aclimatados y arropados por toda la gente", destacó.

Añadió que la pretemporada en Ixtapa ha sido muy buena, con la alternancia de correr en playa, hacer ejercicio de fuerza en el campo de golf y la cancha de futbol del hotel, así como el gimnasio que también va a la par para evitar dolores o lesiones musculares.

Consideró que existen muchas herramientas para prepararse como profesional, sin embargo, se requiere de un trabajo diario, paciencia, concentración y está comprometido con todo lo que envuelve al entorno de este deporte.

"Voy para cuatro años dentro del club y me siento muy contento y agradecido con una institución como Cruz Azul, que me ha permitido crecer no sólo de la parte profesional, sino de la parte personal, donde existe un entorno muy favorable para nosotros los jugadores y nuestras familias y a los aficionados que nos apoya", expresó.

Añadió que hay un muy buen ambiente dentro del equipo y sabe de la jerarquía de Jesús Corona, pero trabaja para cuando sea llamado a jugar en la titularidad.

En cuanto a su traslado a otro equipo, dijo que está pretendido por otros equipos, pero está tranquilo y mientras esté en Cruz Azul dará lo mejor porque así lo demanda la institución.

Agregó que el relevo generacional es algo natural que se debe dar y por ello, se debe trabajar en todos los sentidos, no sólo para estar bien físicamente, sino también mentalmente.

Por ahora, dijo, se prepara para el mundial que será en casa, por lo que hay que tener un buen desempeño dentro de los equipos y ganarse un lugar en la Selección.

El próximo sábado, el Cruz Azul regresará a Ciudad de México, luego de 15 días de pretemporada en Ixtapa-Zihuatanejo.

La reunión con medios de comunicación se hizo en el lobby bar del hotel Azul Ixtapa Grand, en el que participaron los jugadores José de Jesús Corona, Sebastián Jurado, Augusto Lotti, Erick Lira, Cristian Tabó, Andrés Gudiño e Ignacio Rivero.

ANZ
AGENCIA DE NOTICIAS ZIHUATANEJO

VIERNES 9 DE JUNIO DE 2023
Facebook: Agencia de Noticias Zihuatanejo



¡Orgullo acapulqueño! Fubolista Anette Paola se une al Monterrey

Firma su contrato por tres años con el club su 18 y se prepara para subir a la máxima categoría del futbol femenil en México

SERGIO ROBLES GALLEGOS/ QUADRATÍN GUERRERO

ACAPULCO, GRO., 8 DE JUNIO DE 2023.-

La futbolista acapulqueña Anette Paola Robles Magdaleno es la nueva integrante del Monterrey Femenil sub 18, quien este jueves firmó su contrato que la vincula por tres años a las regiomontanas.

A través de redes sociales de la jugadora, compartió sus primeras fotos en el estadio BBVA.

La acapulqueña es defensa central pero por su altura y su gran juego aéreo, es una pieza importante en las jugadas de balón parado.

Robles Magdaleno, se prepara para vivir su proceso y en los próximos torneos, subir a la máxima categoría del futbol femenil en México.

Anette Paola Robles comenzó su carrera futbolística en las canchas porteñas con algunos torneos locales, sin embargo, al participar con su equipo Macrosoccer Acapulco en diferentes torneos y partidos con equipos nacionales, pudo ser visoreada por equipos de primera división.

Incluso la acapulqueña tuvo ofertas de las campeonas Águilas del América, pero prefirió jugar en la sultana del norte.



Perdí todo mi patrimonio, relata tras incendio en mercado de Acapulco

Comerciante de 31 años con parálisis cerebral y en silla de ruedas pidió un crédito para su ferretería y ahora no sabe cómo salir adelante

SERGIO ROBLES GALLEGOS/ QUADRATÍN GUERRERO

ACAPULCO, GRO., 9 DE JUNIO DE 2023.-



Carlos Arturo Ríos Rodríguez es uno de los afectados por el devastador incendio del lunes en el Mercado Central de este puerto.

El comerciante de 31 años de edad, quien cuenta con una ferretería, nació con una parálisis cerebral que lo mantiene en silla de ruedas, y ahora sus dolores en la columna se agravaron.

Contó que tras el incendio sintió que el mundo se le vino encima, al perder todo el patrimonio que tenía junto a su madre, una mujer de la tercera edad, y ahora no sabe cómo salir adelante.

"Me encuentro en esta situación de impotencia, donde no sé qué voy a hacer para vivir el día con día y poder pagar todo lo que se debe", expresó.

Relató que vive en una situación de estrés porque tiene que movilizarse rodando y con el incidente tuvo una recaída de principios de embolia. "Me costaba mucho poder hablar para expresarme".

Abundó que cuando se enteró del incendio se sintió muy triste, sobre todo por su condición física. "Siento que el mundo se me viene encima, mucha presión, estrés y tristeza al no saber qué hacer".

Explicó que su ferretería estaba en la nave de sombrillas donde tenía una inversión de 100 mil pesos, aunque su deuda es de 70 mil y ahora tiene que responder por el crédito que recibió.

"Las personas que me dieron el crédito les tengo que responder, porque fue una confianza que me dieron y tengo que pagar y todo eso me desconcierta", añadió.

Pidió ayuda para trabajar en algo que se pueda desempeñar, porque no quiere volver a levantar y reabrir su negocio. "Es muy difícil lo que yo pido y yo pienso es que si alguien me pudiese apoyar".



Anuncia Evelyn Salgado colocación de cédulas de identificación con Código QR para unidades de Transporte Violeta

> ***Se podrá verificar en las páginas del Gobierno del Estado el número económico de la unidad, el nombre completo y fotografía de quien conduce***

*Es un avance en el tema de seguridad y atención a las usuarias

Acapulco, Gro., a 09 de junio de 2023.-

Con el objetivo de fortalecer y profesionalizar la iniciativa del Transporte Violeta, la gobernadora Evelyn Salgado Pineda anunció que a partir de este jueves, las unidades que brindan este servicio en Chilpancingo y Acapulco, contarán con una cédula con Código QR, que permitirá verificar la validez de estos datos en la página del Gobierno del Estado. Ahí se podrá ver el número económico de la unidad, el nombre completo y fotografía de quien conduce.

En el evento realizado en la explanada de la Promotora Turística (Protur), la gobernadora explicó que esto es parte del gran modelo único que es el Protocolo Violeta y que es un referente en la atención a las mujeres y a sus hijos menores de doce años.

“Estamos muy contentos de dar este anuncio, a partir de hoy todos los taxis Violeta van a contar con esta cédula, es una cédula de identificación para conocer a la persona que nos va a estar llevando a nuestros destinos. Esto da certeza, da confianza a las usuarias”, detalló.





Salgado Pineda resaltó que las y los conductores de Transporte Violeta cuentan con certificación y regularmente se someten a exámenes de confianza, garantizando a las usuarias que cuentan con choferes capacitados.

En su intervención, el secretario técnico de la gobernadora, Pablo Gordillo explicó que estas acciones buscan promover un valor agregado al Transporte Violeta, ayudando a que las usuarias puedan certificar desde sus equipos de telefonía móvil la identificación de quiénes conducen las unidades.

“Somos el único estado en el país que cuentan los choferes y las mujeres choferes con esta certificación de los exámenes de control y confianza. Que son exámenes psicométricos, toxicológicos, que realmente la gente que está al volante es gente que está capacitada”, explicó.

Asistieron el director de Transporte, Arturo Salinas; la secretaria de Fomento y Desarrollo Económico, Teodora Ramírez Vega; la conductora Sofía González, entre otros.

ANZ
AGENCIA DE NOTICIAS ZIHUATANEJO

VIERNES 9 DE JUNIO DE 2023
Facebook: Agencia de Noticias Zihuatanejo

Ya estamos listos para romper todos los récords del próximo Tianguis Turístico 2024, señala la goberndora Evelyn Salgado



ACAPULCO, GRO., A 09 DE JUNIO DE 2023.-

Ya estamos listos para romper con los récords de citas de negocios, de compradores, de países participantes, de convenios con empresas y operadores turísticos, para demostrar que Acapulco y que Guerrero, hoy más que nunca están brillando con mucha fuerza", señaló la gobernadora Evelyn Salgado Pineda durante la Instalación del Comité Organizador Local del Tianguis Turístico 2024, en el que participan representantes de los tres niveles de gobierno, así como empresarios y organismos del sector. Con la presencia del secretario de Turismo federal, Miguel Torruco Marqués, la gobernadora expresó su beneplácito por el regreso de este importante evento en su edición 48 al Hogar del Sol, a la vez que destacó todo el trabajo coordinado que se está llevando a cabo entre los diferentes órdenes de gobierno y con los representantes del gremio, para lograr que sea todo un éxito. "Para el Tianguis tenemos que poner los recursos necesarios para que sea una gran edición, para ser una edición histórica, para que Acapulco sea como siempre, un excelente anfitrión. Yo estoy segura de que lo vamos a lograr", dijo, y enfatizó que van a poner toda la energía, apoyo y recurso para lograr todas las metas.





> ***Presiden Evelyn Salgado y el secretario de Turismo, Miguel Torruco instalación del Comité Organizador Local del Tianguis Turístico 2024***

> ***Recibe Guerrero la actualización del nombramiento como "Pueblo Mágico" para Taxco y el distintivo "Barrio Mágico" a El Santuario, ubicado en Tixtla***

Salgado Pineda celebró la entrega por parte de la Secretaría de Turismo federal de la actualización del nombramiento como Pueblo Mágico a Taxco, así como el distintivo Barrio Mágico a El Santuario, ubicado en Tixtla. "Nos llena de orgullo y que sin duda nos motiva como guerrerenses a seguir promoviendo nuestros destinos, a seguir trabajando por mostrar a México y al mundo, el enorme potencial que tiene nuestra región. Son grandes noticias para Guerrero, para los hombres y las mujeres que han hecho del turismo una identidad y una palanca de bienestar", añadió.

De igual manera agradeció la confianza para que una vez más Acapulco sea sede de este evento, lo que permitirá trabajar para lograr la transformación del turismo e impulsar la riqueza natural, cultural y gastronómica de todos los estados.

En su participación Torruco Marqués dijo que para esta edición se trabaja de manera intensa, para mostrar al mundo la belleza de México y lograr hacer del turismo una herramienta de reconciliación social. "Hemos venido una vez más a este bello puerto de Acapulco para llevar a cabo ya la segunda reunión y en esta ocasión la del Comité Espejo, del Comité Organizador de la cuadragésima octava edición del Tianguis Turístico México Acapulco 2024, pero a su vez, también hemos venido para hacer algunos comentarios y acciones que realizaremos en beneficios del estado", señaló.

Explicó que, como parte de los trabajos previos, se está generando capacitación y profesionalización del sector a través de diversos cursos, fortaleciendo las competencias laborales de todos aquellos involucrados en el quehacer turístico, lo que redundará en beneficio de los destinos. Adelantó que a finales de este mes harán entrega de dos patrullas nuevas de Ángeles Verdes, una por parte de la Federación y otra del Estado, que servirán para un mejor desempeño de las funciones de esta organización.

Asistieron a este evento la presidenta municipal de Acapulco, Abelina López Rodríguez; el secretario de Turismo del estado, Santos Ramírez Cuevas; el comandante de la Décima Segunda Región Naval, Julio César Pescina Ávila; el secretario de Turismo de Nayarit y presidente de Asetur, Juan Enrique Suárez del Real, así como representantes de los tres órdenes de gobierno, integrantes del sector turismo y cámaras empresariales, entre otros.



Celebra AMLO baja de la inflación y fortaleza del peso

CIUDAD DE MÉXICO.-

El presidente Andrés Manuel López Obrador destacó dos datos: el que la inflación va a la baja en el país, en mayo se registró 5.8 por ciento, y la fortaleza del peso ante el dólar, que hoy se compra en 17.37.

Esta mañana, el mandatario federal abrió su habitual conferencia en Palacio Nacional con "dos buenas noticias". Así, resaltó que el Instituto Nacional de Estadística y Geografía (Inegi) hoy dio a conocer el informe sobre inflación donde este indicador se ubicó en 5.8 por ciento, con una tendencia a la baja en los últimos meses, luego que el año pasado alcanzó niveles históricos a la alza —no sólo en México sino en el mundo— en parte derivado de las consecuencias de la pandemia de Covid-19 y la guerra entre Rusia y Ucrania.

"Hoy el Inegi da a conocer el informe sobre el comportamiento de la inflación, y es muy buena noticia el que está bajando la inflación". El jefe del Ejecutivo federal mostró un gráfico en el que se mostró el comportamiento inflacionario del país de junio de 2022 a mayo de este año, donde en agosto y septiembre pasados se alcanzó el punto más alto con 8.7 por ciento; mientras que en lo que va de 2023 el comportamiento ha sido el siguiente: 7.9 en enero, 7.6 en febrero, 6.8 en. Marzo, 6.3 abril y 5.8 en mayo.

"Recordemos que después de la pandemia, con la guerra de Rusia y Ucrania se produjo en todo el mundo este fenómeno de crecimiento inflacionario. Nos afectó, se aplicaron medidas. El Banco de México, que es una institución autónoma, tomó decisiones de aumentar la tasa de interés para controlar la inflación.

"Nosotros hicimos un acuerdo con productores, industriales, comerciantes para ofrecer una canasta básica a precios bajos, justos, nos ayudó mucho es plan, también el que no aumentó el precio de los combustibles, no aumentó el precio de las gasolinas, diésel, gas, luz".

El tabasqueño agradeció a las cadenas de autoservicio que se sumaron al plan contra la inflación que lanzó su administración para evitar el alza de 24 productos básicos de consumo de las familias. "Han incluso bajado de precio y aquí está ya el resultado. O sea vamos avanzando en este propósito".

Indicó que cuando hay inflación se afecta el ingreso, pues se puede aumentar el asalario pero se pierde poder de compra, el poder adquisitivo.

El mandatario agregó que la "otra buena noticia es que sigue fortaleciéndose el peso. Es un fenómeno, miren esto: 17.37 pesos por dólar. Cuando llegamos estaba a más de 20".

Recordó que los pronósticos de los especialistas y adversarios al inicio de su administración fueron erróneos, pues estimaban que el peso se iba a ir a 30 por dólar.

"Hubo un comentarista que dijo: 'compren sus dolaritos'. ¿Ahora cómo le va a hacer con los que le hicieron caso?". El presidente insistió que estos indicadores representan "buenas noticias. Está fortalecida la economía y es crecimiento con bienestar".

Se le preguntó si en breve se retomará la cumbre con naciones de América Latina —que había sido citada por el propio López Obrador y se suspendió cuando contrajo Covid por tercera ocasión—, a lo que respondió que se trabaja con todos los países de la región para el intercambio comercial, "y vamos a seguir cuidando que no aumente la inflación".





Fallece Carlos Sada Solana, ex embajador de México en EU

CIUDAD DE MÉXICO.-

Carlos Sada Solana, quien fue embajador de México en Estados de 2016 a 2017, falleció a los 70 años de edad, lamentaron este jueves sus colegas y familiares.

Egresado de la Universidad Iberoamericana, con estudios de posgrado en las Universidades de Newcastle, Reino Unido, y en Técnica de Delft y el Instituto de Administración Pública de La Haya, ambas de Países Bajos, fue designado embajador por el ex presidente Enrique Peña Nieto en 2016 y a partir de 2017 se desempeñó como subsecretario para América del Norte en la Secretaría de Relaciones Exteriores.

> *A lo largo de su carrera diplomática fue Cónsul General en San Antonio, Texas, también en Chicago y ocupó el cargo de Ministro de Asuntos en el Congreso de la Embajada de México en Estados Unidos.*

De 2011 a 2013, se desempeñó como Cónsul de México en Nueva York. En el último año tuvo ese mismo cargo en Los Ángeles, California.

ANZ
AGENCIA DE NOTICIAS ZIHUATANEJO

VIERNES 9 DE JUNIO DE 2023
Facebook: Agencia de Noticias Zihuatanejo

PSG pierde dos millones de seguidores en Instragram tras adiós de Messi



PARÍS.-

Otro efecto del adiós de Messi al PSG: el club francés ha perdido más de dos millones de abonados en su cuenta de Instagram, mientras que la del Inter de Miami, nuevo destino del astro argentino, creció en más de tres millones de followers.

Según las cifras de insTrack, una herramienta de medida de las audiencias de Instagram, el PSG perdió dos millones de abonados en la última semana, pasando de los 69.9 millones antes del último partido de la temporada contra el Clermont (derrota parisina por 3-2)y última aparición del delantero de 35 años, a los 67.8 millones actuales.

Messi es una de las personalidades más seguidas en esta popular red social, con 469 millones de seguidores. El PSG puede contar aún con sus otras dos grandes estrellas, Kylian Mbappé (104 millones de abonados) y Neymar (209 millones).

Es el fenómeno inverso al que vive el Inter de Miami, que en el mismo periodo ha pasado de un millón de seguidores a 4.8 millones este jueves.

Messi anunció el miércoles en una entrevista a los diarios españoles Sport y Mundo Deportivo su marcha al Inter de Miami, cerrando su etapa de dos temporadas en el PSG, en las que el argentino reconoció que “no era feliz”.

Calendario, preocupación de los directivos rumbo a la Leagues Cup

México.-

Mientras la Liga Mx, MLS y la Concacaf esperan con ansias el inicio de la Leagues Cup, pues aseguran les dará mayor proyección e impulsará la exportación de los jugadores, sobre todo tras el fichaje de Lionel Messi con el Inter de Miami, dirigentes de los clubes se preocupan por el poco descanso que tendrán, así como por el ajustado calendario que incluso interrumpirá por un mes al torneo mexicano.

“Los preparadores físicos tendrán que ser expertos en descanso y recuperación después de los viajes, porque de entrenamiento será muy poco”, dijo Marco Garcés, director de operaciones del club LA, en el Summit de la Liga Mx. No obstante, también indicó que la creación de la Leagues Cup “es una alianza natural”.

La primera edición del torneo Leagues Cup se llevará a cabo en Estados Unidos del 21 de julio al 19 de agosto, apenas un par de semanas después del inicio de la Liga Mx. A su vez, la MLS se encontrará para ese entonces a mitad de temporada.

Incluso, debido a la incorporación del formato play in en la Liga Mx, el torneo Apertura 2023 deberá comenzar antes de lo acostumbrado. De esta manera, ahora, los clubes mexicanos sólo tendrán un mes para vacaciones y pretemporada antes de retornar de manera oficial a las canchas.

“El club que llegue más lejos en el campeonato mexicano, que suele terminar a finales de mayo, prácticamente no tendrá vacaciones. Antes teníamos en verano un mes de descanso y otro de pretemporada, ahora todo se reduce”, indicó Santiago Baños, presidente del América.



La primera edición de la Leagues Cup también será una constante de “prueba y error”, pues “enfrentaremos ecosistemas diferentes, con juegos a 40 grados y canchas distintas, será una nueva experiencia para todos, a ver cómo nos funciona”.

Pese a los inconvenientes de los que son conscientes los directivos, los organizadores del certamen se muestran confiados en que serán mayores los beneficios, sobre todo económicos y mediáticos.

“Tendremos 110 países viendo la Leagues Cup y cerca de dos millones en los estadios, romperemos récords cada año”, afirmó Mikel Arriola, presidente de la Liga Mx. “Nuestros jugadores tendrán una nueva ventana para exponerse y nosotros para exportar futbolistas”.

En el caso del torneo mexicano, Arriola detalló que las ganancias por derechos de televisión obtenidas en la Leagues serán centralizadas y distribuidas de manera igualitaria entre los 18 equipos, un modelo de negocios que no se ha manejado hasta ahora en el futbol nacional.

Los planteles estadunidenses también apuestan por las grandes entradas en los estadios debido a la pasión y sentimiento nacionalista de las afición hispana. “Cuando jugamos contra mexicanos es como si estuviéramos fuera de casa”, señaló André Zanotta, director deportivo de Dallas.

“Debemos aprovechar esto para aumentar el número de aficionados. Somos una liga joven, necesitamos exposición, en tres años tendremos aquí un Mundial”, manifestó Don Garber, comisionado de la MLS.

Aunque los directivos no hicieron referencia al reciente fichaje de Lionel Messi con el Inter de Miami, la llegada del argentino a la MLS ya comenzó a generar expectativas ante la posibilidad que haga su debut con el equipo en la Leagues Cup cuando enfrenten el 21 de julio a Cruz Azul.

Sandra Echeverría confirma que ya regresó con Leonardo de Lozanne



MÉXICO.-

Hace unos meses, Sandra Echeverría reveló que ella y el padre de su hijo, Leonardo de Lozanne, habían tomado la decisión de separarse. Aunque ninguno dio muchos detalles sobre el motivo de su separación, ahora al parecer ambos decidieron darse una nueva oportunidad para salvar su matrimonio.

A través de una entrevista para una revista de circulación internacional confesó que se reconcilió con Leonardo de Lozanne. La también actriz mencionó que ambos siguen sintiendo un profundo amor, por lo que tomaron la decisión de rescatar su relación.

"Pasó el tiempo y dijimos '¿qué estamos haciendo? Nos amamos'. Yo lo amo y él también a mí y creo que eso es lo más importante", dijo. Sandra también detalló que solo es cuestión de organizar sus ajustadas agendas de ambos para poder seguir juntos, ya que tienen varios proyectos como familia. "Es cuestión de organizarnos y que los dos podamos planear un proyecto de vida juntos; que es realmente lo que siempre quisimos" contó la actriz.

Recordemos que Echeverría y De Lozanne se conocieron en el 2011 cuando ambos asistieron a una entrevista para el programa Miembros al Aire, en donde los conductores aseguraron que vocalista de Fobia haría una bonita pareja con la actriz, debido a esta situación, él decidió invitarla a salir.

Luego de varios años de novios, fue en el 2014 que decidieron comprometerse y en octubre de ese mismo año llegaron al altar, en una boda muy íntima en un exclusivo resort de Palos Verdes, una ciudad ubicada al sur de Los Ángeles, California.

¡Más enamorado que nunca! Alberto Vázquez llegó al altar con su novia 45 años menor que él y así lo presume



MÉXICO.-

El cantante Alberto Vázquez sorprendió a sus seguidores en las redes sociales al compartir las imágenes de su boda con Elisabeth Ranea, quien tiene una diferencia de edad de 45 años respecto a la edad del intérprete.

A través de Instagram, el artista de 83 años reveló que se han casado después de varios años de noviazgo. Alberto Vázquez explicó que se casaron en abril de 2022, pero recientemente decidieron compartir fotos. Aunque la diferencia de edad llamó la atención de algunos usuarios de Instagram, muchos felicitaron a la pareja por el gran amor que dejan ver.

"Eli y yo EL 20 de abril 2022 el día más feliz por fin después de 18 años. Se los comparto en nuestra capilla del Jesús de la Misericordia", escribió al pie de las fotografías".

La pareja se conoció en 2005, dos años después del fallecimiento de María del Rosario Hoyos, la anterior esposa del cantante. Desde entonces, han mantenido una relación amorosa que resultó en el nacimiento de su hijo Juan Alberto Vázquez en 2009. Antes de publicar las fotos de su boda, el intérprete de "Rosalía" compartió un collage en el que se comparó con otros famosos artistas que han tenido relaciones con mujeres jóvenes a pesar de ser mayores. La imagen incluía a Charles Chaplin junto a Oona O'Neill, hija del Premio Nobel de Literatura Eugene O'Neill.

Finalmente, en el collage de Alberto Vázquez aparece Al Pacino, quien a sus 83 años ha concebido un hijo con su novia Noor Alfallah, de 29 años. El cantante originario de Sonora escribió: "¿Algo en común?".

ANZ
AGENCIA DE NOTICIAS ZIHUATANEJO

VIERNES 9 DE JUNIO DE 2023
Facebook: Agencia de Noticias Zihuatanejo

Identifican a dos de los cinco muertos del choque en la Siglo XXI



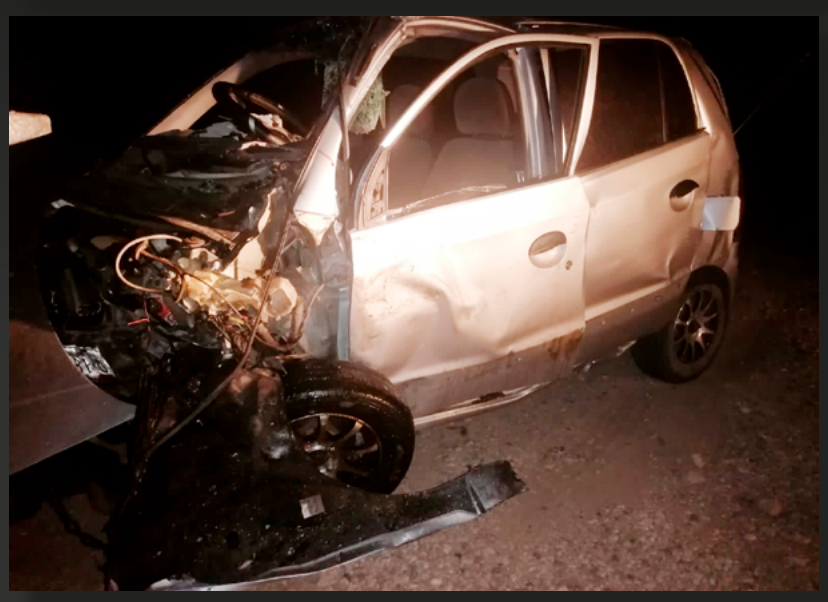

Tres cuerpos calcinados permanecen en el Semefo de Zihuatanejo, se esperan las pruebas de genética para ser entregados a sus familiares

La Unión.- 9 de junio del 2023.- Fueron identificados dos de los cinco fallecidos en el choque ocurrido en el kilómetro 297 de la autopista Siglo XXI, ya a punto de llegar al puerto de Lázaro Cárdenas Michoacán, en el cual dos autos se incendiaron.

De acuerdo con la información obtenida, el conductor Ivan N, de 34 años, de La Unión, Guerrero, viajaba en un Dodge Atos, con el que se estampó detrás de un Nissan Tsuru en el que viajaba una familia de La Mira, Lázaro Cárdenas.

Tras el encontronazo, el chofer del Dodge murió al igual que los cuatro que viajaban en el Nissan, de los cuales tres resultaron calcinados al quemarse los autos, prácticamente irreconocibles al quedar reducidas sus extremidades y únicamente quedará el tronco.

El chofer del Atos fue reconocido por sus familiares porque su cuerpo no se quemó, de igual forma también fue reconocida la señora María Luisa N, de 65 años, que viajaba en el Nissan, pero que tampoco se calcinó.

Las tres personas que se calcinaron, dos mujeres y un hombre, permanecen en el Servicio Médico Forense (Semefo) de Zihuatanejo, ya que se esperan las pruebas de genética para que los restos puedan ser entregados a sus familiares.



Dos heridos en choque vehicular en el mirador de Ixtapa

Zihuatanejo, Gro.- 9 de junio del 2023.- Dos heridos y cuantiosos daños materiales fue el saldo de un choque vehicular en el mirador de Ixtapa, en el que un auto salía de este sitio y al incorporarse a la carretera federal Zihuatanejo-Lázaro Cárdenas le obstruyeron la circulación a una camioneta de redilas.

Fue a las 23 horas del miércoles, cuando los ocupantes de un Nissan Tsuru, gris, con placas de Guerrero, se incorporaron a la vialidad y le obstruyeron la circulación a una camioneta Ford de modelo atrasado, de redilas, la cual tenía "parachoques", por lo que por lo que resultó con daños leves.

Los ocupantes del Nissan, fueron atendidos por paramédicos y trasladados al Hospital General, en la cajuela del auto quedaron cartones de cerveza vacíos y otros que aún tenían botellas con líquido frío.

Al final, los oficiales de la Guardia Nacional, sector caminos, solicitaron una grúa para remitir los carros chocados al corralón para los trámites correspondientes.



