

ANZ
DIARIO DIGITAL
ZIHUATANEJO, GUERRERO / DIRECTOR GENERAL: ROGELIO CENDEJAS ROSALES
TEL: 755 101-9983 / VIERNES 30 DE JUNIO DE 2023

PIDE EVELYN SALGADO A GUERRERENSES ESTAR PENDIENTE DEL PASO DE BEATRIZ

> *Se esperan oleajes de 2.5 metros en Costa y Chica y de hasta 4 metros de altura en Acapulco en Costa Grande, informa la gobernadora*



COYUCA DE BENÍTEZ, GRO., 30 DE JUNIO DE 2023.-

La gobernadora Evelyn Salgado Pineda llamó a la población para que estén al pendiente de la trayectoria de la tormenta tropical Beatriz, luego de que el miércoles se instaló la sesión permanente de Protección Civil.

"Estamos activando todos los protocolos y obviamente le pedimos a toda la población a mantenerse alerta ante cualquier eventualidad", dijo.

CIENTOS RECIBIERON A CLAUDIA SHEINBAUM EN EL AEROPUERTO DE ZIHUATANEJO



Cierran el puerto a la navegación ante las lluvias generadas por la tormenta tropical Beatriz





PRESIDENTE JORGE SÁNCHEZ ALLEC REGRESA A COLONIA LA PRESA II PARA INAUGURAR LA CALLE BUGAMBILIA

ZIHUATANEJO.- 30 DE JUNIO DEL 2023.-

Como resultado del esfuerzo que el gobierno municipal actual ha venido haciendo para fortalecer la infraestructura de Zihuatanejo de Azueta y mejorar las condiciones de vida de sus habitantes, el presidente Jorge Sánchez Allec, acompañado de integrantes del Cabildo y colaboradores del Ayuntamiento, regresó este jueves a la colonia ampliación La Presa II, donde junto con vecinos de esa zona aledaña a Agua de Correa, inauguró la pavimentación de tres calles Bugambilia, Tulipanes y Trueno.


Armida®
Sabor por tradición.
MES DEL PAPÁ
Que Pan TAN PADRE
ALIMENTATE SANAMENTE

ANZ
AGENCIA DE NOTICIAS ZIHUATANEJO

VIERNES 30 DE JUNIO DE 2023
Facebook: Agencia de Noticias Zihuatanejo

INSTITUTO TECNOLÓGICO ®
de la Costa Grande
Zihuatanejo, Gro.

¡Aprovecha el Verano!

SOLICITA TU FICHA

Fecha límite: 2 de Agosto

Aplicación de examen, 7 y 8 de agosto

Pide informes:
755 1014605

TECNOLÓGICO NACIONAL DE MÉXICO

¡Ven y forma parte de la familia TecNM Costa Grande!

Cientos recibieron a Claudia Sheinbaum en el Aeropuerto

> *Acudieron a saludarla gente de Zihuatanejo, Petatlán y La Unión*

EDGAR MAGAÑA

ZIHUATANEJO, GRO., A 29 DE JUNIO DE 2023.-

Cientos de militantes y simpatizantes de Movimiento Regeneración Nacional (MORENA), acudieron al Aeropuerto Internacional de Ixtapa-Zihuatanejo a saludar a la aspirante a la candidatura morenista para la presidencia de la república, Claudia Sheinbaum Pardo.

A las 11:15 horas de este jueves, la ex jefa de gobierno de la Ciudad de México llegó a la terminal aérea de donde partió vía terrestre al puerto de Lázaro Cárdenas, Michoacán con la finalidad de encabezar un evento, esto luego de la gira que realizó un día antes por Guerrero.



Sin embargo, la morenista fue recibida por cientos de ciudadanos de Zihuatanejo, Petatlán y La Unión que la esperaban para saludarla y tomarse una fotografía con ella antes de que se fuera al estado de Michoacán.

Los morenistas ingresaron al Aeropuerto y otros más se colocaron en distintos puntos cercanos, todo con la finalidad de saludar a quien aspira a la candidatura de MORENA para la presidencia de México.

Luego de detenerse por varios minutos, Sheinbaum Pardo abordó el vehículo en el que se dirigió a Lázaro Cárdenas.



Cierran el puerto a la navegación

> *Ante las lluvias generadas por la tormenta tropical Beatriz*

EDGAR MAGAÑA

ZIHUATANEJO, GRO., A 30 DE JUNIO DE 2023.-

La Capitanía de Puerto ordenó cerrar el puerto a todo tipo de navegación ante las lluvias que trajo consigo la tormenta tropical Beatriz.

La dependencia federal informó de la decisión a la comunidad marítima, debido a que la suspensión que se dio a las 14:00 horas de este jueves antes de que la depresión tropical Dos-E se convirtiera en tormenta.

Por lo tanto, se suspendieron las actividades como los traslados turísticos en embarcación y la pesca ribereña.

Por la tarde se registraron lluvias constantes en este doble destino turístico. Mientras que el el alcalde, Jorge Sánchez Allec informó que

todos los refugios temporales se encuentran listos en caso de ser necesarios durante la actual temporada de lluvias.

Hasta el cierre de esta edición no se habían reportado afectaciones a causa de las precipitaciones.





ANZ
AGENCIA DE NOTICIAS ZIHUATANEJO

VIERNES 30 DE JUNIO DE 2023
Facebook: Agencia de Noticias Zihuatanejo

Presidente Jorge Sánchez Allec regresa a colonia la Presa II para inaugurar la calle Bugambilia



> *Con obras como esta se avanza en el fortalecimiento de la infraestructura en todo Zihuatanejo de Azueta*

ZIHUATANEJO.- 30 DE JUNIO DEL 2023.-

Como resultado del esfuerzo que el gobierno municipal actual ha venido haciendo para fortalecer la infraestructura de Zihuatanejo de Azueta y mejorar las condiciones de vida de sus habitantes, el presidente Jorge Sánchez Allec, acompañado de integrantes del Cabildo y colaboradores del Ayuntamiento, regresó este jueves a la colonia ampliación La Presa II, donde junto con vecinos de esa zona aledaña a Agua de Correa, inauguró la pavimentación de tres calles Bugambilia, Tulipanes y Trueno.

El presidente de la colonia Ignacio Sánchez Bustos fue el encargado de dar la bienvenida al presidente municipal y acompañantes, agradeció por la obra, que señaló la esperaron por casi 30 años.

> *El director de Obras Públicas del municipio Emilio Ramírez Aguirre mencionó los datos técnicos de la obra, informando que se construyeron 250 metros de guarnición, 210 metros de banquetas y mil cien metros cuadrados de pavimento, así como las obras de drenaje y tomas domiciliarias de agua potable.*

En su intervención el presidente Jorge Sánchez Allec, ya bajo una pertinaz lluvia que no fue suficiente para detener su agenda de trabajo, recordo que las condiciones del lugar en dónde ahora están las nuevas calles que eran muy complicadas y reitero que ahora en su gobierno se está trabajando de una manera diferente, cuidando que los recursos del municipio sirvan para dignificar las colonias y comunidades del municipio.

> *Señaló que ahora los recursos que ingresan al ayuntamiento llegan a la gente, ya no quedan en los funcionarios municipales como antes.*

Seguimos con la dinámica de trabajo que nos permite que todos los días estemos arrancando o inaugurando obras y no bajaremos el ritmo y le damos seguimiento a las obras para verificar se construyan al gusto de los ciudadanos.





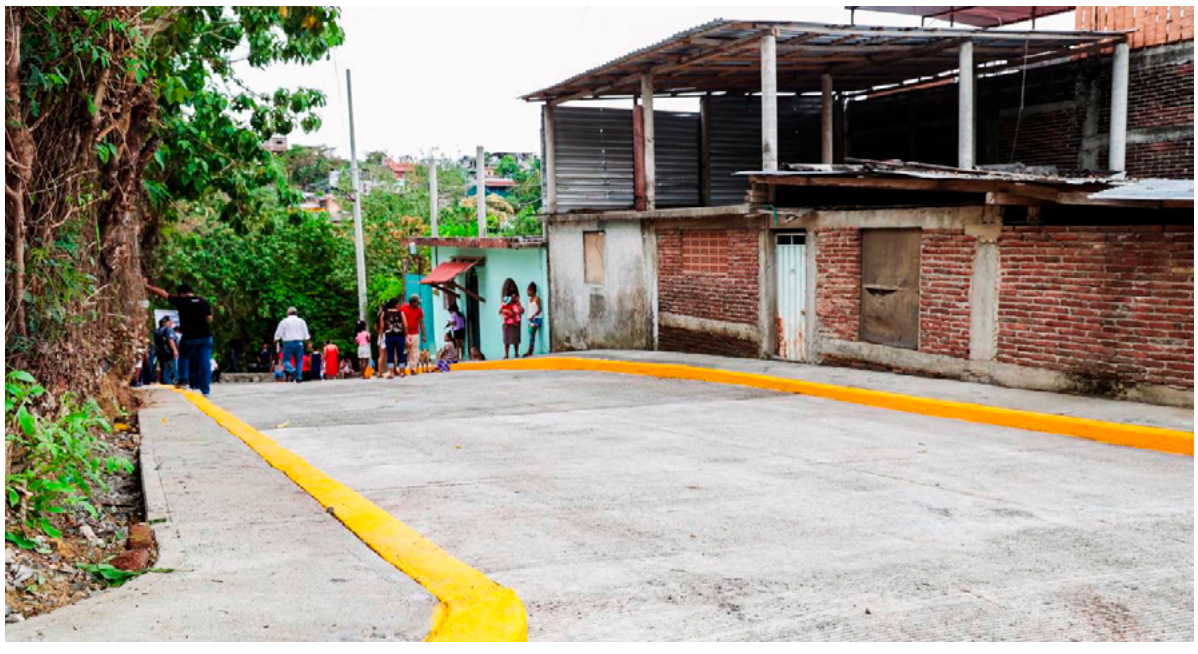



Gobierno de Jorge Sánchez Allec reconoce trabajo de Servicios Públicos y entrega más equipamiento



**Director de la dependencia, David Luna Bravo, reafirma el compromiso de seguir redoblando esfuerzos por el bien de Zihuatanejo*

ZIHUATANEJO.- 30 DE JUNIO DEL 2023.-

Al encabezar este jueves una nueva entrega de equipamiento para la dirección de Servicios Públicos, el presidente Jorge Sánchez Allec reconoció que como resultado del trabajo que día a día realiza el personal de los diferentes departamentos, esta dependencia se mantiene por encima de sus similares de otros municipios de Guerrero y del país en cuanto a eficiencia, lo que ha permitido posicionar a Zihuatanejo como una de las ciudades más limpias y mejor iluminadas del territorio nacional.

Durante un evento en el que estuvo acompañado de integrantes del Cabildo, el alcalde Sánchez Allec dio por hecho que las condiciones que hoy presenta el puerto en cuanto a sus servicios públicos, influyó en gran medida para que a principios de la presente semana Zihuatanejo recibiera el nombramiento de "Pueblo Mágico" por parte de la Secretaría de Turismo del Gobierno de la República.



En cuanto al motivo de su nueva visita a la citada dependencia municipal, enfatizó que "para mí es importante siempre venir acá, saludarlos, saludarlas, interesado también por ver qué más podemos hacer, y hoy no es la excepción, porque estamos haciendo un esfuerzo importante que habíamos comprometido con ustedes de entregar otro par de botas, de entregar más equipo, impermeables por la temporada de lluvias y para Alumbrado Público una unidad más".

Remarcó que "estos esfuerzos valen la pena, y quienes trabajaban antes aquí, recordarán cuáles eran las condiciones antes, porque sencillamente no había una política donde se cuidara el dinero, antes se tomaba el dinero muy fácil; hoy la lana la estamos usando para mejorar el equipamiento".

Ahí también el Ejecutivo municipal reconoció que David Luna Bravo ha tenido la capacidad de conciliar con casi 500 trabajadores de diferente carácter de todos los departamentos de Servicios Públicos, para conformar "una maquinaria que va caminando perfectamente organizada y estructurada en cada unas de las áreas que los compañeros representan, y eso yo se los reconozco, se los agradezco, pero sobre todo se los agraece todo Zihuatanejo, porque hoy no hay quien no se sienta orgulloso del Zihuatanejo en el que vivimos, que ha cambiado y se está transformando gracias a todos ustedes".

Por su parte, David Luna Bravo expresó que "aquí, en la dirección de Servicios Públicos, nos sentimos respaldados por la administración, por el presidente municipal, por nuestra querida vecina, la contadora Lizette Tapia, de los dos síndicos, de los regidores, y como siempre, no traen buenas noticias", al tiempo de precisar que esta vez el equipamiento entregado a la base trabajadora se compuso de 480 pares de botas para la complementación de uniformes, Igual número de gorras negras, impermeables y guantes, así como una camioneta para el departamen to de Alumbrado Público.

El director de Servicios Públicos agradeció el equipaminsto recibido, y reafirmó el compromiso de que en esta dependencia a su cargo se seguirán redoblando esfuerzos para que el gobierno del presidente Jorge Sánchez Allec cumpla el objetivo de que Zihuatanejo sea una ciudad con las mejores condiciones de limpieza e iluminación.

En el evento también hicieron uso de la palabra Alfonso Nicolás Alba y el jefe del departamenso de Alumbrado Público, Christian Palacios Pineda, el primero de los cuales agradeció el interés del alcalde Sánchez Allec por apoyar a los trabajadores de Servicios Públicos, con lo que "nos hace sentir algo más que un nombre en una nómina". Mientras que el segundo comparó al personal de la dependencia como una gran familia que bajo la coordinación de David Luna Bravo, ha venido trabajando siempre unida para ayudar a la transformción de Zihuatanejo.



ANZ
AGENCIA DE NOTICIAS ZIHUATANEJO

VIERNES 30 DE JUNIO DE 2023
Facebook: Agencia de Noticias Zihuatanejo

UNIVERSIDAD CEUSJIC

COMPROMETIDOS CON LA CALIDAD EDUCATIVA

¡Carreras y planes diseñados para ti! En la Universidad CEUSJIC, contamos con más de 20 programas académicos, 5 campus en el país y más de 1,500 alumnos activos

¡Contamos con preparatoria, licenciaturas, maestrías y doctorados!

Teléfono 755 554 19 00



#SOMOSCEUSJIC

Ceusjic.edu.mx



Recibe Municipio de Zihuatanejo reconocimiento del Estado por organización de "Callejoneadas Costeñas"

ZIHUATANEJO.- 30 DE JUNIO DEL 2023.-

El gobierno municipal de Zihuatanejo de Azueta que encabeza el presidente Jorge Sánchez Allec y en su representación el Director de Turismo Municipal Jesús Gallegos Galvan recibió el reconocimiento por la realización de sus tradicionales Callejoneadas Costeñas al Estilo Zihua, que hoy en día son un icónico y atractivo turístico para los visitantes y locales, donde el Paseo del Pescador se ha convertido producto innovador que da identidad en materia turística a nivel nacional e internacional.

Este reconocimiento se dio en el marco de los premios Transformando el Turismo que realizó el gobierno del estado y entregado por el secretario de Turismo Estatal, Santos Ramirez Cuevas.

Este sábado inicia veda de langosta

**Su captura es mínima debido al mar de fondo*

EDGAR MAGAÑA

ZIHUATANEJO, GRO., A 30 DE JUNIO DE 2023.-

La veda de langosta iniciará este domingo primero de julio en el Pacífico mexicano, por lo que su aprovechamiento, almacenamiento y venta estarán prohibidos durante los próximos cuatro meses.

Sin embargo, su captura se ha mantenido mínima en los últimos 15 días, ya que el fenómeno de mar de fondo ha impedido el ingreso de los buzos, los cuales no cuentan con nitidez en el lecho marino y además deben hacer frente al oleaje y al cambio de corrientes, informó el asesor de la Federación de Cooperativas Pesqueras "Laguna de Las Salinas", Florentino Zavala Clímaco.





Precisó que hasta este jueves la Comisión Nacional de Acuacultura y Pesca (CONAPESCA) todavía no les había notificado la veda por escrito, pero es un hecho que cada primero de julio inicia y concluye el último día de octubre.

Cabe destacar que el primero de junio comenzó la veda de ostión de piedra, que junto a la langosta son las especies marinas que generan mayores ingresos al sector de buzos.

ANZ AGENCIA DE NOTICIAS ZIHUATANEJO

VIERNES 30 DE JUNIO DE 2023

Facebook: Agencia de Noticias Zihuatanejo

FGEGuerrero continúa con Operativos de Búsqueda de Personas Desaparecidas en diversos puntos del Estado





La Fiscalía General del Estado a través de la Fiscalía Especializada en Materia de Desaparición Forzada y Búsqueda de Personas Desaparecidas, realiza operativos en la localidad de Tomixtlahuaca, perteneciente al municipio Cuetzalan del Progreso para la localización de personas con reporte de desaparición.

En estas acciones conjuntas participan elementos de la Unidad Canina de Búsqueda, Guardia Nacional, Comisión Estatal de Búsqueda de Personas, Ejército Mexicano, Marina Armada de México y Policía Estatal.

Con estas acciones, la FGE reafirma su compromiso con los guerrerenses de acceso a la procuración de justicia en materia de búsqueda de persona desparecidas.

#FiscaliaATuAlcance

#CombatamosLaImpunidad







Hace parada Claudia Sheinbaum en La Unión en su gira a Michoacán



> **Se toma fotos con simpatizantes del municipio quienes le piden que si llega a la presidencia del país, no se olvide de Costa Grande**

ROGELIO CENDEJAS

LA UNIÓN, GRO., 30 DE JUNIO DE 2023.-

Habitantes de este municipio pidieron a la exjefa de Gobierno de Ciudad de México, Claudia Sheinbaum a que si llega a ser presidenta de México, amplíe la carretera Zihuatanejo-Lázaro Cárdenas, ya que mucha gente ha perdido la vida debido a lo estrecho de la vía que conecta con la Autopista Siglo 21.

La aspirante presidencial bajó de su camioneta para saludar a sus seguidores del municipio y se tomó selfies con ellos, en el entronque de La Unión, en su trayectoria hacia Lázaro Cárdenas.

> *A través de sus redes sociales, Sheibaum Pardo compartió el momento en el que simpatizantes ya la esperaban en dicho lugar y la recibieron con porras.*

"Hicimos una parada en el municipio de La Unión en nuestro camino a Lázaro Cárdenas, Michoacán. Así nos recibieron", posteó en su cuenta de Twitter.

> *Los habitantes aprovecharon para pedirle que no se olvide de la Costa Grande y pedir la ampliación de la carretera, que si bien ha tenido algunas mejorías no han sido suficientes debido al gran volumen de tránsito que representa al ser entrada principal de turismo.*

Después de escuchar las peticiones, Claudia Sheinbaum abordó el vehículo en el que viajaba y siguió su camino.

ANZ AGENCIA DE NOTICIAS ZIHUATANEJO

VIERNES 30 DE JUNIO DE 2023

Facebook: Agencia de Noticias Zihuatanejo

Supera expectativas FORO organizado por el PRI



“Participan cientos de priistas de todo el estado

“Lo expresado ayudará a fortalecer la oferta política en 2024”: Bravo Abarca

CHILPANCINGO, GRO., 30 DE JUNIO DE 2023.-

El presidente del Comité Directivo Estatal del PRI Guerrero, Alejandro Bravo Abarca, presidió el foro “El México que Queremos, Diálogo Ciudadano 2024-2030”, que se desarrolló en 6 ejes temáticos y en el que participaron cientos de militantes y simpatizantes priistas de todo el estado.

El dirigente estatal agradeció a los militantes y simpatizantes de este instituto político por integrarse a las organizaciones de la sociedad civil y sumarse a un proyecto que tiene el firme objetivo de salvar a nuestro país. “Porque debemos escucharles; es por eso que nos dedicamos a convocar, y con la ayuda de muchas y muchos de los presentes, quienes se metieron de



lleno para que aquí expresen sus opiniones, ideas y proyectos que ayudarán a fortalecer la oferta política en 2024”.

Agregó que el PRI de Guerrero hizo una amplia convocatoria para realizar este foro y señaló que en reiteradas ocasiones escuchó de parte de las y los convocados que sus comentarios no gustaría, “no estamos para escuchar solo lo que nos gustaría oír, no estamos preocupados por lo que escucharemos, al contrario, queremos saber qué piensan del partido, y lo más importante, qué México es el que queremos”, destacó el presidente del CDE del PRI.

En el evento realizado en la sede del CDE del PRI estatal; en el Comité Directivo Municipal de Chilpancingo y en la Escuela de Capacitaciones de este instituto político, el dirigente priísta se refirió a la política errante y ocurrente del actual gobierno federal, lo “que nos obliga, con responsabilidad, a generar un cambio, pero no para beneficiar a unos cuantos, a grupos o personas, sino que queremos un cambio que nos lleve a corregir y rectificar las políticas de la mal llamada Cuarta Transformación, la cual solo nos ha dejado polarización entre hermanas y hermanos mexicanos”.

Ante la presencia de la secretaria general del CDE, Pilar Vadillo Ruiz, los diputados locales, Alicia Zamora Villalva, Ricardo Astudillo Calvo, Julieta Fernández Márquez, Rafael Navarrete Quezada, Gabriela Bernal Reséndiz y Jesús Parra García; además del excandidato a gobernador del estado, Mario Moreno Arcos, el exdirigente estatal del PRI, Heriberto Huicochea Vázquez, el regidor de Acapulco, René Juárez Albarrán, el presidente del Comité Directivo Municipal de Chilpancingo, Joel Eugenio Flores, el ex senador de la república, Héctor Vicario Castrejón; el exalcalde de Taxco, Omar Jalil Flores Majul; el dirigente estatal de la CNC en Guerrero, Guillermo Reyes Villela, la dirigente estatal del Organismo Nacional de Mujeres Priistas (ONMPRI), Aline Mata Eguializ, además de priistas distinguidas como Guillermina García Mendoza, Carolina Acevedo Manzo, la dirigente estatal de la CNOP, Cristina Morales Nicolás, el presidente de la Fundación Colosio, César Julián Bernal y la dirigente estatal Movimiento Territorial, María Adame Almazán, Bravo Abarca se refirió a la situación de violencia que se vive en la entidad: “Guerrero está sumido en el caos, lo vivimos a diario, transitar por las carreteras del estado es una odisea que en muchas ocasiones termina en tragedias; y el gobierno se desgasta en frivolidades, pintas y campañas anticipadas, mientras nuestro estado se nos va de las manos”.

Por su parte, la Secretaria General del CDE, Pilar Vadillo Ruiz, al dar la bienvenida al foro manifestó: que un “es evento donde dejaremos claro que la preocupación del priismo siempre se ha enfilado a buscar el México que queremos. Venimos con la obligación y el deseo de darle ruta a esta gran nación, y el partido político al que pertenecemos nunca se ha manejado y nunca ha existo a partir del encono ni de la ocurrencia y muchos menos de la improvisación”.

Agregó que las 6 mesas temáticas que se desarrollarán “han de sumar un documento, que a la vez con los de todos los estados y en una coordinación nacional, presuman las preocupaciones y las propuestas de esta clase priista que ha venido demostrando la capacidad de reponerse ante la adversidad política”.

En su oportunidad, el presidente de la “Fundación Colosio”, César Julián Bernal, al dar a conocer los objetivos del foro son “recoger las opiniones en 6 ejes temáticos: Igualdad para todos y todas; Recursos Naturales, Medio Ambiente y Cambio Climático; Crecimiento Económico, inclusivo, sostenible y digno; Paz, seguridad, justicia e instituciones sólidas; Alianza y sociedad; y Gobierno y Democracia, que incluyen 49 subtemas del México que queremos”.

Una vez terminado el foro, el presidente de la Comisión de Procesos Internos, Ernesto Sandoval Cervantes dio un informe general de las actividades realizadas.

Finalmente, el presidente del CDE del PRI, Alejandro Bravo Abarca, clausuró el evento y entregó reconocimientos a las y los participantes.





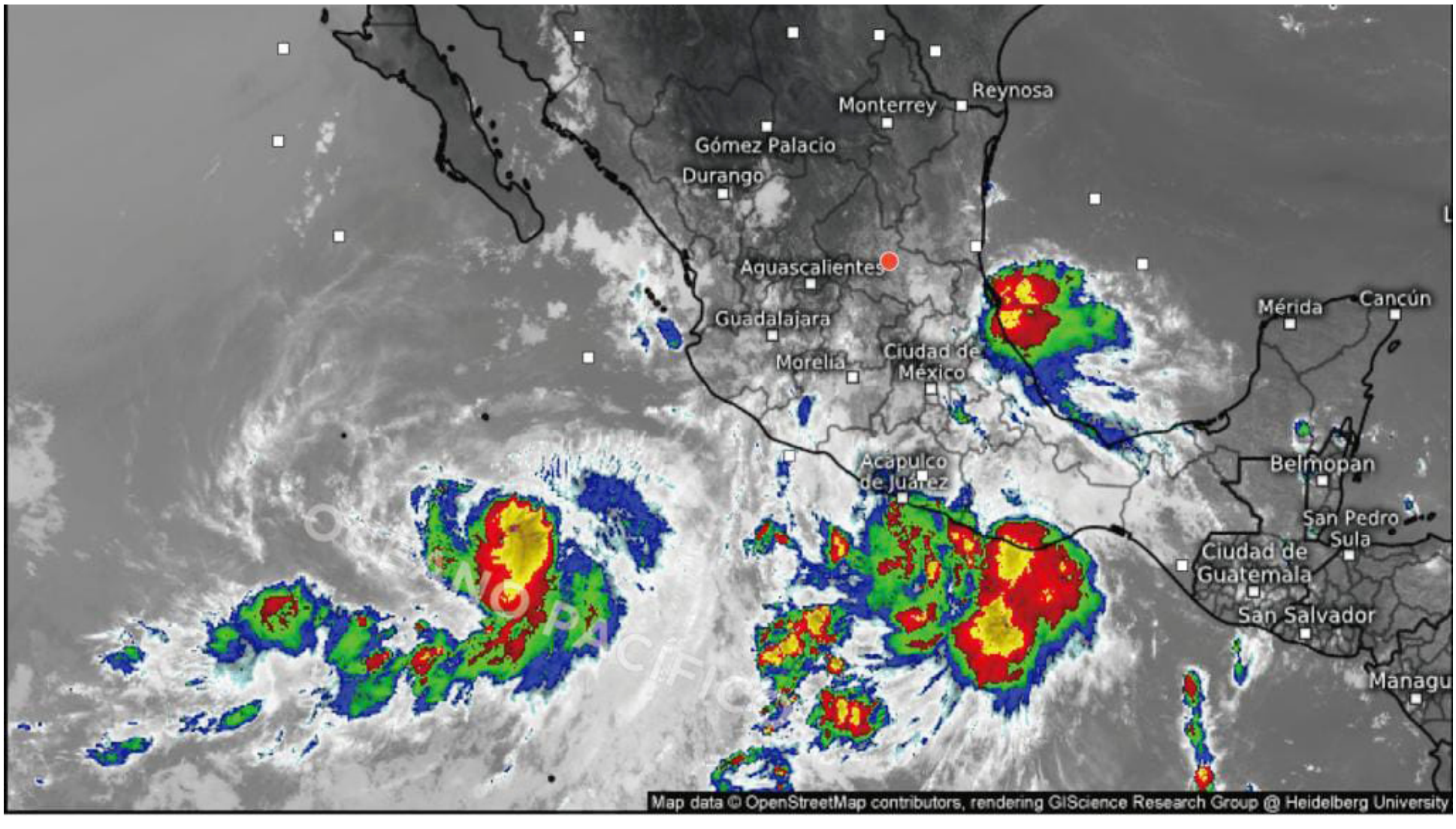

Pide Evelyn Salgado a guerrerenses estar pendiente del paso de Beatriz



Se esperan oleajes de 2.5 metros en Costa y Chica y de hasta 4 metros de altura en Acapulco en Costa Grande, informa la gobernadora

COYUCA DE BENÍTEZ, GRO., 30 DE JUNIO DE 2023.-

La gobernadora Evelyn Salgado Pineda llamó a la población para que estén al pendiente de la trayectoria de la tormenta tropical Beatriz, luego de que el miércoles se instaló la sesión permanente de Protección Civil.

"Estamos activando todos los protocolos y obviamente le pedimos a toda la población a mantenerse alerta ante cualquier eventualidad", dijo.

Durante su mensaje en la inauguración de la pavimentación de la carretera Bugambilias-Compuertas en Coyuca de Benítez, la gobernadora dijo que las autoridades de Protección Civil indicaron que en la Costa Chica se espera oleaje de hasta 2.5 metros de altura, mientras que en Acapulco y Costa Grande de hasta cuatro metros.

Por otra parte, Evelyn Salgado llamó a habitantes de la Sierra de dicho municipio para conservar la naturaleza del estado y los recursos naturales y no talar árboles, no ensuciar los bosques, ríos y lagunas.

Respecto a la construcción del tramo carretero dijo que tuvo una inversión de poco menos de 30 millones de pesos que gestionó el gobierno estatal y se pavimentó poco más de un kilómetro lineal a dos carilla, con lo que se beneficiarán mil 960 habitantes.

Añadió que ya hay pláticas con el gobierno federal para que en La Sierra de Guerrero se cuenten con caminos artesanales.



ANZ AGENCIA DE NOTICIAS ZIHUATANEJO

VIERNES 30 DE JUNIO DE 2023

Facebook: Agencia de Noticias Zihuatanejo

Lo más importante es la salud de nuestro pueblo y la vida, por eso se invierte y se invierte bien: Evelyn Salgado



“Entrega la gobernadora nueva Unidad de Hemodiálisis en Chilpancingo

“Esta obra representó una inversión superior a los 60 MDP para fortalecer el sistema de salud pública en Guerrero

CHILPANCINGO, GRO., A 30 DE JUNIO DE 2023.-

Para seguir fortaleciendo el sistema de salud pública en el estado, la gobernadora Evelyn Salgado Pineda inauguró la Unidad de Hemodiálisis del Hospital General “Dr. Raymundo Abarca Alarcón” de Chilpancingo, con una inversión superior a los 60 millones de pesos a fin de garantizar este tratamiento integral a pacientes con insuficiencia renal en la zona Centro del estado.

“No vamos a descansar, hay que redoblar esfuerzos, estamos en un momento muy importante de transformación. Estamos entregando instalaciones, unidades de salud en un tiempo menor, trabajando a marchas forzadas, trabajando con el corazón para servir a nuestro pueblo”, expresó la mandataria estatal.

En su mensaje reconoció el trabajo del personal del sector salud y su apoyo para seguir avanzando en mejorar la calidad de atención en las unidades médicas como la de Hemodiálisis que hoy se entrega en Chilpancingo, qué representó una inversión federal superior a los 60 millones de pesos infraestructura, equipamiento y medicamentos para atender una necesidad sentida del pueblo de Guerrero.



“Nadie se va a quedar fuera de esta transformación que incluye transformar todos los servicios de Salud. No hay nada más importante que la salud, no hay nada más importante que la vida, por eso se invierte y se invierte bien, lo vemos como una inversión porque se trata de la salud de nuestro pueblo”, puntualizó Evelyn Salgado.

Agregó que esta obra no sería posible sin la coordinación y sin el trabajo de los tres niveles de gobierno, pero principalmente con el apoyo del presidente Andrés Manuel López Obrador, por lo que reiteró que seguirá trabajando por la transformación de Guerrero.

Esta unidad de hemodiálisis está equipada con 13 equipos, cada uno con sillón reclinable multiposiciones para que el paciente pueda recibir su tratamiento de forma adecuada y de calidad a la población más vulnerable.

También cuenta con una sala de espera, 2 consultorios donde se brinda el servicio de Nefrología, Nutrición y Psicología, central para la preparación de medicamentos, trabajo social, sanitarios, así como almacén general para el resguardo de insumos y ropería.

Para esta clínica de hemodiálisis se tienen valorados 61 pacientes quienes recibirán su tratamiento de manera gratuita, logrando beneficiar a los enfermos renales un significativo ahorro en los gastos para tratar este padecimiento de alto costo.

Por su parte, el subsecretario de Integración y Desarrollo del Sector Salud Federal, Juan Antonio Ferrer reconoció el trabajo de gestión de la gobernadora Evelyn Salgado Pineda para que las 18 obras de infraestructura hospitalaria inconclusas que heredó se puedan poner en marcha.

El funcionario federal, destacó que Guerrero es el estado que más avanza en el tema de salud por gestiones de la gobernadora, logrando equipar y atender la infraestructura de 10 hospitales en la entidad, además, subrayó que en año y medio del gobierno de Evelyn Salgado se han regularizado y pagado sueldo de más de 2 mil 500 trabajadores, además realiza las gestiones para que todo el personal de salud sea basificado en Guerrero.

Asistieron la secretaria de Salud, Aidé Ibarez Castro; la presidenta del Sistema DIF Guerrero, Liz Salgado Pineda, así como funcionarios de la Secretaría de Salud federal y estatal.

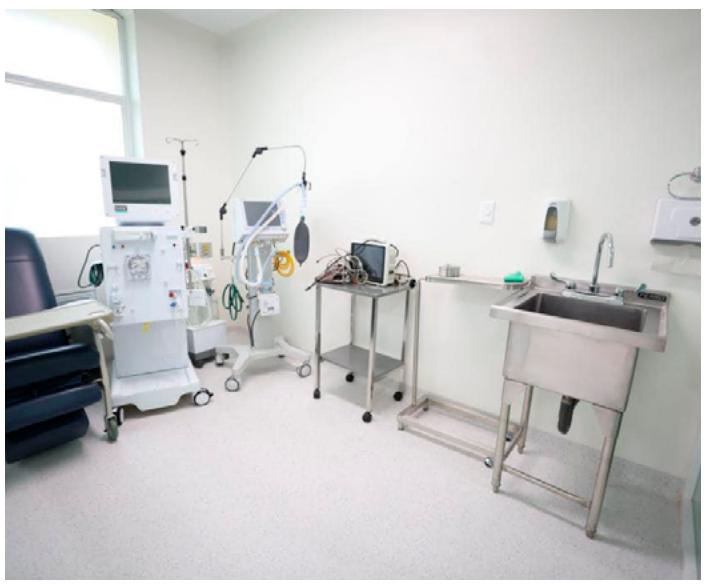





CAOS VIAL POR BLOQUEOS DE MAESTROS MEXIQUENSES EN ACCESOS A CDMX

NAUCALPAN/CHALCO, EDOMEX.-

Maestros mexiquenses bloquean varias vías de ingreso a la Ciudad de México, entre ellas Periférico norte, Mario Colín, Vía López Portillo, casetas de peaje de las autopistas México-Querétaro y Chamapa-Lechería, entre otras, demandan al gobierno estatal el pago colateral por actos cívicos y días festivos que no les fue aplicado a su salario quincenal reciente.

Los profesores ingresaron a carriles de las vialidades antes de las ocho de la mañana, hora de elevada afluencia de vehículos, lo que provocó conatos de riña con usuarios de la importante vialidad, que se dirigen a la capital del país y exigían pasar el bloqueo.

"Sólo exigimos lo que a derecho nos corresponde", plantearon los maestros y maestras, quienes insistieron que se manifiestan porque en el pago salarial de la primer quincena de junio, debió ser depósito de un pago compensatorio de ocho días, por al menos 3 mil pesos, por actos cívicos y días festivos.

Insistieron que "cuando le pegan al bolsillo de los maestros protestamos", al señalar que además, desde enero de este año esperan el incremento salarial del 8.2 por ciento.

Los maestros permanecen en las dos importantes avenidas de acceso a la capital del país, cientos de usuarios de las arterias viales permanecen en los puntos.

El bloqueo en avenida Mario Colín es a la altura del Tren Suburbano Tlalnepantla, estación Tlalnepantla.

Los ingresos a la Ciudad de México también se ven afectados en la región de Texcoco, en el Valle de Toluca también hay afectaciones por las manifestaciones de profesores.

Grupos de maestros del sistema educativo del estado de a México realizan bloqueos también en la carretera federal Texcoco-Lechería y en la carretera federal libre México-Pachuca.

Durante la mañana de este jueves, al filo de las 8 de la mañana, los profesores mexiquenses adheridos al Movimientos de Escuelas y Centros Comunitarios y de varias escuelas; se apostaron en el entronque de la carrera federal Texcoco-Lechería a la altura de su entronque de la Central de Abasto.

Con pancartas en las que se leía: "Exigimos pagos completos" y "Basta de abusos", los mentores denunciaron que en su último salario que recibieron el día de ayer y antier, no les llegó su pago de las denominadas "colaterales".

"Este pago debería de haber llegado nuestros pago correspondiente a la colateral por actos cívicos y días festivos y no nos llegó", explicaron.

También, otros grupos de profesores se apostó en la carretera libre México-Pachuca, a la altura de Tecámac para demandar el pago.

Alrededor de 500 profesores protestan en la sede del sindicato de maestros al servicio del Estado de México y alistan marcha hacia palacio de gobierno donde despacha Alfredo del Mazo.

También se reportan bloqueos en la caseta de El Dorado en la autopista Toluca-Atlacomulco.

Profesores adheridos al Sindicato de Maestros al Servicio del estado de México (SMSEM) realizan bloqueos en diferentes puntos de la entidad en protesta porque el gobierno mexiquense suspendió el pago de la colateral denominada Asistencia a Actos Cívicos en Día Festivo. Por su parte, los docentes de escuelas de organización social realizarán una protesta frente a Palacio Nacional el próximo lunes tres de julio, en protesta porque el gobierno de Alfredo del Maza Maza se niega a otorgar el aumento salarial del 8.2 por ciento anunciado por el presidente Andrés Manuel López Obrador en mayo pasado, con motivo del Día del Maestro.

Los mentores del sindicato oficial mexiquense, denunciaron que luego de más de tres quinquenios consecutivos, esta segunda quincena de junio no llegó el pago de la colateral que corresponde a casi tres mil pesos a más de cien mil docentes.

Los profesores adheridos al SMSEM bloquean avenidas, carreteras y autopistas en todo el Valle de México, para exigir a su dirigencia que obligue a la administración priísta cumpla con la firma del Convenio de Sueldo y Prestaciones 2022 y se les deposite la colateral faltante.

Por su parte César Hernández Neri, integrantes del Movimiento Magisterial Mexiquense (MMM) informó que las diversas organizaciones adheridas al Magisterio Mexiquense Contra la Reforma Educativa (MMCRE) participarán en una protesta frente a Palacio Nacional el próximo lunes tres de julio en el marco de la mañanera del presidente Andrés Manuel López Obrador.

Hernández Neri, recordó que el pasado 15 de mayo el mandatario anunció un aumento salarial para todo el magisterio en los 32 estados de la república; el Convenio de Sueldos y Prestaciones 2023 ya se aplicó en la mayoría de las entidades y los profesores vieron reflejado el aumento de su salario, pero no así en el estado de México.

"Vamos a pedir la intervención de la presidencia de México para que el gobernador Alfredo del Mazo Maza cumpla con la disposición hecha por el presidente y aplique el aumento salarial para el estado de México".

El representante del MMM, recordó que a nivel federal se determina el aumento salarial y en los estados, cada sindicato magisterial negocia con el gobierno en turno el pago de las colaterales. En el caso del aumento salarial éste se decretó en mayo pasado; pero aquí no se ha aplicado y por ello los maestros mexiquenses de organización social se trasladarán al Zócalo de la Ciudad de México.

En el caso de la protesta de este jueves, los también maestros de las llamadas escuelas populares, dijeron no simpatizar con los ideales del SMSEM cuya dirigencia históricamente ha simpatizado con el Partido Revolucionario Institucional (PRI).

"Quien está convocando es la estructura sindical oficial y no representa los ideales de las escuelas de organización" quienes de manera colectiva no participarán en las movilizaciones que este jueves se llevarán a cabo; pero sí lo harán el próximo lunes frente a las puertas de Palacio Nacional, advirtió.



INVESTIGA FGR 100 DENUNCIAS PENALES POR DESFALCO A SEGALMEX

MÉXICO.-

La Fiscalía General de la República investiga 100 denuncias penales por el desfalco a Seguridad Alimentaria Mexicana (Segalmex) y ha obtenido 49 órdenes de aprehensión en contra de 44 personas, entre ex funcionarios y dueños, representantes y abogados de las empresas involucradas en las irregularidades observadas por Auditoría Superior de la Federación (ASF) y la Secretaría de la Función Pública (SFP), instancia que negó que el desfalco ascienda a 15 mil millones de pesos, según se informó este jueves en la conferencia mañanera del presidente Andrés Manuel López Obrador.

En Palacio Nacional, el mandatario aseguró que este caso de corrupción, que calificó de "fraude", es el más escandaloso que ha enfrentado su gobierno, y aseguró que se irá hasta las últimas consecuencias en su investigación para que no haya espacio para la impunidad.

"Me dolió mucho este fraude", dijo el tabasqueño, expresó que el castigo a los involucrados se busca no sólo confirmar que en su gobierno no se tolera la corrupción, sino que servirá para "enviar el mensaje a todos los servidores públicos" de que en la conclusión de su administración "no va a haber 'año de Hidalgo'".

"Me dolió porque se trata de un sistema que creamos para reestablecer los precios de garantía, que se crearon durante el gobierno del general Cárdenas y luego se eliminaron durante el periodo neoliberal", explicó López Obrador, quien justificó al ex director de Segalmex, Ignacio Ovalle, bajo cuya gestión se ejecutó la trama de corrupción que el propio presidente ha señalado que está siendo usada contra su gobierno por sus opositores.

"Quien es nombrado para ocuparse de este sistema Ignacio Ovalle, se confía, comete el error de llamar a participar a gente con malos antecedentes, a corruptos, y lo engañan y empiezan a hacer compras con empresarios corruptos, pagando sobreprecios, pero también estos funcionarios, como era antes, empiezan a colocar dinero público en bonos, como casas de bolsa", expuso el mandatario.

El titular de la SFP, Roberto Salcedo, aseguró que la cifra manejada por la prensa de que el daño patrimonial en Segalmex y sus empresas Liconsa y Diconsa podría ascender a 15 mil millones de pesos "no es precisa y no tiene fundamento", pues dijo que las observaciones preliminares realizadas por la SFP y la ASF ascendieron a 9 mil 500 millones de pesos en 2019 y 2020. "Las observaciones resultantes son señalamientos que se deben aclarar, por lo que esas observaciones no pueden ser consideradas daños patrimoniales" hasta que no concluyan los procesos de aclaración contemplados por la ley, asentó.

Agregó que de los 6 mil millones pesos de posibles irregularidades detectadas por la SFP en 2019 y 2020, Segalmex ya ha presentado documentación para aclarar el destino de 2 mil millones de pesos, en tanto que los 3 mil 500 millones observador por la ASF en el mismo periodo, también ha habido aclaraciones.

Segalmex y sus empresas, siguió, han entregado un millón 200 mil documentos para atender esas observaciones, que están siendo analizados por la ASF y la SFP. "Se espera que con las evidencias recibidas, el monto de los 9 mil 500 millones pueda bajar sustantivamente. De no ser así, serán presentadas denuncias correspondientes", aseguró.

Félix Medina Padilla, titular de la Procuraduría Fiscal de la Federación, añadió que hasta el momento el gobierno federal, a través de un grupo intersecretarial creado por López Obrador en 2022 para investigar el caso Segalmex, ha presentado 69 denuncias por un posible desfalco de 4 mil 900 millones de pesos. Han sido acusadas 87 personas, de las cuales 41 son ex funcionarios y 46 socios, representantes accionistas y abogados de las empresas relacionadas con los hechos delictivos.

Alfredo Higuera Bernal, titular de la Fiscalía Especializada en materia de Delincuencia Organizada de la FGR, añadió que este organismo investiga 100 denuncias penales relacionadas con el caso, 69 de las cuales corresponden a las presentadas por el grupo intersecretarial del gobierno federal.

Agregó que el resto fueron presentadas por la ASF, legisladores y particulares, entre otras instancias, y que varias de ellas coinciden en los hechos denunciados, por lo que han sido agrupadas para agilizar las indagatorias. Así, hay 32 carpetas de investigación en trámite, cinco de las cuales han sido judicializadas, y se han emitido 49 órdenes de aprehensión contra 44 personas.

Dijo que la FGR ha procedido a presentar distintas acusaciones antes los jueces correspondientes: dos contra una misma persona por la colocación de recursos de Segalmex en instituciones bursátiles; dos contra accionistas de la empresa en que se recibieron esos recursos; una por enriquecimiento ilícito contra un ex directivo de Segalmex; una por defraudación fiscala contra un ex directivo del área de finanzas; otra más contra 22 personas por irregularidades en la compra de azúcar que ha derivado en 22 órdenes de aprehensión; y otra contra 26 personas en operaciones irregulares en el procesamiento de leche que resultó en 25 órdenes de aprehensión.

Agregó que la FGR y la Secretaría de Relaciones Exteriores (SRE) están realizando las gestiones necesarias para traer a México a Manuel Lozano Jiménez, exdirector de comercialización de Segalmex, que fue detenido en Argentina, y que es identificado como uno de las piezas importantes del entramado corrupto.

Aseguró que próximamente se llevará ante los tribunales la conclusión de otras investigaciones con imputaciones adicionales contra piezas clave en el fraude.

JIMMY LOZANO AGRADECE ESPALDARAZO DE JUGADORES PARA SU CONTINUIDAD

MÉXICO.-



Los jugadores y la afición han respaldado a Jaime Lozano para mantenerse al frente del Tricolor cuando culmine su interinato tras la Copa Oro 2023, pero el timonel sabe que la decisión la toman los directivos. Aun cuando su intención es continuar al frente del equipo el mayor tiempo posible, el joven entrenador abrió la posibilidad de ser auxiliar en caso de que el futuro técnico del Tri lo llame.

"Agradezco a los jugadores, uno trata de ponerse en los zapatos de ellos, cuando jugaba me gustaba que el entrenador pusiera las cosas lo más simple y diera herramientas para ganar. Trato de hacer eso y de desarrollar sus características. Ya lo demás son decisiones que no me corresponden ni a los jugadores, lo importante es hacer el mejor papel posible", dijo Lozano en conferencia desde Phoenix.

Señaló que es importante escuchar a los jugadores, al tiempo que destacó la presea de bronce que obtuvo en los Olímpicos de Tokio 2020 como uno de los principales motivos por los cuales considera ser una buena opción para estar al frente del Tricolor rumbo al 2026. Sin embargo, entiende que en el futbol los resultados pueden ser efímeros y "el castillo de naipes se puede venir abajo" en cualquier momento.

Incluso cuando intenta guardar un interés discreto para firmar un contrato más extenso como técnico de la selección nacional, Lo-zano no descartó la posibilidad de ser auxiliar técnico en caso de que elijan a alguien más.

"Si llegas a un cuerpo técnico debe ser porque el entrenador te pidió. Mi ego es chiquito, puedo ser auxiliar de quien sea si cree que le puedo ayudar y yo aprender. Si lo considera así el que venga de timonel, lo pensaría. No es un sí, pe-ro lo pensaría", afirmó en un acto de sinceridad.

Ahora, de cara al encuentro ante Haití, en la segunda jornada de la Copa Oro, Jimmy tampoco quiere llegar con presunción e indicó que "desde hace tiempo ya no hay partidos fáciles en la Concacaf", aun-que dejó claro que en el Tri quiere "una mentalidad ganadora".

Después de la salida de Diego Cocca, quien estuvo apenas seis meses en el banquillo nacional, varios jugadores como Santiago Giménez y Edson Álvarez han alzado la voz en favor de la continuidad de Lozano. Así lo manifestó también Luis Romo, quien conoce al técnico desde su etapa en Querétaro.

"Se habla mucho de que con Diego no estábamos cómodos, pero ni de cerca es la realidad. Con Jimmy nos ayudó mucho que se detuvo una persecución desde afuera con Diego, el equipo quedó liberado. Jaime es un técnico que te ayuda a adaptarte más rápido a su idea."

Si bien el duelo ante Honduras fue el debut casi perfecto para Lozano, con una goleada que sirvió para inyectar confianza al equipo, ahora deben mantener el paso perfecto ante un equipo de Haití que sorprendió con una victoria sobre Qatar en su primer partido.

DOMINGO GERMÁN LANZA JUEGO PERFECTO CON LOS YANQUIS

OAKLAND.-

El dominicano Domingo Germán, de los Yanquis de Nueva York, lanzó el juego perfecto número 24 en la historia de las Grandes Ligas. Retiró a todos los bateadores, no permitió hits ni bases por bolas en 99 lanzamientos en la victoria por 11-0 ante los Atléticos de Oakland.

Fue el primer juego perfecto desde el logrado por el venezolano Félix Hernández el 15 de agosto de 2012 con los Marineros de Seattle ante los Rays de Tampa Bay.

El otro latinoamericano que ha tenido un juego perfecto fue el nicaragüense Dennis Martínez, quien el 28 de julio de 1991 se consagró con los Expos de Montreal ante los Dodgers de Los Ángeles.

Germán se unió a Don Larsen (1956), David Wells (1998) y David Cone (1999) como los otros lanzadores de los Yanquis con juego perfecto. La gema de Larsen fue el quinto partido de la Serie Mundial 1956 ante los Dodgers de Brooklyn.

"Muy emocionado", dijo Germán tras el encuentro. "Es una de las cosas más grandes que existen en el beisbol. Es algo emocionante, siempre lo soñé y gracias a Dios lo cumplí y lo recordaré toda la vida".

Tras un par de malas aperturas, Germán ponchó en nueve ocasiones a bateadores de los Atléticos, que tienen la mejor marca de las Mayores en ese departamento.

El derecho de 30 años nunca había lanzado un juego completo. Su salida más larga fue de ocho entradas un tercio ante Cleveland el pasado 1º de mayo, cuando permitió dos imparables y una carrera.

En mayo cumplió una suspensión de 10 juegos tras ser expulsado del partido ante Toronto por usar exceso de resina en el montículo.

Aunque no se había llevado el triunfo en ninguna de sus anteriores seis salidas ante Oakland, Germán tuvo 72 de sus 99 lanzamientos para ponche. Mezcló 55 curvas y 30 rectas que promediaron 92.5 millas por hora.

El público de 12 mil 479 personas en el diamante de Oakland se puso de pie en la novena entrada mientras Germán terminaba.

Seis días después de que permitió un máximo de carreras, de ocho anotaciones en la derrota ante los Marineros de Seattle, Germán lanzó su ponche 500 y fue la definición del juego perfecto.

De visita en Arizona, los Rays de Tampa Bay, líderes de Grandes Ligas, dieron la vuelta a la pizarra en la novena entrada con un sencillo de Kuke Raley y un doble de Josh Lowe para la victoria por 3-2 ante los Diamondbacks.

El venezolano Ezequiel Tovar bateó un doble productor de tres carreras en la sexta entrada, en la que los Rockies anotaron cinco veces para llevar a Colorado a imponerse 9-8 sobre los Dodgers de Los Ángeles.

Dane Dunning lanzó en blanco ocho entradas y dos tercios, el cubano Adolis García bateó un jonrón por tercer encuentro seguido y los Rangers de Texas superaron por 10-2 a los Tigres de Detroit.

En Nueva York, Christian Yelich conectó tres imparables y produjo dos carreras para liderar a los Cerveceros de Milwaukee a una victoria por 5-2 sobre los Mets, horas después de que el dueño de la novena neoyorquina, Steve Cohen, sostuviera una conferencia de prensa en la que predicó paciencia, pero dijo que su equipo se está quedando sin tiempo para regresar a la carrera por los playoffs.



ANZ
AGENCIA DE NOTICIAS ZIHUATANEJO

VIERNES 30 DE JUNIO DE 2023
Facebook: Agencia de Noticias Zihuatanejo

Raquel Bigorra exhibe presunto comentario transfóbico de Sergio Mayer contra Wendy Guevara



MÉXICO.-

Tras comenzar a mover las piezas para que próximamente se nomine a Wendy Guevara en La casa de los famosos México, Sergio Mayer habría despotricado en contra de la influencer con un comentario transfóbico, según aseguró Raquel Bigorra.

En una conversación con Paul Stanley y la Barbie Juárez, la cubana relató que, recientemente, estuvo platicando con el actor sobre quién de sus compañeros tendría mayor posibilidad de ganar el reality.

Según Bigorra, el también productor le respondió que era "imposible" que Guevara o el mismo Stanley ganaran la competencia, argumentando que las mujeres son las que normalmente se llevan el triunfo en ese tipo de concursos.

"No sé qué estábamos hablando del premio y yo le dije como 'esta chava, pues qué padre (que esté triunfando)' para estar aquí. Me dice '¿De ganar? Wendy no'. Te voltea a ver (a Paul Stanley) y dice 'estos premios no los ganan los hombres'", narró.

Agregó que Sergio le explicó que realities como LCDLFM suelen darle preferencia a la mujer, por lo que no cree que Paul Stanley ni Wendy Guevara lo vayan a ganar, pese a que la influencer es una mujer trans.

Cabe destacar que Wendy Guevara, líder de "Las Perdidas", se ha convertido en una de las favoritas del público para ganar el concurso, por lo que, hace poco, Sergio Mayer mencionó que deberían nominarla para saber si realmente su fanaticada era "fuerte". "De que va a llegar, va a llegar, pero que llegue a la final sin haberse probado porque todo el mundo piensa que (es peligroso nominarla), pues a ver, veámoslo", sostuvo en su momento.

Según el testimonio de varios que vieron el momento, las cámaras cambiaron de posición justo después de la declaración de Bigorra, por lo que muchos creen que la producción de LCDLFM trata de "proteger" la imagen de Sergio Mayer.

"La producción lo protege", "Qué casualidad que cortaran la escena justo cuando iba lo bueno", "Todo arreglado", "¿Por qué no pasan los complots del Team Cielo?", "Más protegido está el Paul", "El señor es un transfóbico descarado y lo defienden", señalaron algunos comentarios.

En los últimos días, han circulado rumores acerca de la presunta planeación que tendría LCDLFM, pues, además de cortar la transmisión en momentos clave, está el asunto de la supuesta lista de expulsados y la estrategia para colocar a Jorge Losa como líder de la semana.

Talina Fernández y su última aparición pública: con novio, problemas de salud y escándalos familiares

MÉXICO.-

El mundo del entretenimiento está de luto, La dama del buen decir, Talina Fernández murió este 28 de junio a causa de una leucemia terminal.

Apenas hace un mes, el 27 de mayo, la conductora hizo su última aparición pública en la entrega de los Premios Patria. Ahí, llegó acompañada de su novio, José Manuel, a quien conoció en el supermercado y estaban muy enamorados luego de un año y medio de relación.

"El amor nunca se acaba; y las mujeres que creen que a los 78 años ya se les murieron las hormonas, les tengo una información muy oportuna. Me encantaría entrar junto (a su novio), porque se imaginan que estamos juntos en la mecedora, rechine y rechine y así se imaginan que vemos la tele en la noche, pero lo único que rechina es la cabecera", dijo con la picardía que le caracterizaba.

Y añadió, "el que puede, puede, la líbido sigue hasta que te mueres, si no, pregúntenselo a las viejas, hay muchas que tienen sueños eróticos".

Ahí, Talina también destapó que había estado un poco mal de salud y al preguntarle por la enfermedad que le aquejaba, la exparticipante de MasterChef Celebrity indicó que desgraciadamente no tenia un diagnóstico.

"Tengo a un novio que amo, gracias a Dios y estoy feliz. Estoy muy bien, aunque he tenido problemas de salud", añadió.

"No saben. Estoy con varios médicos diferentes y no le atinan y no saben qué es lo que me pasa", declaró junto a los síntomas que tenía. "Estoy muy débil. No quiero salir, ni subir, ni bajar, estoy como aguada. Mi mamá decía que estaba trespeleque".

Quien fuera conductora del programa matutino Sale el sol no pudo evitar los cuestionamientos acerca de la exclusiva de TV Notas con su nieto José Emilio, quien comentó que hay discordia por la herencia de Mariana Levy, la fallecida hija de Talina y madre del joven.

Al respecto, Talina Fernández dijo: "Ya son 18 años de que murió Mariana y no les han dado ni sal para un aguacate. Yo no soy abogada, pero espero en Dios que pronto les llegue su herencia. Ha sido un largo camino, y yo de leyes no sé nada".

Cuando se le cuestionó sobre la distancia entre sus nietos José Emilio y Paula con María, dijo. "No sé, a José Emilio le gustan mucho las bambalinas. Es capaz de decir cualquier cosa".

"José Emilio se quedó de ocho meses cuando le ocurrió eso a mi hija, así que él no mamó la educación que tenemos todos nosotros", añadió.

También habló sobre el distanciamiento entre José Emilio y Ana Bárbara, quien fuera esposa de José María Fernández 'El Pirru', padre del joven, al morir Mariana: "Sabes que no soy chismosa, y nunca he sido. Me vale. Ana Bárbara los cuidó desde chiquitos. Los llevaba al dentista. Yo tengo mucho qué agradecerle a la peque y que Dios me la bendiga siempre", finalizó.



Hallan muerto a líder del PVEM de Copala que fue privado de la libertad

El cuerpo de Jesús González Ríos es localizado en un camino de terracería en Florencio Villarreal; retiran familiares bloqueo en San Francisco



OMETEPEC, Gro., 30 de junio de 2023.- El dirigente municipal del PVEM en Copala Jesús González Ríos fue localizado muerto, luego de que se reportó su privación de la libertad el miércoles 28.

Como informó Quadratín Guerrero, familiares y amigos del político mantenían un bloqueo desde las 12 horas del miércoles en el puente de la localidad San Francisco para exigir su localización.

Tras el hallazgo la mañana de este jueves, los manifestantes retiraron su bloqueo poco después de las 10 horas para dirigirse al domicilio de Jesús Ríos, quien aspiraba a la presidencia municipal.

El cuerpo de Jesús González fue localizado en un paraje en un camino de terracería que comunica a la Laguna de Chautengo, en Florencio Villarreal.

En un video que se difundió en redes, había denunciado presuntas amenazas de hombres armados por parte de la alcaldesa del PRD Guadalupe García Villalba y la responsabilizó de lo que la pasara.

Se lesiona talón de Aquiles mientras realizaba mantenimiento a aires acondicionados en la azotea de un edificio



Lo bajaron con cuerdas, ya que se dificultaba bajarlo por las escaleras

Zihuatanejo, Gro.- 30 de junio del 2023.- Un técnico en aires acondicionados se lesionó el tobillo derecho, un posible desgarre en el tendón de Aquiles, por lo cual fue necesario que el personal de Bomberos utilizara cuerdas para bajarlo de la azotea de un edificio de cuatro pisos en la unidad habitacional Las Huertas, a espaldas de Telmex de Zihuatanejo.

Fue a las 16 horas de este viernes, cuando el Osbaldo N, de aproximadamente 40 años de edad, con domicilio en la Darío Galeana, realizaba mantenimiento a aparatos de aire acondicionado, sin embargo al dar un paso en falso se torció el tobillo y ya no pudo levantarse.

Para bajarlo, primeramente le colocaron una férula para inmovilizar su tobillo lastimado, luego fue asegurado con cuerdas y de esta forma maniobraron para bajarlo, ya que se dificultaba hacerlo por las escaleras porque son angostas.

El talón de Aquiles es un fuerte cordón fibroso que conecta los músculos de la parte trasera de la pantorrilla con el hueso del talón, por lo que probablemente tenga que someterse a una cirugía para reparar la rotura, informaron paramédicos que han atendido este tipo de casos.

Al final, fue trasladado a un centro médico para ser intervenido por el personal de Urgencias.



