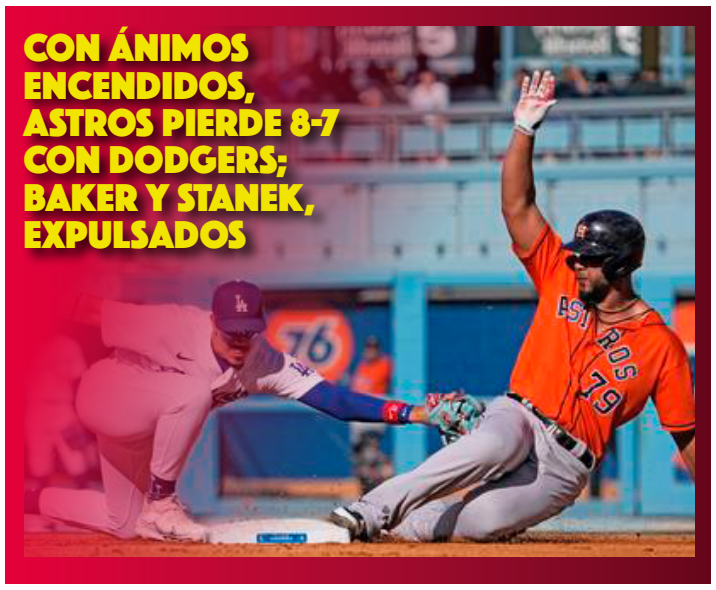

ANZ
DIARIO DIGITAL
ZIHUATANEJO, GUERRERO / DIRECTOR GENERAL: ROGELIO CENDEJAS ROSALES
TEL: 755 101-9983 / LUNES 26 DE JUNIO DE 2023

ALCALDE JORGE SÁNCHEZ ENTREGA CALLE PAVIMENTADA EN LOS ALMENDROS



El presidente municipal, Jorge Sánchez Allec, entregó la pavimentación de la calle principal de la comunidad de Los Almendros.



Prestadores de servicios turísticos prevén unas importantes vacaciones de Verano



PIDEN RETOMAR PROYECTO DE PRESA ZUMATLÁN

EDGAR MAGAÑA

ZIHUATANEJO, GRO., A 26 DE JUNIO DE 2023.-

El ex presidente de la Asociación Ganadera Local "Teniente José Azueta", Armando Espinoza Pastrana, dijo que es vital retomar el proyecto de la presa Zumatlán para enfrentar sequías como la de este 2023, la cual afecta a todos los sectores de la población.

Sin incidencias las elecciones de comisarios en Benito Juárez

Al PRI no regreso nunca: Yuyo Solís


Armida®
Sabor por tradición.
MES DEL PAPÁ
Que Pan TAN PADRE
ALIMENTATE SANAMENTE

ANZ AGENCIA DE NOTICIAS ZIHUATANEJO

LUNES 26 DE JUNIO DE 2023

Facebook: Agencia de Noticias Zihuatanejo

INSTITUTO TECNOLÓGICO ®
de la Costa Grande
Zihuatanejo, Gro.

¡Aprovecha el Verano!

¡Estudia una carrera profesional!

fecha límite para solicitar tu ficha: 2 de Agosto

Aplicación de examen, 7 y 8 de agosto

Pide informes:
755 1014605

TECNOLÓGICO NACIONAL DE MÉXICO®

¡No te quedes fuera!



Al PRI no regreso nunca: Yuyo Solís

EDGAR MAGAÑA
ZIHUATANEJO, GRO., A 26 DE JUNIO DE 2023.-

El ex síndico procurador, Obdulio Solís Bravo, aseguró que no regresará al Partido Revolucionario Institucional (PRI) y que más adelante dará a conocer su futuro político en este municipio.

Recordó que en el tricolor militó por más de 40 años, comenzando con pega de calcas hasta llegar a su última encomienda como síndico en el trienio 2018-2021.

Aunque hubo quienes se acercaron para tratar de que continuara en las filas del PRI, manifestó que su decisión ya está tomada y es un hombre de palabra.

Además de que consideró que el priismo continúa con una "cerrazón" y él ya no tiene cabida.

"Hay ofertas, no voy a decir cuáles son y en su momento vamos a darlas a conocer", precisó en torno al ofrecimiento de partidos como Movimiento Ciudadano.

Solís Bravo agradeció que otros institutos políticos se fijen en él para sumarlo, reiterando que por el momento va a esperar a que se den las condiciones y continuará con sus proyectos personales.

Piden retomar proyecto de Presa Zumatlán

> **Para evitar crisis como la sequía de este año*

EDGAR MAGAÑA
ZIHUATANEJO, GRO., A 26 DE JUNIO DE 2023.-





El ex presidente de la Asociación Ganadera Local "Teniente José Azueta", Armando Espinoza Pastrana, dijo que es vital retomar el proyecto de la presa Zumatlán para enfrentar sequías como la de este 2023, la cual afecta a todos los sectores de la población.

Externó que en las últimas semanas ha llovido poco y por ello la insistencia de crear una obra hidráulica como la presa, la cual serviría como un vaso receptor de agua con el que se haría una distribución en los meses más críticos del estiaje.

Declaró que las obras de los últimos años han servido de mucho para combatir el desabasto del vital líquido en Zihuatanejo, pero la sequía de este 2023 ha tenido una repercusión como pocas veces se ha visto. "No solo el ganado está afectado, tampoco la población tiene agua".

Actualmente los ganaderos y productores agrícolas deben comprar viajes de pipas con el vital líquido porque sus norias se secaron. "La presa sería un gran vaso receptor que nos ayudaría a distribuir el agua de manera más apropiada".

Agregó que en Zihuatanejo hay más de mil 400 productores ganaderos y el 80 por ciento está duramente afectado porque la mayoría habita en la parte alta del municipio.

Cabe destacar que la Presa Zumatlán contó con un presupuesto de 200 millones de pesos para comenzar con los estudios técnicos y el pago de indemnizaciones a los habitantes de poblados como Zumatlán que tendrían que ser reubicados.

Hace algunos años la Comisión de Agua Potable, Alcantarillado y Saneamiento del Estado de Guerrero (CAPASEG), informó que en total el proyecto requiere de mil 300 millones de pesos con los que se haría el pago de indemnizaciones por los terrenos, se llevaría a cabo la construcción de la presa y se crearía el acueducto que traería el líquido por gravedad a Zihuatanejo, teniendo una producción de mil litros por segundo.

ANZ
AGENCIA DE NOTICIAS ZIHUATANEJO

LUNES 26 DE JUNIO DE 2023
Facebook: Agencia de Noticias Zihuatanejo

Presidente Jorge Sánchez Allec entrega calle Principal pavimentada a familias de Los Almendros



“Con obras como esta, el gobierno municipal mejora las condiciones de movilidad y seguridad en localidades de la zona conurbada

ZIHUATANEJO, GRO., A 26 DE JUNIO DE 2023.-

Al continuar entregando resultados del programa Mano con Mano en la zona urbana y conurbada de Zihuatanejo de Azueta, para mejorar las condiciones de movilidad y seguridad de los habitantes de colonias y localidades, el presidente Jorge Sánchez Allec, acompañado de integrantes de la Comuna y directores de áreas municipales, acudió el pasado viernes a la comunidad de Los Almendros, donde junto con las familias del lugar inauguró la calle Girasoles y la pavimentación de la calle Flor de Nochebuena con el programa Mano con Mano.

Al dar la bienvenida al presidente y acompañantes la señora, Margarita Martínez Cuevas presidenta del Comité de Obras agradeció al presidente por la realización de esta obra así como a todas las áreas involucradas en la misma, en un mensaje donde la emoción llegó a su límite pues dijo que esta obra es un sueño que ya se hizo realidad.

En su intervención el presidente Jorge Sanchez Allec subrayó que cuando se trabaja en equipo, “todos unidos ciudadanos y gobierno se logran cosas importantes como esta obra que estamos entregando”.

El alcalde Sánchez Allec reiteró que el programa mano con mano es un programa realmente funcional y ha permitido al gobierno municipal avanzar mas rápido. “El realizar estas obras permite al gobierno mejorar en los servicios públicos a la comunidad y sobre todo demostrarle a quienes viven en colonias y comunidades, que no tan solo se ha estado mejorando la imagen del centro de Zihuatanejo, sino que también en sus colonias ahora viven de una manera mas digna”.







Asimismo el presidente Jorge Sánchez Allec dio a conocer que muy pronto iniciaran con la remodelación total del Club de la Tercera Edad de la comunidad, señalando que se va realizar con recursos propios del DIF, “ya que con el manejo adecuado de los recursos se pueden aplicar en la remodelación de estos clubes de todo el municipio”.

Finalizó diciendo que si bien es cierto que el Gobierno Municipal aporta para la realización de las obras, “el verdadero merito es de quienes viven en cada colonia o comunidad porque confían en el programa Mano con Mano y la actual administración lo único que busca es que Zihuatanejo sea un mejor lugar para vivir”.





Gobierno de Zihuatanejo sigue trabajando en apoyo de las mujeres emprendedoras del municipio





ZIHUATANEJO, GRO., A 26 DE JUNIO DE 2023.-

Como parte de las acciones que el gobierno encabezado por el presidente Jorge Sánchez Allec realiza en apoyo de las mujeres emprendedoras de Zihuatanejo de Azueta, recientemente la directora de Desarrollo Económico y Fomento al Empleo, Evelyn Valdovinos Leyva, se entrevistó con representantes de dependencias del gobierno del estado, destacando el encuentro sostenido con el coordinador estatal del FIRCO, Luis Maldonado, a quien le planteó los proyectos que a favor del sector agroalimentario y agropecuario se impulsan en nuestro municipio.

Centro de Estudios Universitarios "Sor Juana Inés de la Cruz"

UNIVERSIDAD CEUSJIC

COMPROMETIDOS CON LA CALIDAD EDUCATIVA

¡Carreras y planes diseñados para ti! En la Universidad CEUSJIC, contamos con más de 20 programas académicos, 5 campus en el país y más de 1,500 alumnos activos

¡Contamos con preparatoria, licenciaturas, maestrías y doctorados!

Teléfono 755 554 19 00

#SOMOSCEUSJIC

Ceusjic.edu.mx



No hay registro de golpes de calor en Zihuatanejo



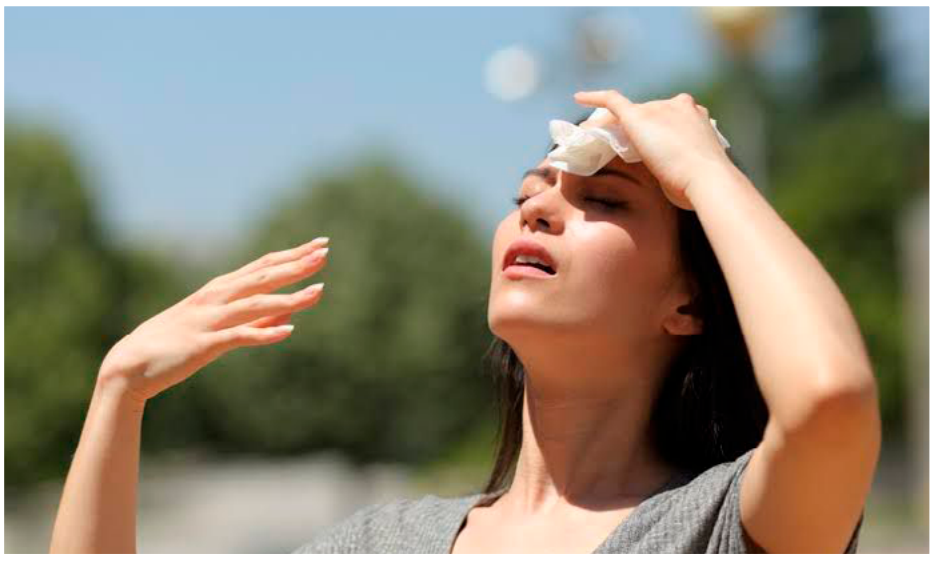

ZIHUATANEJO, GRO., A 26 DE JUNIO DE 2023.-

En los últimos días el termómetro ha registrado una sensación térmica de casi 40 grados centígrados, sin embargo no se han presentado golpes de calor entre la población de Zihuatanejo.

El Coordinador de los Servicios Estatales de Salud en este municipio, Eric Villa Sánchez, vía telefónica expresó que se mantienen en constante vigilancia para detectar golpes de calor e intervenir inmediatamente, pero no hay situaciones de gravedad.

Las recomendaciones que se emiten a los habitantes es que no se tenga una exposición prolongada al sol, sobre todo en el horario de 11:00 de la mañana a 4:00 de la tarde; y en caso de hacerlo, tomar mucha agua y utilizar artículos para protegerse de las altas temperaturas.

Respecto a las enfermedades diarréicas, indicó que si se han presentado pero no son casos de gravedad; los habitantes, al acudir a los centros médicos reciben el tratamiento adecuado, y salen de la enfermedad.

La recomendación principal es que los habitantes eviten consumir alimentos en la calle y realicen su comida con la mayor higiene posible; a los establecimientos les pidió que mantenga todo refrigerado para evitar la descomposición de los productos.



Prestadores de servicios turísticos prevén unas importantes vacaciones de Verano

> *Se esperan ocupaciones arriba del 90 por ciento

MIJAIL ABARCA

ZIHUATANEJO, GRO., A 26 DE JUNIO DE 2023.-

Ixtapa-Zihuatanejo, registró una ocupación hotelera del 75.2 por ciento de manera general, por todas las hospederías de la zona este fin de semana, y en días de la llamada baja temporada.

En este sentido, empresarios y comerciantes del ramo turístico, manifestaron que ya hay buenas reservaciones para el verano, las cuales van de menos a más, por lo tanto, sugieren que en este periodo, se espera superar el 90 por ciento de ocupación hotelera "será un buen verano, todo el trabajo la promoción y nuevos vuelos, abonan a que vengan los visitantes y tengamos buena derrama economica".

Adjuntaron que hasta ahora han contando con una afluencia importante de paseantes, en las distintas playas que conforman este destino, así como en los paseos del pescador y Playa Linda.

Subrayaron que ya se preparan para las siguientes vacaciones, en todos los aspectos.

Destacaron que, aún cuando son días de temporada baja, esta se fortalece en fines de semana y prevalece también durante días laborales, ya que se combina la afluencia de visitantes nacionales, con los extranjeros que permanecen en esta ciudad y puerto por prolongados lapsos de tiempo. "Es muy bueno, la derrama economica nos beneficia a todos, tanto de manera directa como indirecta".

Sobre el tema el turistero de playa Las Gatas, Edwin Vargas dijo que la promoción que se le ha hecho al destino ha abonado al arribo de turismo durante los siete días de la semana, subrayó que las mejores a la imagen urbana y obras como el nuevo Paseo del Pescador y paseo Playa Linda, más las distintas remodelaciones que se han hecho y los nuevos vuelos, han fortalecido el nombre de Ixtapa-Zihuatanejo en México y el mundo.

Cabe señalar que por separado Ixtapa generó el 83.5 por ciento, mientras que Zihuatanejo un 65.2 por ciento, los tiempos compartidos 81.8 por ciento.

El puerto de Acapulco registró de manera general 78.8 por ciento en sus tres segmentos, por otro lado, la ciudad colonial de Taxco 73.0 por ciento. El estado de Guerrero de manera general proporcionó el 77.4 por ciento.









Sin incidencias las elecciones de comisarios en Benito Juárez

> *En la mayoría de las poblaciones se perfilan los candidatos de la alianza PRI-PRD como ganadores

ALBERTO SOLÍS

SAN JERÓNIMO DE JUÁREZ, GRO., A 26 DE JUNIO DE 2023.-

Sin retraso y sin incidencias mayores, este domingo están siendo electos los que habrán de ser los nuevos comisarios municipales en las localidades más grandes de Benito Juárez.

En el caso de poblaciones como Las Tunas o Hacienda de Cabañas, las planillas identificadas con los partidos políticos PRI -PRD, se perfilan para ganar estas votaciones que fueron organizadas por el gobierno municipal que preside la morenista Glafira Meraza Prudente.

En otras localidades como Arenal del Centro y Arenal de Álvarez, así como en Hacienda de Cabañas, fue notoria la presencia de efectivos de la policía preventiva municipal, quienes son los encargados de darles seguridad a los ciudadanos que acudieron a sufragar.

Las elecciones son bajo el método de usos y costumbres, con la utilización de pizarrones y pintarrones, para que los pobladores emitan su voto.Los resultados finales serán dados a conocer después de las 18:00 horas, una vez que haya votado el último ciudadano que esté formado en la fila.

Donde hubo denuncias de parte de los miembros de la planilla color azul, fue en la localidad de Las Tunas, donde dijeron que los funcionarios enviados por el ayuntamiento a presidir la mesa de votación, les estaban permitiendo sufragar a personas que ya no radican en este pueblo.



Javier Aguilar "El Tocumbo" invierte más de 10 millones en trabajos de las galerías filtrantes para contener la poca agua del río de Petatlán



PETATLÁN, GRO., A 26 DE JUNIO DE 2023.-

Ante la grave sequía por la que se atraviesa en la región, el gobierno municipal comenzó una serie de obras y acciones para llevar el agua a los hogares de los petatlecos, informó el alcalde, Javier Aguilar Silva "El Tocumbo".

"Estamos pasando por una grave sequía por fenómenos que afectan a toda la república, como es de conocimiento público no ha llovido y los pozos están prácticamente secos; sin embargo, estamos invirtiendo en trabajos para contener la poca agua del río y que esta baje a las galerías, la inversión de poco más de 10 millones de pesos incluye desazolves, rastrillado del río, construcción de muros de contención y mantenimiento a bombas en un esfuerzo por mejorar la distribución".

Al mismo tiempo se está implementando un programa de distribución de agua en pipas para las colonias. "Esperamos que con las lluvias se normalice el servicio. Invitamos a las y los petatlecos a que cuiden el agua, ya que el vital liquido está escaso y no estamos en tiempos para desperdiciarlo", acotó.



ANZ
AGENCIA DE NOTICIAS ZIHUATANEJO

LUNES 26 DE JUNIO DE 2023
Facebook: Agencia de Noticias Zihuatanejo

Gran evento por el Día del Padre en Petacalco

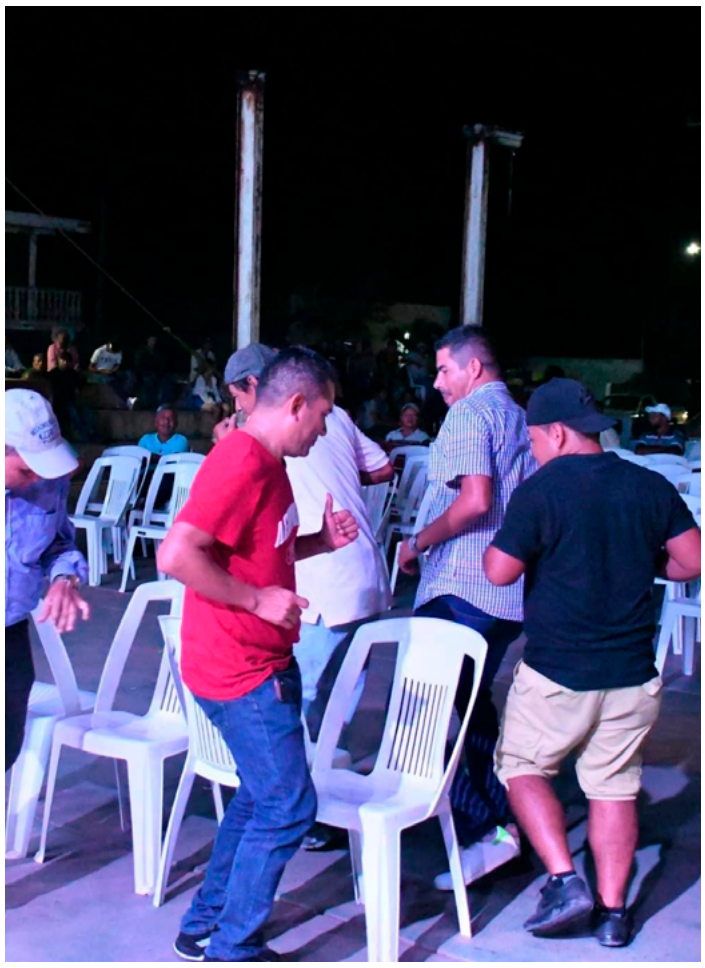





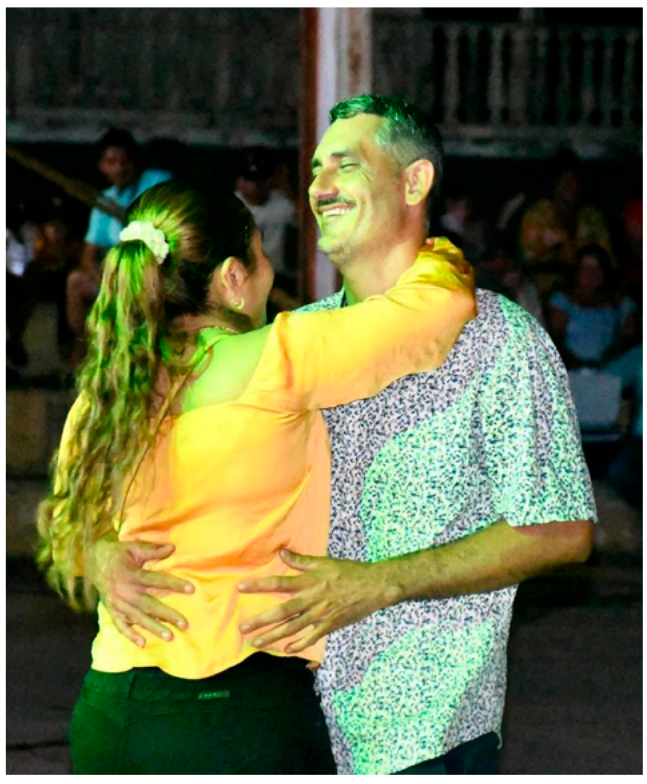



LA UNIÓN DE ISIDORO MONTES DE OCA, GRO., A 26 DE JUNIO DE 2023.-

El DIF Municipal en coordinación Producciones y Espectáculos M y la Comisaría Municipal, festejaron a los papás de la comunidad de Petacalco durante este fin de semana.

La presidenta honoraria del DIF Municipal, Rebeca Núñez Martín del Campo dio las gracias a los asistentes que disfrutaron de una noche de fiesta, reconociendo el trabajo que realizan día con día dentro y fuera del núcleo familiar.

Al igual que el Día del Niño y el Día de las Madres, el Día del Padre es una fecha importante y por ello no se dejó pasar desapercibida, ya que se hizo un festejo en la cabecera municipal y otro más en Petacalco.



FGEGuerrero impartió pláticas de Prevención del Delito, en la secundaria "Primer Congreso de Anáhuac", en Chilpancingo de los Bravo







CHILPANCINGO, GRO., A 26 DE JUNIO DE 2023.-

Por instrucciones de la Fiscal General del Estado, Mtra. Sandra Luz Valdovinos Salmerón, la Directora del Centro de Justicia Alternativa en Materia Penal, Facilitadora Penal y Especialista en Prácticas Restaurativas, Mtra. Nancy Gandarilla Durán, llevó a cabo las pláticas sobre "Prevención del bullying escolar desde un enfoque Restaurativo" y "Círculos de Paz con enfoque de diálogo para la convivencia de la comunidad educativa", con el apoyo de la Facilitadora Penal Mtra. Ana Deli Benigno Cruz y el Licenciado Adolfo Emanuel García Solís, en la secundaria "Primer Congreso de Anáhuac", turno vespertino, ubicada en Chilpancingo de los Bravo, en atención a la solicitud del Director de dicha institución, Prof. Nabor Vélez.

Dicha platicas, atendieron en esta ocasión a los grupos B y C de segundo grado, con el objetivo reducir la violencia que puede surgir entre las y los estudiantes, con la finalidad prevenir acciones que puedan escalar hasta convertirse en delitos y lograr mejores relaciones entre el alumnado.

La FGE refrenda su compromiso con las y los estudiantes guerrerenses, en atención a su desarrollo educativo, sensibilizando e informando con temas de actualidad en materia de justicia y prevención del delito.

ANZ
AGENCIA DE NOTICIAS ZIHUATANEJO

LUNES 26 DE JUNIO DE 2023
Facebook: Agencia de Noticias Zihuatanejo

Turistas y Acapulqueños disfrutan majestuoso concierto de la Filarmónica de Acapulco

Recibe al músico veracruzano Jorge Vázquez como director huésped

ACAPULCO, GRO., A 26 DE JUNIO DE 2023.-

Siendo la promoción del turismo y la cultura una de las prioridades de la gobernadora Evelyn Salgado Pineda, la noche de este viernes se realizó un concierto más de la Orquesta Filarmónica de Acapulco (OFA) que, con el apoyo de la Secretaría de Cultura Guerrero tienen como propósito difundir la música sinfónica en todas sus manifestaciones.

En su temporada "25 Aniversario", esta fue la presentación número 39 de la Orquesta Filarmónica que, de enero a junio, ha beneficiado a más de 23 mil personas.

En esta ocasión, la Filarmónica de Acapulco recibió como director huésped al Maestro Jorge Vázquez, un joven y virtuoso músico veracruzano quien ha sido considerado como uno de los directores líderes de su generación cautivando al público con su interpretación dinámica.

En las instalaciones del Jai Alai Acapulco, la Orquesta interpretó un majestuoso programa que incluyó en el repertorio obras de Igor Stravinski y Johannes Brahms, las cuales permitieron mostrar a la audiencia la gran calidad interpretativa de la Orquesta, así como el talento del Maestro Jorge Vázquez en la dirección.

Para el disfrute de locales y vacacionistas, los conciertos de la Orquesta Filarmónica de Acapulco seguirán realizándose en este destino de playa como parte de la oferta turística y cultural que ofrece el Gobierno del Estado a quienes eligen "El hogar del Sol" para vacacionar.



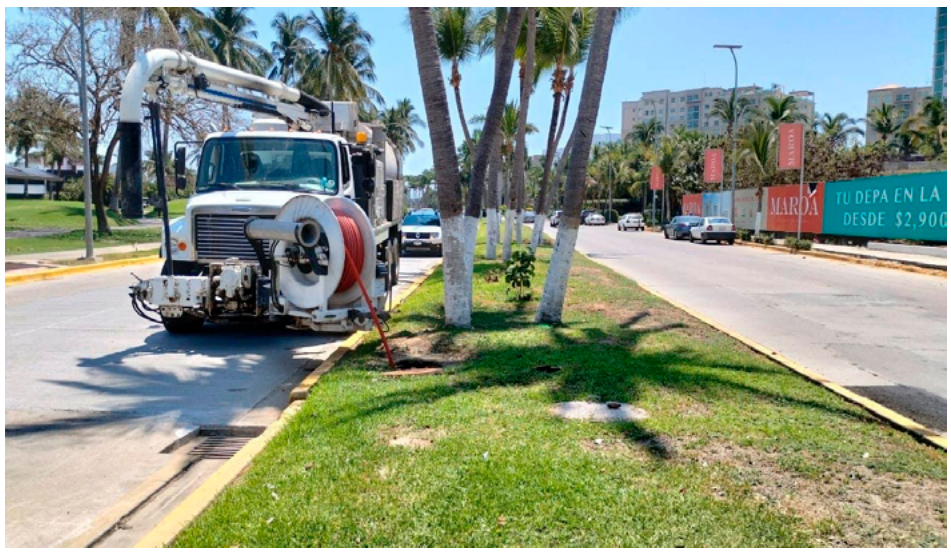

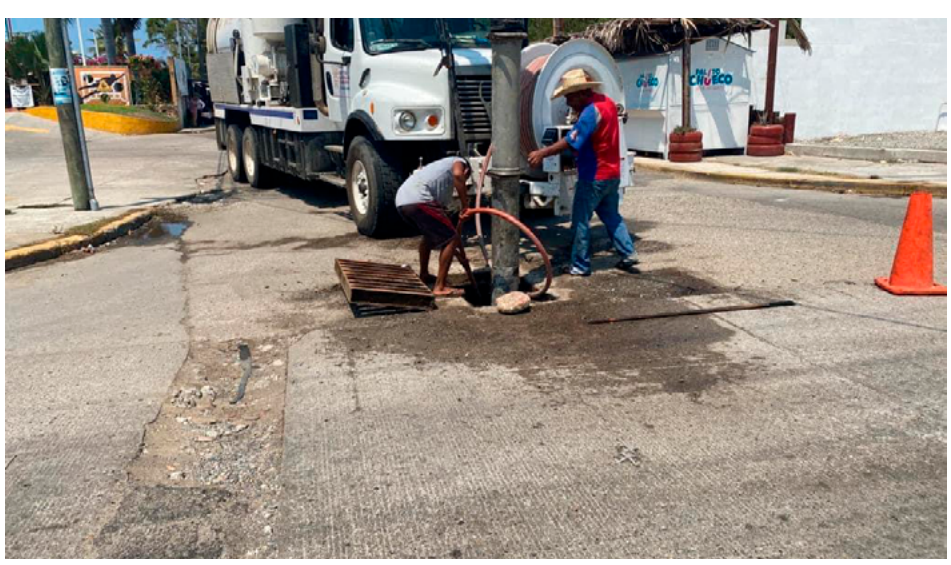

Coadyuva CAPASEG con desazolve de taponamientos pluviales en zona Diamante de Acapulco

ACAPULCO, GRO., A 26 DE JUNIO DE 2023.

La Comisión de Agua Potable, Alcantarillado y Saneamiento del Estado de Guerrero (CAPASEG) realizó el desazolve urgente de taponamientos del sistema de alcantarillado y drenaje ocasionados por las primeras lluvias en el Bulevar de las Naciones y Avenida de Las Palmas, del puerto de Acapulco.

El Director General de la CAPASEG, Facundo Gastélum Félix, informó que por instrucciones de la gobernadora, Evelyn Salgado Pineda, se realizaron acciones de atención inmediata para liberar diversos puntos críticos del sistema de alcantarillado que se obstruyeron con las primeras lluvias, provocando anegaciones en la vía pública.

El titular de la CAPASEG indicó que con el camión hidrováctor estatal, en apoyo al municipio y a la población acapulqueña, así como a los visitantes, se efectuaron tareas de succión y desazolve en la zona Diamante; en la Avenida Las Palmas, a la altura del campo de golf, en la calle Cortijo del Bulevar de las Naciones, donde también se atendió la calle Copacabana, donde se ubica un acceso a las oficinas del Poder Judicial.

En este último punto, agregó Gastélum, se realizó el desazolve urgente de las alcantarillas, las cuales estaban ya totalmente azolvadas, con tierra y residuos que arrastraron las primeras lluvias, por lo que se trabajó con mano de obra y el hidrováctor para limpiar y sacar el agua acumulada a fin de normalizar la circulación temporalmente, sin embargo, esta calle en aproximadamente 40 metros, no cuenta con drenaje, no está conectada a la red y tiene desniveles, por lo que la CAPASEG ya elaboró también el proyecto técnico para realizar la obra de conexión al colector principal del Bulevard de las Naciones, lo cual se encuentra en proceso de gestión para autorización de los recursos y sería una obra que solucionaría las anegaciones constantes que se forman en este punto por falta de salida del agua.

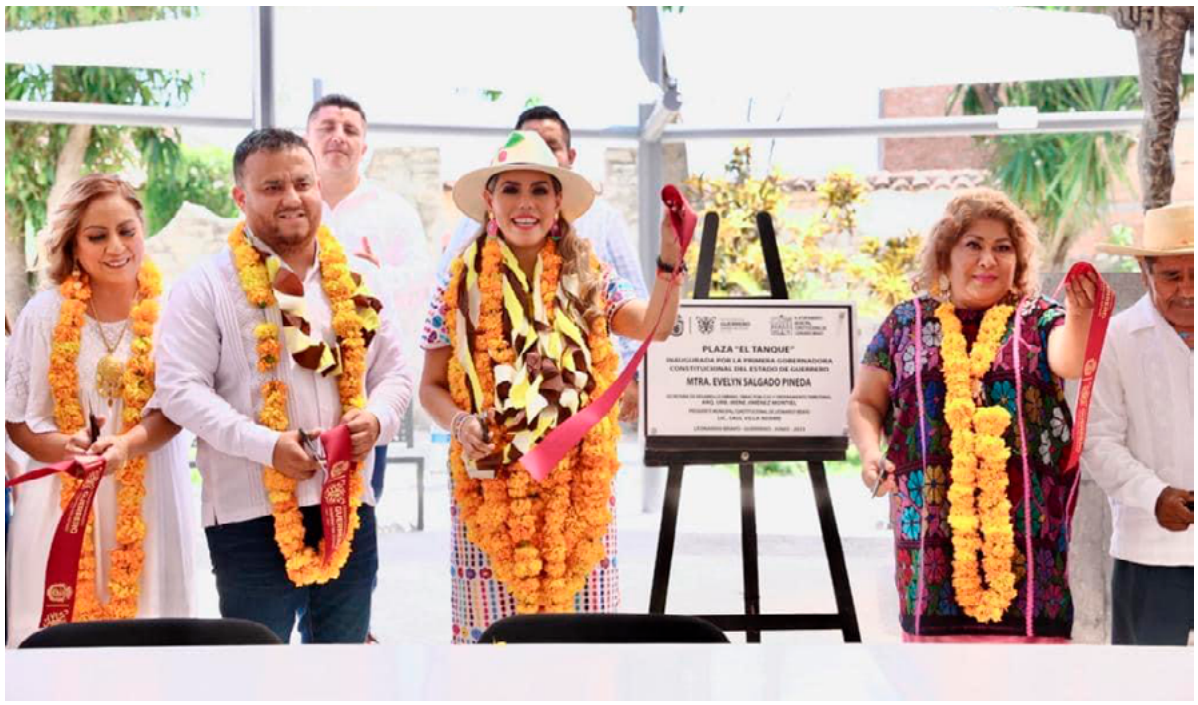

Con voluntad política y corazón, Evelyn Salgado le cumple a Chichihualco



Inaugura la gobernadora obras de infraestructura urbana con 9 MDP de inversión en beneficio de 13 mil habitantes

LEONARDO BRAVO, GRO., A 26 DE JUNIO DE 2023.-

En su visita a este municipio histórico y puerta de la sierra de Guerrero, la gobernadora Evelyn Salgado Pineda inauguró en Chichihualco obras de infraestructura urbana con una inversión superior a los 9 millones de pesos beneficiando a más de 13 mil habitantes, cumpliendo con un compromiso más a esta localidad para seguir transformando al estado con justicia y bienestar.

La mandataria estatal inició su gira de trabajo en Chichihualco, al inaugurar la reconstrucción y pavimentación con concreto hidráulico de la calle del Tlacolol de la colonia Amacoxtli donde vecinos del lugar la recibieron con la tradicional danza del tlacololero, porras y vivas con pancartas de bienvenida.

Acompañada por el senador Félix Salgado Macedonio, la gobernadora se trasladó a la calle 10 de septiembre donde recibió el cariño de la gente al inaugurar la rehabilitación del Parque del Tanque, obra que representó una inversión de 2 millones de pesos, logrando recuperar este espacio público para la reconstrucción del tejido social.

En la tierra del "Héroe del perdón" Nicolás Bravo, la gobernadora Evelyn Salgado, también inauguró la rehabilitación de la calle principal de Chichihualco como parte de las obras de infraestructura urbana para este municipio con una inversión de 2.5 millones de pesos, así como la remodelación del Parque El Kiosco, sumando una inversión total de 9 millones de pesos logrando beneficiar a más de 13 mil habitantes.

Con estas obras, dijo Evelyn Salgado, se está cumpliendo con el compromiso hecho con esta tierra llena de historia de este municipio balonero y tierra del Tlacololero.

Con la reconstrucción de la calle El Tlacolol, la remodelación del Parque del Tanque, la rehabilitación de la calle Nicolás Bravo y la recuperación del Parque El Kiosco, la gobernadora Evelyn Salgado refrendó su compromiso y voluntad política con este municipio perteneciente a la zona Centro y la región de La Sierra.

"Vamos a redoblar esfuerzos para que este reconocimiento a Chichihualco se traduzca en más obras. La gobernadora tiene mucha voluntad, mucho corazón y mucho cariño por Chichihualco y su gente, no tenga no duda, vamos a anunciar más acciones y más obras, vamos a regresar a inaugurar más obras muy cerca de las autoridades municipales", afirmó la gobernadora Evelyn Salgado.

Por su parte, el alcalde de Leonardo Bravo, Jorge Saul Villa Adame, agradeció el apoyo de la gobernadora al cumplir sus compromisos con los habitantes de Chichihualco con espacios dignos para reestructurar el tejido social y la unión vecinal, al igual que la secretaria de Desarrollo Urbano, Obras Públicas y Ordenamiento Territorial, Irene Jiménez Montiel, quien señaló que estas obras transforman el entorno y mejoran la imagen urbana de este municipio emblemático para la historia de Guerrero.





ANZ AGENCIA DE NOTICIAS ZIHUATANEJO

LUNES 26 DE JUNIO DE 2023

Facebook: Agencia de Noticias Zihuatanejo

Se esfuma en sólo 24 horas la asonada de mercenarios en Rusia

RUSIA.-

La rebelión contra la cúpula militar, tras horas dramáticas en que todo apuntaba a un choque armado directo entre los mercenarios y el ejército ruso, concluyó la noche de este sábado (tiempo local) cuando, de modo sorprendente, el controvertido Yevgueni Prigozhin, dueño de Grupo Wagner, ordenó a sus hombres dar marcha atrás y regresar a sus bases.

Horas después, el Kremlin confirmó que el contratista militar se mudará a Bielorrusia para desactivar la crisis.

Todo sucedió poco después de que el presidente de Bielorrusia, Aleksandr Lukashenko, quien se ofreció a ejercer de mediador entre Prigozhin y la Defensa de Rusia, anunció que, tras de negociar a lo largo de todo el día, se llegó al pacto de que "es inadmisible desatar una cruenta masacre en Rusia".

El servicio de prensa del mandatario bielorruso amplió así la información: "Yevgueni Prigozhin estuvo de acuerdo con la propuesta del presidente de Bielorrusia, Aleksandr Lukashenko, de detener el movimiento de los combatientes de Grupo Wagner en el territorio de Rusia y con los siguientes pasos para reducir la tensión".

Añadió: "En este momento sobre la mesa hay una variante absolutamente aceptable y ventajosa de de-senlace de la situación, con garantías de seguridad para los combatientes de Wagner".

No se dio a conocer de qué variante y garantías se trata y el propio Prigozhin, al dar su versión en un nuevo video, tampoco lo aclara. Sólo expresó: "En tan sólo un día avanzamos casi hasta llegar a Moscú, nos faltaron 200 kilómetros. En todo este tiempo no se derramó ni una gota de sangre de nuestros combatientes. Llegó un momento en que podía derramarse la sangre. Por eso, asumiendo toda la responsabilidad por el hecho de que se iba a derramar sangre rusa por una de las partes (enfrentadas), nosotros dimos vuelta con nuestras columnas (de vehículos) y nos movemos en sentido contrario hacia nuestros campamentos como estaba planeado".

Hubo también otras negociaciones que aparentemente no dieron resultado, a juzgar por los fragmentos que se difundieron en Internet del encuentro en Rostov del Don de Prigozhin con Yunus-Bek Evkurov, viceministro de Defensa, y el general Vladimir Alekseyev, subjefe del Estado Mayor del ejército ruso, donde el empresario advierte a sus interlocutores que "nada detendrá el avance de sus hombres hacia Moscú y quien lo intente será aniquilado".

El presidente Vladimir Putin agradeció a su colega de Bielorrusia su eficaz gestión para resolver esta crisis y su vocero, Dimitri Peskov, adelantó cómo se resolverán delicados asuntos que están pendientes: de sus declaraciones, pasadas las 11 de la noche en Moscú, se infiere que el Comité de Instrucción de Rusia va a anular la causa penal que abrió el viernes en contra de Prigozhin y por la cual podría ser condenado hasta 20 años de cárcel por "incitar a una rebelión militar", y que él mismo "probablemente se irá a Bielorrusia", invitado por Luka-shenko a quien conoce desde hace 20 años.

Peskov dijo que, "tomando en cuenta sus méritos en los combates en Ucrania", no se fincará responsabilidad penal contra los combatientes del grupo Wagner que participaron en la rebelión y se les invitará a firmar contratos con el Ministerio de Defensa ruso.

El portavoz de Putin afirmó desconocer si en las negociaciones se habló de cambios en la plana mayor del Ministerio de Defensa y no quiso opinar sobre la denuncia que presentó Prigozhin ante el mismo Comité solicitando que Shoigu y Guerasimov sean juzgados como "responsables del genocidio del pueblo ruso, de la muerte de decenas de miles de rusos y la entrega de territorios al enemigo".

Más tarde, el Kremlin confirmó que Prigozhin viajará a Bielorrusia.

La noticia de la rebelión cayó como balde de agua fría sobre el Kremlin. En su breve mensaje a la nación, la mañana del sábado el mandatario ruso calificó la decisión de Prigozhin de "traición" y "puñalada por la espalda" al ejército y al pueblo rusos. A la vez, quedó en una situación incómoda al tener que ordenar "castigar con dureza" a los insurrectos, porque Putin tuvo que escoger entre aceptar que alguien le imponga decisiones y mostrarse así como un mandatario débil o romper con Prigozhin, la persona que le puso en bandeja el único éxito de los meses recientes en la guerra de Ucrania con la toma de la ciudad de Bakhmut. Optó por lo segundo.

El dueño de Wagner, antes conocido como "el chef de Putin" por ser propietario de un restaurante que solía frecuentar el mandatario, respondió, en otro video, a su antiguo protector: "En cuanto a eso de la traición a la patria, el presidente está completamente equivocado. En el grupo Wagner, somos patriotas, combatimos y combatiremos por nuestra patria. Y ninguno tenemos la intención de entregarnos a exigencia del presidente, del FSB (siglas en ruso del Servicio Federal de Seguridad) o de quien sea porque no queremos que nuestro país siga viviendo en la corrupción, la mentira y la burocracia".

La elección que hizo Putin de romper con Prigozhin sólo tiene un problema: detrás está todo un ejército de 25 mil combatientes armados –con tanques, carros blindados, cañones y el arsenal que les quedó de su asalto a Bakhmut dispuestos a seguir a su líder hasta la muerte.

En la sureña ciudad de Rostov del Don, este sábado los rebeldes –en palabras de Prigozhin, que cuenta con una extensa red de canales noticiosos en las redes sociales– se hicieron del control del cuartel general del grupo de ejércitos Sur de Rusia, del aeródromo y de otras instalaciones militares.

Tuvieron en sus manos una ciudad clave para la logística de la guerra en Ucrania con cerca de un millón de habitantes, llegaron a las regiones de Lípetsk y Vorónezh a 350 kilómetros de la capital rusa y siguieron avanzando, a pesar de que todas las carreteras de acceso están cerradas con tropas del ejército desplegadas de urgencia. El empresario aseguró que, al menos, otros 25 mil hombres –de supuestos simpatizantes entre soldados del ejército, de la guardia nacional y hasta agentes de las fuerzas de seguridad– están dispuestos a acompañarlo a Moscú en lo que llamó su "marcha por la justicia" para destituir el clan que encabezan el ministro de Defensa, Serguei Shoigu, y el jefe del Estado Mayor del ejército, Valeri Guerasimov.

El alcalde de Moscú, Serguei Sobianin –al tiempo que ordenó incrementar las medidas de seguridad en la ciudad, sobre todo en las cercanías de las sedes gubernamentales, así como cerrar todos los parques–, decretó como día feriado el siguiente lunes, pidiendo a los moscovitas no salir a la calle. Roskomnadzor, dependencia que regula el uso de Internet en Rusia, anunció que va a restringir el acceso de su servicio.

Esta rebelión es la peor noticia que podía recibir el Kremlin en un momento en que había concentrado todas sus fuerzas para contener la ofensiva de las tropas ucranias y ahora, si no logra sofocarla de verdad, tendría que reubicar una parte de ellas para abrir un nuevo frente de guerra, pero esta vez dentro de su propio país y contra compatriotas.

La insurrección comenzó después de que Prigozhin acusó a Shoigu deordenar bombardear un campamento del Grupo Wagner, que según él causó numerosas víctimas mortales.

El Ministerio de Defensa negó haber realizado, llamándolo "provocación informativa".

El supuesto ataque se debió a que la noche del viernes se difundió el enésimo video de Prigozhin.

En éste arremetió no sólo contra Shoigu y Guerasimov, sino que fue mucho más allá al ofrecer su versión de por qué se lanzó la llamada "operación militar especial".

Conviene, a modo de resumen, destacar sus planeamientos principales: que "el Ministerio de Defensa difunde y confunde con la increíble mentira de que Ucrania y la Organización del Tratado del Atlántico Norte tenían planes inminentes de atacar Rusia" y que "la guerra pudo haberse evitado con tan sólo bajarse del Olimpo y ponerse de acuerdo porque al comienzo (el presidente Volodymir) Zelensky estaba dispuesto a negociar.

"Entre 2014 y 2022, el Donbás, mientras su población se empobrecía, se convirtió en fuente de saqueo para funcionarios de la Oficina de la Presidencia (de Putin), del FSB (Servicio Federal de Seguridad), de los magnates del primer círculo del Kremlin y sobre todo de los generales que cobraban el sueldo de soldados inexistentes (en el Donbás)". Comentó que es una aberración "matar a rusos porque se nos olvida que en la parte oriental de Ucrania habitan personas genéticamente rusas" y consideró que "la operación se planeó con las patas" y cuando las tropas se acercaron a Kiev, "le faltaron huevos a Shoigu", que se escondió cual cobarde en su despacho sin comprender por qué, después de lanzar miles de misiles sin ton ni son, los soldados no siguieron avanzando".

Acusó a Shoigu de "provocar la muerte de miles de tropas, mientras cada día reúne a su corte de mediocres aduladores en torno a su mesa con abundante coñac y caviar" y, como colofón, lanzó que "la guerra la necesitaban sólo el enfermo mental Shoigu que quiere pasar a la historia como gran guerrero de Tuva (minoría étnica a la que pertenece) y primer mariscal de la época postsoviética, y al clan de magnates que gobiernan Rusia". Este video, al parecer, colmó la paciencia de la cúpula militar que habría ordenado atacar el campamento de Wagner y esto, a su vez, prendió la mecha de la rebelión.

El llamado Club de Patriotas Indignados, que encabeza Igor Strelkov enemigo de Prigozhin y Putin, distribuyó ayer una declaración, que apunta: "Las autoridades prefieren no darse cuenta dela situación de la plana mayor del ejército, que ha cometido fallas y sufrido derrotas en el frente; la autoridad resultó incapaz de evitar el golpe de Estado que se está gestando, a pesar del abierto conflicto entre los mercenarios y la dirigencia de la Defensa". En consecuencia, concluyen los seguidores de Strelkov, "el sistema de poder de Rusia se encuentra al borde del colapso político y, al margen de cómo termine, la correlación de fuerzas de 20 años no será la misma".

Y advierten: "Nuestra patria está ante una catástrofe. Una guerra civil en la retaguardia puede socavar el frente y conducir a una derrota humillante en la guerra, que si la perdemos la guerra, será el fin de Rusia".

En una primera reacción desde Kiev, el presidente ucranio, Volodymir Zelensky, afirmó que lo que está pasando en Rusia es "una muestra de su debilidadcompleta: (Putin) envía a cientos de miles de personas a la guerra para finalmente atrincherarse en la región de Moscú y protegerse de lo que él armó". Añadió que Rusia "utiliza la propaganda para ocultar su debilidad y la estupidez de su gobierno, pero ahora el caos es tal que ya nadie puede ocultarlo".

Por su parte, mediante un comunicado difundido antes de que se anunciara el acuerdo auspiciado por Lukashenko, la cancillería rusa indicó que "el motín le hace el juego a los enemigos exteriores de Rusia. Advertimos a los países occidentales contra cualquier indicio de posible utilización de la situación para sus objetivos rusófobos".

Los diplomáticos rusos condenaron "las aspiraciones aventureras de los conspiradores, que están esencialmente dirigidas a desestabilizar la situación en Rusia, destruir la unidad y socavar los esfuerzos de Rusia por garantizar de forma fiable la seguridad internacional".





Con ánimos encendidos, Astros pierde 8-7 con Dodgers; Baker y Stanek, expulsados

LOS ÁNGELES.-

En un duelo que cerró con polémica, los Dodgers de Los Ángeles dieron la voltereta para imponerse por 8-7 a los Astros de Houston y ligar su cuarta victoria en las Grandes Ligas del Beisbol. El equipo angelino se llevó el triunfo con una carrera de James Outman en la octava entrada, tras el balk cometido por Rayan Stanek, relevista de Houston.

Stanek se fue expulsado al caer en la furia y gritarle al umpire del plato Manny González, después de ponchar a Michael Busch para terminar la octava entrada. El mánager de los texanos, Dusty Baker ingresó al campo y discutió con González, quien también lo expulsó.

Los Dodgers empataron a 7-7 en el penúltimo rollo. El relevista Bryan Abreu (2-2) le regaló un boleto a Freddie Freeman, Will Smith y J.D. Martinez para llenar las bases.

Kyle Tucker atrapó con una zambullida en el jardín derecho el elevado de sacrificio de Jason Heyward, quien llevó a la anotación de Freeman. Smith anotó con doble de regla después de que la bola quedó atrapada en el muro del jardín derecho.

En Denver, Mike Trout, Brandon Drury y Matt Thaiss conectaron sendos batazos de cuatro esquinas para sellar desde la tercera entrada el triunfo con marcador récord de 25-1 de los Angelinos ante los Rockies de Coronado.

Los angelinos establecieron una marca de franquicia de carreras y hits (28) en un partido y empataron el récord del equipo de carreras y jonrones.

En otro partido, el venezolano Elvis Andrus conectó un hit de oro, mientras que los cubanos Luis Roberts y Yasmani Grandal colaboraron con jonrones para que los Medias Blancas de Chicago derrotaran 5-4 a los Medias Rojas de Boston.

La racha de victorias más larga de los Rojos de Cincinnati en los últimos 66 años terminó en 12 juegos después de que el cubano Raisel Iglesias ponchó a Jonathan India con el último out y los Bravos de Atlanta ganaron por 7-6 en un festín de ocho jonrones.

En tanto, el mexicano Randy Arozarena tuvo una discreta actuación al pegar un sencillo en la derrota 9-4 de los Rays ante los Reales de Kansas City.

Gimnasia artística y natación dan a México sus primeros oros en Juegos Centroamericanos



MÉXICO.-

México consiguió este sábado su primer oro en los XXIV Juegos Centroamericanos y del Caribe con su equipo masculino de gimnasia artística tras superar a Cuba y Colombia, el principal favorito.

> *Además, el equipo de natación mixto de México ganó también la medalla de oro en la competencia 4×100 metros.*

En la gimnasia masculina, con una puntuación acumulada de 232.950 los mexicanos mejoraron notablemente el resultado de la pasada edición de Barranquilla 2018, donde se quedaron con el bronce.

En el Polideportivo de Ciudad Merliot, a las afueras de San Salvador, el conjunto cubano se quedó con la plata y Colombia, que era el campeón, debió conformarse con el bronce.

> *El desempeño de los gimnastas mexicanos en barras paralelas y caballo con arzones marcó la diferencia, dado que los cubanos los superaban en las otras modalidades y tuvieron un resultado de 231.400, mientras que colombia llegó a 36.450.*

Isaac Núñez fue el gimnasta mexicano más destacado de la jornada al obtener los mejores resultados en barras y caballo.

En cuarto y quinto lugar se ubicaron los equipos de Venezuela y República Dominicana, respectivamente.

Con este oro, México suma 6 preseas, entre ellas 4 platas y un bronce, y el medallero es encabezado por Colombia con 4 oros y 2 bronces.

ANZ
AGENCIA DE NOTICIAS ZIHUATANEJO

LUNES 26 DE JUNIO DE 2023
Facebook: Agencia de Noticias Zihuatanejo

Karely Ruiz se le va a la yugular a Yeri Mua luego de que presuntamente la tachó de "fea" y "deforme"

MÉXICO.-

Karely Ruiz no se quedó con nada y arremetió contra Yeri Mua, quien presuntamente era su "amiga" y hace varios meses defendió cuando estaba envuelta en la polémica con su ex, Brian Villegas.

Según la estrella de OF, ella se enteró por una persona de confianza que Yeri habló "pestes" de su físico, ya que presuntamente le llamó "fea" y "deforme".

Como era natural, Ruiz se molestó bastante y le lanzó un contundente mensaje a Mua, de modo que le pidió que le dijera en su cara todo lo que le criticó.

"Yeri empezó a decir que yo estaba bien fea, que mi cuerpo estaba deforme. Para empezar, si hablamos de feas, digo, no es como que sea la más hermosa del mundo. (...) Por qué no decírmelo en la cara, a mí me gusta que las cosas me las digan en la cara, ella sabe dónde vivo", dijo Karely.

Y agregó: "Sí, algo tienes que decirme, la neta sabes donde vivo, amor. Puedes buscarme y decirme todo lo que me tengas que decir (...) Para empezar no necesito de un hombre para ser feliz (...) Ahorita está embarazada y obviamente ahí no me meto, pero antes por qué no decírmelo, a qué tienes miedo".

La influencer también externó que en diversas ocasiones se dio cuenta de que Yeri Mua quería "ponerle el pie" con sus vestuarios en algunos eventos, ya que el diseñador que le creaba su outfit era muy amigo de la veracruzana y varias veces le quedó "mal" con sus vestidos.

Sin embargo, Karely Ruiz aseveró que el problema es Yeri, puesto que todas las personas que están cerca de ella se alejan por alguna u otra razón.

"Aquí el problema no somos nosotros, aquí el problema es ella. No puede ser que todas las personas a su alrededor la manden a la verg*. No es algo que a mí me afecte, porque su vida me vale un kilo de ve#g*. Lo que haga o no haga, al chile me aparece en TikTok y me aburre, me da huev* (...) Porque es una persona que da huev*, yo la verdad, mínimo me encuero. (...) A mí no me interesa quedar bien con la gente (...) No necesito ir por la vida ching*d* gente", concluyó.

Yeri Mua no ha respondido a estas declaraciones. Sin embargo, sus seguidores destacaron que esta polémica está "muy rara", ya que la influencer siempre ha hablado bien de Karely.





Yuri se defiende de las críticas de la comunidad LGBTQ+: "Yo creo que es porque soy cristiana"

MÉXICO.-

Desde hace más de un año, Yuri ha sido duramente criticada por supuestamente estar en contra de la comunidad LGBTQ+, por lo que continuamente la prensa le pregunta sobre el tema y justamente en el mes del orgullo gay, el tema volvió a ser parte de la conversación.

Aunque Yuri se ha defendido y se ha disculpado hasta de rodillas con la comunidad LGBTQ+ explicando que ella "no ha dicho nada" en su contra, en el Aeropuerto Internacional de la CDMX la captaron y le preguntaron qué opina de las críticas respecto a la polémica.

La jarocha respondió, "Algunos (me critican). Hay unas comadres que me adoran y hay otras que no, pero bueno, esto es así mi amor. Nunca le vamos a dar gusto a nadie. He dicho una y otra vez que amo a la comunidad. Los quiero mucho, en mis shows ahí los veo... no puedo hacer más".

Yuri siguió explicando que, "El problema lo tienen ellos, ese pequeño sector o ese pequeño grupito" y compartió que ella cree que la critican sin fundamento por su religión y por no ser una artista que enseñe de más en sus conciertos, "yo creo que es porque soy cristiana y no me enloquezco ni salgo con el chicharrón de fuera. Yo creo que eso es".

La cantante reiteró que no entrará en más polémicas sobre el tema y dijo, "Nunca he dicho que Dios no los quiere, en lo absoluto... Dios ama también a la comunidad, por supuesto, nada más que yo tengo mi forma de pensar como cristiana y es respetable, yo no ando con una bandera ahí en Reforma (diciendo) 'todos tienen que ser', no mi amor, yo respeto pero pues ellos no me respetan mucho en esa área, pero no importa, los sigo queriendo, los sigo amando".

Además, en plena entrevista dos personas de la comunidad se acercaron a ella para pedirle una foto y ella aprovechó para decir, "Aquí está el ejemplo, ¿Ustedes me aman o no?", a lo que los fans respondieron emocionados, "¡Claro!".

Finalmente, Yuri les preguntó, "¿Por qué?", así que los fans respondieron, "Porque eres una chingon*". Emocionada por eso, la cantante concluyó la entrevista diciendo, "¡Eso! ¿Viste? Aquí está. No todos me odian".

Extranjero en estado de ebriedad provoca aparatoso accidente en el bulevar a Ixtapa







ZIHUATANEJO, GRO., A 26 DE JUNIO DE 2023.-

Un hombre de origen extranjero chocó su camioneta contra un poste y derribó las estructuras metálicas las cuales quedaron sobre unos los carriles en el bulevar a Ixtapa, a unos 100 metros de los llamados "Puentes cuates".

El accidente ocurrió alrededor de las 22 horas cuando un hombre, adulto mayor, conducía en estado de ebriedad una camioneta Silverado, con placas del estado de Nayarit, al parecer a exceso de velocidad y circulaba de Zihuatanejo hacia Ixtapa, cuando al parecer por la velocidad perdió el control y se subió a al camellón que divide los carriles del bulevar a Ixtapa y se impactó contra un poste y derribó una estructura metálica que sostiene dos letreros también de metal que quedaron tirados sobre un carril del bulevar.

Aún así por el impacto la camioneta brincó a otro carril y se impactó finalmente contra un poste de alumbrado público.

El tripulante de la camioneta sufrió varios golpes y heridas sangrantes que fueron atendidas por paramédicos de la Cruz Roja quienes revisaron al sujeto y este no permitió que lo llevaran a un hospital, solo le colocaron algunos vendajes en la cabeza.

A lo largo del lugar del accidente sobre los carriles del bulevar quedaron partes del vehículo así como tablas de surf que el responsable del accidente traía a bordo de su camioneta.

Al lugar llegaron bomberos de Protección Civil quienes tiraron tierra y aserrín sobre parte del combustible que quedó regado en el pavimento.

El hombre que solo dijo llamarse "Arturo", fue puesto a salvo y elementos de la Policía vial ordenaron el arrastre de la camioneta al corralón para desoldar responsabilidades.

Tres lesionados por dos choques ocurridos en hechos distintos, los afectados son motociclistas

ZIHUATANEJO, GRO., A 26 DE JUNIO DE 2023.-

Dos choques viales en los que estuvieron implicados motociclistas ocurrieron el viernes y sábado, el primero en playa Larga y el segundo en la calle Bicentenario, frente a la Prepa 13.

Fue a las 11:40 horas en las curvas de la carretera que conduce a playa Larga, donde dos jovenes en presunto estado de ebriedad a bordo de una motocicleta Italika en la que transportaban un pastel, chocaron de frente contra el taxi 41 de la UTAAZ, ya que invadieron el carril contrario.

Se logró saber que era cumpleaños de uno de los ocupantes de la moto, ya regresaban a playa Larga porque habían ido por el pastel, lamentablemente por la colisión fueron trasladados en la ambulancia de Bomberos; uno al Hospital General y otro al hospital del IMSS.

El segundo percance ocurrió frente a la Prepa 13, en la zona Centro, donde un conductor alcoholizado que circulaba en el carril derecho se atravesó en la avenida para retornar, pero le obstruyó la circulación a un motociclista que se desplazaba en el carril izquierdo, ambos circulaba con dirección a Seguridad Pública.

Se logró saber que el motociclista lesionado en este segundo siniestro fue atendido por paramédicos, en ambos casos los oficiales de la Policía Vial procedieron con los trámites correspondientes porque los conductores no llegaban a un rápido arreglo.

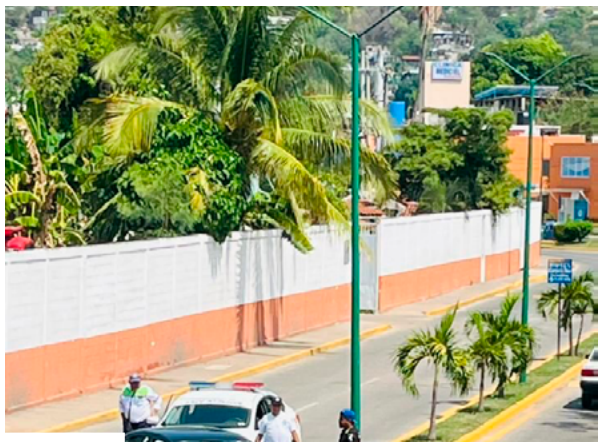



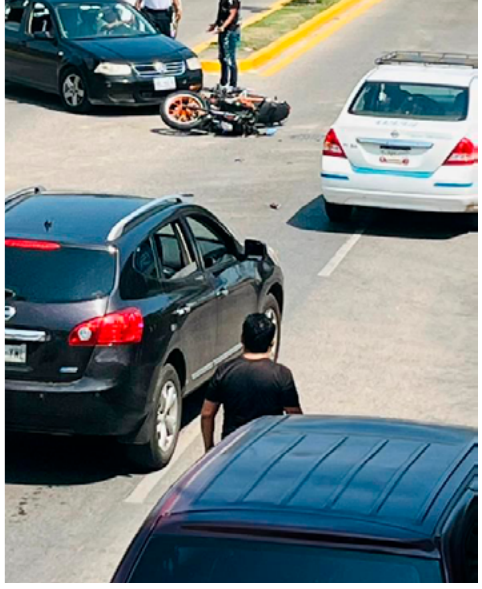



Resulta herida una mujer tras caerse en Papanoa

> *Fue personal de la Comisión Nacional de Emergencias, quien le dio los primeros auxilios*

PAPANOA, GRO., A 26 DE JUNIO DE 2023.-

Una mujer resultó con lesiones tras sufrir una caída, por lo que personal de la Comision Nacional de Emergencias, a cargo del paramedico Luis Armando Benítez Pompa, fue quien la atendió.

La mujer se cayó desde su propia altura, lo que ocasionó una posible fractura en su pierna derecha.

Los hechos fueron registrados en una conocida miscelánea en Papanoa.

Cabe señalar que este día del paramedico, la delegación fue dotada de insumos por parte del Centro de Reportes LZC -GRO para una mayor atención prehospitalaria, por qué al hacer uso del equipo, a la lesionada le fabricaron una férula para inmovilizarle la pierna.

Al lugar llegaron elementos de la Cruz Roja delegación Tecpan, quienes venían de dejar un traslado desde Zihuatanejo, y de inmediato realizaron el procedimiento para llevarla a bordo de la ambulancia con dirección al IMSS - Bienestar en Tecpan de Galeana.



Encuentran sin vida a comerciante

ATOYAC, GRO., A 26 DE JUNIO DE 2023.-

Un comerciante de maquinitas fue encontrado sin vida dentro de una vecindad donde radicaba actualmente.

El hecho ocurrió este viernes por la mañana en la calle 10 de mayo de la colonia Martíres, frente a la tortillería Rodríguez.

De acuerdo con los datos proporcionado con las autoridades policiacas señalan que el cuerpo de la víctima fue localizado en el interior de su cuarto que rentaba acostado en su cama.

Al lugar, arribaron elementos de policíacos, acordonaron las escenas del deceso donde se llevó acabo las diligencias de ley, después se ordenó el levantamiento cadavérico , siendo trasladado a la morgue que está habilitado como el Servicio Médico Forense SEMEFO, donde fue reclamo por sus familiares. Se supo que el hoy occiso tenía un negocio de maquinita en el mercado de perseverancia en Atoyac.