

CUATRO PARTIDOS DE SUSPENSIÓN A MOURINHO POR INSULTOS AL ÁRBITRO: UEFA

ANZ

DIARIO DIGITAL

ZIHUATANEJO, GUERRERO / DIRECTOR GENERAL: ROGELIO CENDEJAS ROSALES
TEL: 755 101-9983 / JUEVES 22 DE JUNIO DE 2023

JORGE SÁNCHEZ Y LIZETTE TAPIA INAUGURAN CASA DE LA TERCERA EDAD



Este miércoles d inauguró la Casa de la Tercera Edad en la comunidad de San José Ixtapa

En San José Ixtapa

IMPORTANTE QUE SECTORES ESTÉN TOMADOS EN CUENTA EN ACTUALIZACIÓN DE PLAN MUNICIPAL DE DESARROLLO URBANO DE ZIHUATANEJO



El presidente del Colegio de Ingenieros Guerrerenses Delegación Costa Grande, César Hernández Albuerne, calificó como positivo que la autoridad haya tomado en cuenta a todos los sectores de la población para llevar a cabo la actualización del Plan Municipal de Desarrollo Urbano 2023

Vuelos que arrancan en Julio están a más del 60%





VIDA SILVESTRE SE ENCUENTRA AFECTADA POR OLA DE CALOR

CON PARTICIPACIÓN CIUDADANA SE HAN LOGRADO ERRADICAR TIRADEROS CLANDESTINOS: DLB

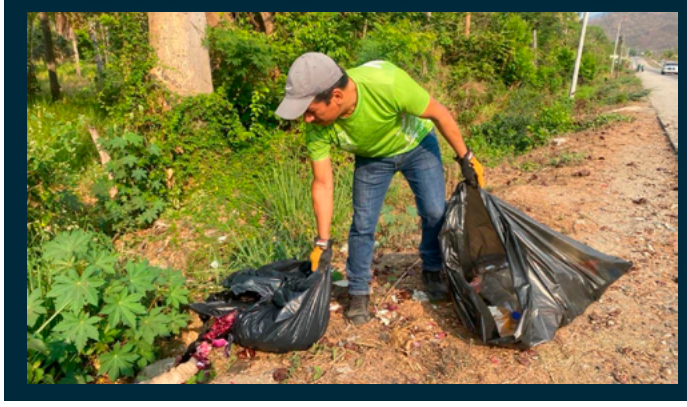


Armida®
Sabor por tradición.
MES DEL PAPÁ
Que Pan TAN PADRE
ALIMENTATE SANAMENTE

ANZ
AGENCIA DE NOTICIAS ZIHUATANEJO

JUEVES 22 DE JUNIO DE 2023
Facebook: Agencia de Noticias Zihuatanejo

TecNM campus Costa Grande, asiste como invitado al "Tianguis de Todito" de jóvenes emprendedores de Zihuatanejo

ROGELIO CENDEJAS

ZIHUATANEJO.-22 DE JUNIO DEL 2023.-



Maestros y alumnos del TecNM campus Costa Grande, asistieron como invitados al "Tianguis de Todito" de jóvenes emprendedores de Zihuatanejo, donde los estudiantes de las carreras de Ingeniería en Gestión Empresarial (IGE), así como de Sistemas Computacionales exhibieron sus proyectos de emprendimiento y de innovación tecnológica que han desarrollado en esta casa de estudios en Zihuatanejo.

La Directora del plantel, la Maestra Fadme Molina Salomón, recorrió cada uno de los stands acompañada de Kevin Jaret, joven emprendedor, egresado del TecNM Campus Costa Grande.

La Directora de la institución destacó el papel tan importante de los jóvenes, quienes se atreven a realizar en su faceta de estudiantes y posteriormente como profesionistas, proyectos que los convertirán en futuros empresarios.

Los felicitó por aprovechar las oportunidades como ayudarse de manera común y crear un espacio de proyectos de emprendimiento.

Los maestros y estudiantes promocionaron la oferta educativa en el TecNM campus Costa Grande, como son las Licenciaturas en Administracion, Contador Público y Arquitectura, así como las Ingenierías en Sistemas Computacionales, Electromecánica y Gestión Empresarial.

El "Tianguis de Todito" de jóvenes emprendedores ofrece además de alimentos, postres, snacks, ropa casual, bolsas, carteras, accesorios, juguetes, hasta artículos deportivos entre otros productos y se ubica en la calle Juan N Álvarez, atrás de La Sirena Gorda.



Con participación ciudadana se han logrado erradicar tiraderos clandestinos: DLB



EDGAR MAGAÑA
ZIHUATANEJO, GRO., A 22 DE JUNIO DE 2023.-

El director de Servicios Públicos, David Luna Bravo, dijo que gracias a la participación ciudadana se ha hecho frente a los tiraderos clandestinos, los cuales en su mayoría se concentran cerca de las comunidades.

> *Precisó que se han llegado a localizar hasta 55 tiraderos a cielo abierto en puntos como Arrecife y Pantla, en donde los comisarios y comisariados han dado ayuda a localizarlos para que acuda personal de limpia y de participación ciudadana.*

En ocasiones se han retirado hasta 12 viajes de camión de volteo de basura orgánica e inorgánica, pero la ayuda de la población no solo ha servido para detectar nuevos tiraderos, sino que también se ayuda a mantener limpios los espacios que anteriormente se utilizaban para arrojar desechos.



Sobre la basura orgánica, dijo que se llegan a encontrar bolsas con viseras y huesos, las cuales muy probablemente provengan de carnicerías. La Dirección a su cargo brinda el servicio a 23 carnicerías que pagan al Ayuntamiento para que se recolecten sus desechos con la intención de depositarlos en el relleno sanitario.

Motivo por el que hizo el llamado a los dueños de estos establecimientos para que hagan el manejo adecuado de su basura y no la dejen en basureros clandestinos.

Vida silvestre se encuentra afectada por ola de calor

> ***Hasta el momento solo se ha dado la muerte de aves**

EDGAR MAGAÑA
ZIHUATANEJO, GRO., A 22 DE JUNIO DE 2023.-

La falta de agua y de alimento afecta a toda la vida silvestre de la región, aunque hasta el momento solo se ha registrado la muerte de aves por desnutrición, informó el director de Medio Ambiente y Recursos Naturales, Israel Campos García.

Entrevistado en la comunidad de San José Ixtapa (Barrio Viejo), precisó que entre la fauna silvestre existe estrés hídrico debido a la escasez de agua, ya que la mayoría de los mantos acuíferos disminuyeron su nivel.

Además de la ausencia de alimento y del vital líquido, los animales enfrentan incendios forestales que en ocasiones resultan ser mortales para ellos.

La ola de calor ha provocado que se dé una escasez de alimento para todo tipo de animal en condiciones silvestres, aunque hasta ahora solo se ha presentado la muerte de aves en varios puntos de la región.

En este tema, precisó que el Servicio Nacional de Sanidad, Inocuidad y Calidad Agroalimentaria (SENASICA), determinó que la reciente mortandad de aves se dio porque disminuyeron sus fuentes de alimento, lo que provocó que bajaran de peso y finalmente murieran por desnutrición.



ANZ AGENCIA DE NOTICIAS ZIHUATANEJO

JUEVES 22 DE JUNIO DE 2023

Facebook: Agencia de Noticias Zihuatanejo

Jorge Sánchez Allec y Lizette Tapia Castro inauguran Casa de la Tercera Edad en San José Ixtapa



> ***La remodelación del inmueble incluyó la habilitación de un espacio para actividades de un Centro de Desarrollo Comunitario***

ZIHUATANEJO, GRO., A 22 DE JUNIO DE 2023.-

En un esfuerzo por dignificar las condiciones de los espacios destinados al esparcimiento y la convivencia sana de los adultos mayores, el gobierno de Zihuatanejo y el DIF Municipal llevaron a cabo la remodelación integral de la Casa de la Tercera Edad en San José Ixtapa, que incluye un espacio para las actividades de un Centro de Desarrollo Comunitario, cuya inauguración fue encabezada este miércoles por el presidente Jorge Sánchez Allec y su esposa Lizette Tapia Castro, junto con los integrantes del Cabildo.

Durante un evento que también contó con la presencia de directores de áreas municipales, la presidenta honoraria del DIF Zihuatanejo reconoció y agradeció todo el apoyo que para poder realizar la rehabilitación del mencionado inmueble se tuvo por parte de su esposo el alcalde Jorge Sánchez Allec, respaldado siempre por los dos síndicos procuradores, las regidoras y los regidores.

Resaltó que las obras de remodelación de los clubes de la Tercera Edad tienen el único objetivo de que "ustedes vengan a su casa a lo que venimos todos los miércoles, y aquí venimos todos a ser felices, a bailar, a pasarla bien, a disfrutar, a pasar momentos verdaderamente agradables".

Sobre lo realizado en esta Casa de la Tercera Edad, Lizette Tapia Castro informó que se instalaron puertas y ventanas nuevas de aluminio, así como ventiladores, se cambiaron los sanitarios, se restauró el piso firme en una parte del inmueble; además de la construcción de un salón de belleza, rehabilitación de instalación hidráulica y sanitaria, mejoramiento de instalación eléctrica, aplicación de pintura en toda la estructura de metal, mejoramiento de las áreas jardinadas, entre otros trabajos que permitieron dignificar estas instalaciones donde actualmente se atiende a 150 adultos mayores.

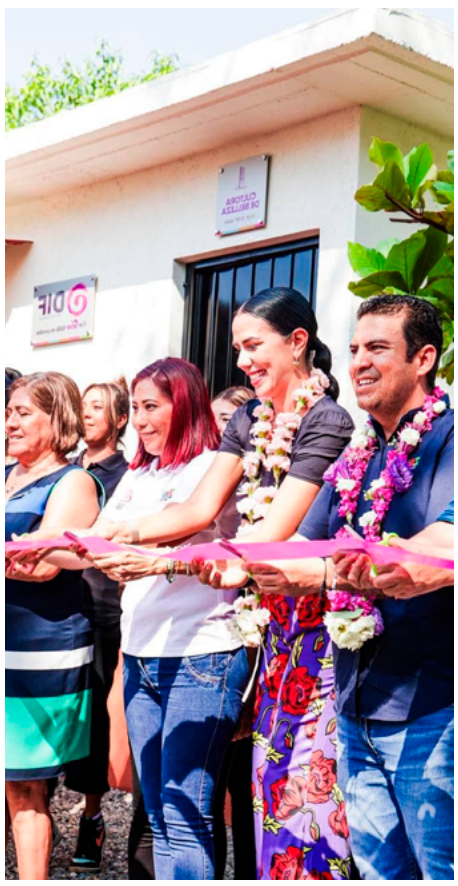



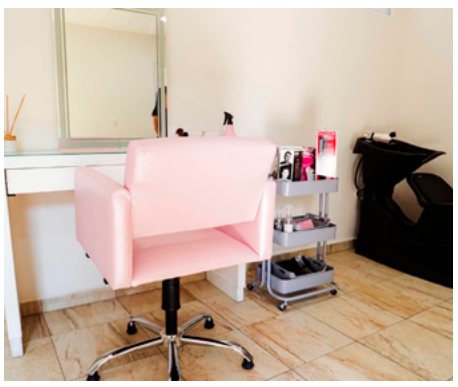

Por su parte, el alcalde Sánchez Allec, quien en un gesto de aprecio y respeto hacia los adultos mayores, saludó de mano a todos los integrantes de este sector vulnerable que ahí se encontraban, destacó que "hoy el DIF, por primera vez está haciendo obras y acciones con recursos propios", explicando que la institución que preside su esposa Lizette Tapia Castro tiene a su cargo la administración de los baños públicos instalados en diferentes lugares de Ixtapa y Zihuatanejo, lo que le permite obtener ingresos que son utilizados para remodelar todos los Centros de Desarrollo Comunitario, "lo cual es de reconocerse, porque habla de una gran administración, pero sobre todo de un gran equipo que están haciendo al interior del DIF".

En cuanto a la remodelación hecha en esta Casa de la Tercera Edad y CDC dijo que "no tiene otra finalidad que en una mejor infraestructura se pueda atender mejor a nuestros queridos adultos mayores y que los miércoles pasen momentos agradables en un lugar con condiciones dignas".

Pero también el Ejecutivo municipal resaltó que la Biblioteca pública ubicada frente a esta Casa de la Tercera edad ya se encuentra en proceso de digitalización para poder prestar el servicio que hoy requieren los estudiantes de primaria, secundaria y bachillerato; estimando que en unas dos semanas podría regresar a San José Ixtapa para inaugurar esa obra.

Mientras que Don Othón Sánchez Gómez, agradeció "el gran mejoramiento que el presidente Jorge Sánchez y la señora Lizette Tapia Castro hicieron a nuestro Club; todos los adultos mayores estamos sumamente agradecidos por la ayuda y por la remodelación", además de sorprender gratamente a todos los presentes con unos versos que ahí declamó.



Gobierno de Zihuatanejo inicia construcción de calle Caoba en colonia arboledas de San José Ixtapa





> *Vecinos del núcleo poblacional aportarán la mano de obra en la ejecución del proyecto que los beneficiará a todos*

ZIHUATANEJO, GRO., A 22 DE JUNIO DE 2023.-

Al continuar impulsando el programa municipal Mano con Mano, que ha permitido avanzar en el fortalecimiento de la infraestructura vial en Zihuatanejo, el presidente Jorge Sánchez Allec, acompañado de integrantes de la Comuna y directores municipales, acudió este martes a la colonia Arboledas de San José Ixtapa para dar el banderazo de inicio a la construcción de la calle Caoba, que beneficiará a decenas de familias del núcleo poblacional y en cuya ejecución los vecinos del lugar aportarán la mano de obra.

Daniel Cebrero García, vecino de ea comunidad dijo lo siguiente. “Esta obra beneficiará a muchas familias, usted presidente nos demuestra día a día que quiere lo mejor para su gente. Siempre preocupado por el bienestar de las familias”. Mientras que Eduardo Moreno Martínez, presidente colonia Arboleda agradeció por el inicio de esta pavimentación.

El presidente Jorge Sánchez Allec dijo que en San José han venido avanzando con diferentes obras y seguirán con más por todo lo que representa para el municipio. “San José es una comunidad que se necesita seguir impulsando y por eso hoy toca hacer obra aquí”, enfatizó el alcalde de Zihuatanejo.





UNIVERSIDAD CEUSJIC

COMPROMETIDOS CON LA CALIDAD EDUCATIVA

¡Carreras y planes diseñados para ti! En la Universidad CEUSJIC, contamos con más de 20 programas académicos, 5 campus en el país y más de 1,500 alumnos activos

¡Contamos con preparatoria, licenciaturas, maestrías y doctorados!

Teléfono 755 554 19 00

#SOMOSCEUSJIC

Ceusjic.edu.mx





Vuelos que arrancan en Julio están a más del 60%



MIJAIL ABARCA

ZIHUATANEJO, GRO., A 22 DE JUNIO DE 2012.-

En el mes de Julio se esperan nuevos vuelos nacionales hacia Ixtapa-Zihuatanejo que dejarán una importante afluencia de visitantes; Querétaro, El Bajío, Monterrey y Ciudad de México saliendo del AIFA, son las conexiones que hasta el momento se encuentran con un 60 por ciento en las reservaciones.

El Director de Turismo municipal, Jesús Gallegos Galván, informó que están a días de la recepción y los representantes de los tres niveles de gobierno ya se encuentran listos para los vuelos inaugurales.

En el caso de Querétaro y El Bajío son mercados que tienen una alta demanda a lo largo de los años y de momento quedarán como vuelos regulares, al igual que el de la Ciudad de México, procedente del aeropuerto Felipe Ángeles.

De este último tienen altas expectativas porque por su ubicación geográfica, estiman el arribo de turistas originarios de Hidalgo y el Estado de México.

Para el caso del vuelo con Monterrey, se trata de un destino que estará disponible únicamente para la temporada de verano, pero están en pláticas para que regrese en la época de invierno, y luego lograr que se quede permanentemente.

Jesús Gallegos Galván finalmente comentó que respecto a los vuelos de Toluca y Guadalajara, están en negociaciones para que a la brevedad posible puedan iniciar operaciones.





ANZ
AGENCIA DE NOTICIAS ZIHUATANEJO

JUEVES 22 DE JUNIO DE 2023
Facebook: Agencia de Noticias Zihuatanejo



Para prevenir la corrupción, pide Iván Hernández Díaz a adultos mayores "no dar propinas" a quienes les apoyen en cajero

> *La mejor manera de agradecer, es haciendo buen uso de esos recursos, señala*

CHILPANCINGO, GUERRERO., A 22 DE JUNIO 2023.-

Al medio día de este miércoles, en la comunidad de Atliaca, el Delegado Federal de los programas para el Bienestar en Guerrero, Iván Hernández Díaz, acudió a un evento en el que se hizo la entrega de la tarjetas a adultos mayores que ahora son beneficiarios del programa Pensión para el Bienestar de Adultos Mayores.

Ahí, Hernández Díaz, mencionó que el logro de hoy poder tener dicho programa, es resultado de la congruencia del Presidente de la República, Andrés Manuel López Obrador, qué siempre ha priorizado a ese sector de la población y que ahora -desde el gobierno- "ya no sólo es un programa, es un derecho constitucional".

En ese sentido, también dijo, que la mejor forma de agradecer ese esfuerzo, qué se hace desde el gobierno federal "es dándole buen uso a esos recursos", ahorrando, comiendo bien, atendindose (en temas de salud), entre otras.

Con ese comentario, Hernández Díaz, también pidió a los asistentes, qué "en los buenos gestos, de su buen corazón, al momento de acudir a cobrar su pensión no caigan en prácticas qué pueden ser cuestionables" mencionando, "que el personal que ahí labora tiene el compromiso de ayudar sin la intención de recibir algún pago por parte de los beneficiarios", señalando que así, "como desde el inicio se previene la corrupción".





Atiende Fiscal Especializada en Delitos Sexuales a familiares de dos menores de la primaria Juan N. Alvárez



> *Tras dialogar accedieron a liberar la vía de circulación que mantenían obstruida.*

CHILPANCINGO, GUERRERO A 22 DE JUNIO DE 2023.-

La Fiscalía General del Estado, a través de la Fiscal Especializada en Delitos Sexuales, Claudia Irene Constantino López, atendió a la familia de dos menores de la escuela primaria Juan N. Álvarez.

En el diálogo que sostuvo la Fiscal Especializada con la madre de las menores, explicó el seguimiento que ha dado esta dependencia a la carpeta de investigación que inició desde el pasado 5 de junio de 2023, por el delito de acoso sexual.

La Fiscal Especializada indicó que desde el área que dirige, bajo las indicaciones de la Fiscal General del Estado, la Mtra. Sandra Luz Valdovinos Salmerón, se da puntual seguimiento a los casos denunciados a fin de resolver los delitos en donde se ve afectada la integridad física y psicológica de mujeres, niñas, niños y adolescentes, esto con el firme compromiso de garantizar su seguridad, y procurar que el culpable no quede impune.

Asimismo, garantizó que la FGE está comprometida en dar una atención cercana a cada una de las personas que hayan sido víctimas directas o indirectas de cualquier tipo de delito. En ese sentido, aseguró que se revisará el actuar de cada uno de los funcionarios, que deben regirse bajo los valores de lealtad, honor e integridad.

Tras dialogar con los familiares, la madre y un grupo de personas que le acompañaban liberaron la vialidad que mantenían obstruida, para dirigirse a las oficinas de la Fiscalía Especializa, en donde se informó a la familia los avances en torno al caso.

La FGE con dichas acciones refrenda su compromiso con las y los guerrerenses de procurar el acceso a la justicia y el combate a la impunidad.



Urge diputada atención a problema de sequías en Guerrero

> **Llama la priísta Gabriela Bernal a establecer políticas públicas para dar protección a los recursos naturales*

CHILPANCINGO, GRO., A 22 DE JUNIO DE 2023.-

El grave problema de sequías y altas temperaturas en estado, provocó que el tema haya llegado el Congreso del Estado durante la sesión de la Comisión Permanente.

> *La participación fue de la diputada Gabriela Bernal Reséndiz de la bancada del PRI, quien pidió al Congreso establecer medidas urgentes frente a estos problemas.*

La diputada presentó cifras de la Comisión Nacional del Agua, en los que se señala que Guerrero presenta una "sequía total, y que el 5.5 de su territorio lo cuenta con sequía extrema".

Explicó que en la primera quincena de junio los pronósticos son de un importante déficit de lluvias en la entidad, que junto con Chiapas y otros estados del sureste mexicano presentan una sequía de moderada a severa.

Bernal dijo que los municipios con mayor población como Acapulco, Chilpancingo y Zihuatanejo, se encuentran catalogados como con sequía severa, en un hecho anormal.

La legisladora priísta llamó al Congreso a establecer políticas públicas para brindar protección a los recursos naturales, así como de estrategias para enfrentar el problema de la sequía, tales como fortalecer la educación ambiental.



ANZ
AGENCIA DE NOTICIAS ZIHUATANEJO

JUEVES 22 DE JUNIO DE 2023
Facebook: Agencia de Noticias Zihuatanejo



Garantiza el DIF Guerrero un entorno familiar temporal seguro a niñas, niños y adolescentes: Liz Salgado



OAXACA, OAX; A 22 DE JUNIO DE 2023.-

La presidenta honoraria del DIF Guerrero, Liz Adriana Salgado Pineda, asistió al primer Encuentro Nacional de Centros de Acogimiento Residencial de Niñas, Niños y Adolescentes en el estado de Oaxaca.

Liz Salgado aseguró que, gracias a la coordinación con la federación, se garantiza un entorno familiar temporal seguro, amoroso y de apoyo a las niñas, niños y adolescentes residentes de la Casa Hogar del DIF Guerrero que, por diversos motivos, se encuentran bajo la custodia del Estado. “Estamos garantizando la integridad, atención y respeto absoluto de los derechos de las niñas, niños y adolescentes”, indicó.

En el marco de este encuentro de trabajo, la titular del Sistema Nacional DIF, Nuria Fernández, señaló que esta reunión de trabajo permitirá desarrollar un nuevo modelo de atención en los Centros de Asistencia Social (CAS) públicos y privados en México, mediante el intercambio de experiencias y teorías, para asegurar el acceso de niñas, niños y adolescentes a cuidados alternativos que garanticen sus derechos.

Explicó que las niñas y los niños deben ser considerados en todo momento sujetos de derecho. Por lo tanto, el DIF Nacional trabaja en garantizar cuidados alternativos para ellos a través de reintegraciones con su familia nuclear, extensa o familia de acogida, además de brindar la posibilidad de adopción y la búsqueda de una vida independiente una vez que dejen las Casas Hogar.

El representante de UNICEF en México, Fernando Carrera Castro, reconoció que las casas hogar del país necesitan un modelo de atención que incluya técnicas, financiamiento y conocimiento.

Liz Salgado afirmó que “tenemos mucho trabajo por delante y estamos entusiasmados por poder mejorar la atención que brindamos a los grupos de atención prioritaria”.

Durante la inauguración del evento que se realiza del 21 al 23 de junio se reunen las presidentas y presidentes de los Sistemas Estatales DIF para intercambiar experiencias y buenas prácticas.



Facultad de Comunicación de la UAGro y Semaren firman convenio de colaboración

> *El objetivo es capacitar al alumnado en comunicación ambiental*

> *Diserta Almazán Juárez conferencia sobre trabajo ambiental del gobierno*

CHILPANCINGO, GRO., A 22 DE JULIO DE 2023.-

La secretaría del Medio Ambiente y Recursos Naturales firmó un convenio de colaboración con la Facultad de Comunicación de la UAGro, para que alumnos de esa institución interesados en temas ambientales, puedan dar sus prácticas profesionales y su servicio social en la institución mencionada, la cual está con las puertas abiertas, señaló el titular Ángel Almazán Juárez.

El acuerdo se firmó en el marco de la presentación del Comité de Responsabilidad Social y Medio Ambiente, integrado por alumnos y coordinado por los docentes Gonzalo Castañón Arcos y Mónica Morales Jiménez; en el evento Almazán Juárez disertó la conferencia sobre las atribuciones y programas que maneja el gobierno de Guerrero en temas ambientales, como la protección de especies, zonas forestales y educación ambiental, además del tema de bienestar animal que cada vez cobra más vigencia entre la sociedad.

El alumnado mostró una amplia participación en temas como la vigilancia medioambiental y el maltrato animal, así como la difusión de las atribuciones de los entes de gobierno que tienen que ver con este trabajo, a lo que el funcionario señaló que entre los temas que más afectan al medio ambiente están los incendios forestales; además de considerar que se deben unir esfuerzos para



preservar la riqueza de la biodiversidad de Guerrero que ocupa el cuarto lugar a nivel nacional en ese sentido y nuestro país, se ubica en el quinto lugar mundial por su variedad de flora y fauna derivado a su vez, de la variedad de clima y suelo que tenemos.

La firma del convenio y la conferencia se realizaron en el Auditorio de la Facom con la directora de la institución Aurora Reyes Galván, quien mencionó la importancia de que los próximos profesionales de la comunicación, conozcan en campo la relevancia de comunicar la problemática ambiental, de ahí la trascendencia del acuerdo realizado con Semaren.



Se reúnen directoras de las Instancias Municipales de las Mujeres de 12 municipios beneficiadas con el PROABIM

> *El objetivo es evaluar y dar seguimiento a los proyectos encaminados a erradicar la violencia en las mujeres*

CHILPANCINGO, GRO., A 22 DE JUNIO DE 2023.-

La Secretaría de la Mujer realizó la segunda reunión virtual con las directoras de la mujer de 12 municipios beneficiados con la modalidad II del Programa para el Adelanto, Bienestar e Igualdad de las Mujeres (PROABIM), con el objetivo dar seguimiento a los proyectos que se pondrán en marcha.

En la reunión se destacó que es una prioridad para la gobernadora, Evelyn Salgado Pineda impulsar acciones para fortalecer el desarrollo de las mujeres para disminuir todo tipo de violencia y a través de diversas actividades encaminadas a mejorar sus condiciones de vida.

El programa cuenta con dos modalidades de actuación, la Modalidad I, se refiere a las actividades que realizará la Secretaría de la Mujer Estatal y la modalidad II son acciones que realizaran las directoras de las Instancias de las Mujeres de los 12 municipios beneficiados, quienes mediante convocatoria accedieron a tal beneficio.

El objetivo de la Secretaría de la Mujer, es brindar asesoría, seguimiento y acompañamiento a la ejecución de los proyectos de los municipios beneficiados con la modalidad II del PROABIM, así como apoyarlas en los trámites y gestiones que deberán realizar para la elaboración de informes trimestrales y finales en la plataforma que para tal fin ha establecido el Instituto Nacional de las Mujeres.

Participaron del Instituto Nacional de las Mujeres (INMUJERES), Guiedana Girón Barajas y las directoras de las Instancias Municipales de la Mujer de Atenango del Rio, Atoyac, Benito Juárez, Buenavista de Cuéllar, Cocula, Coyuca de Benítez, Cuetzala del Progreso, Huitzuco, Iguala, San Marcos, Taxco y Teloloapan; así también la responsable de Acompañar a las Instancias Municipales de la Mujer, Nancy Candia Flores.

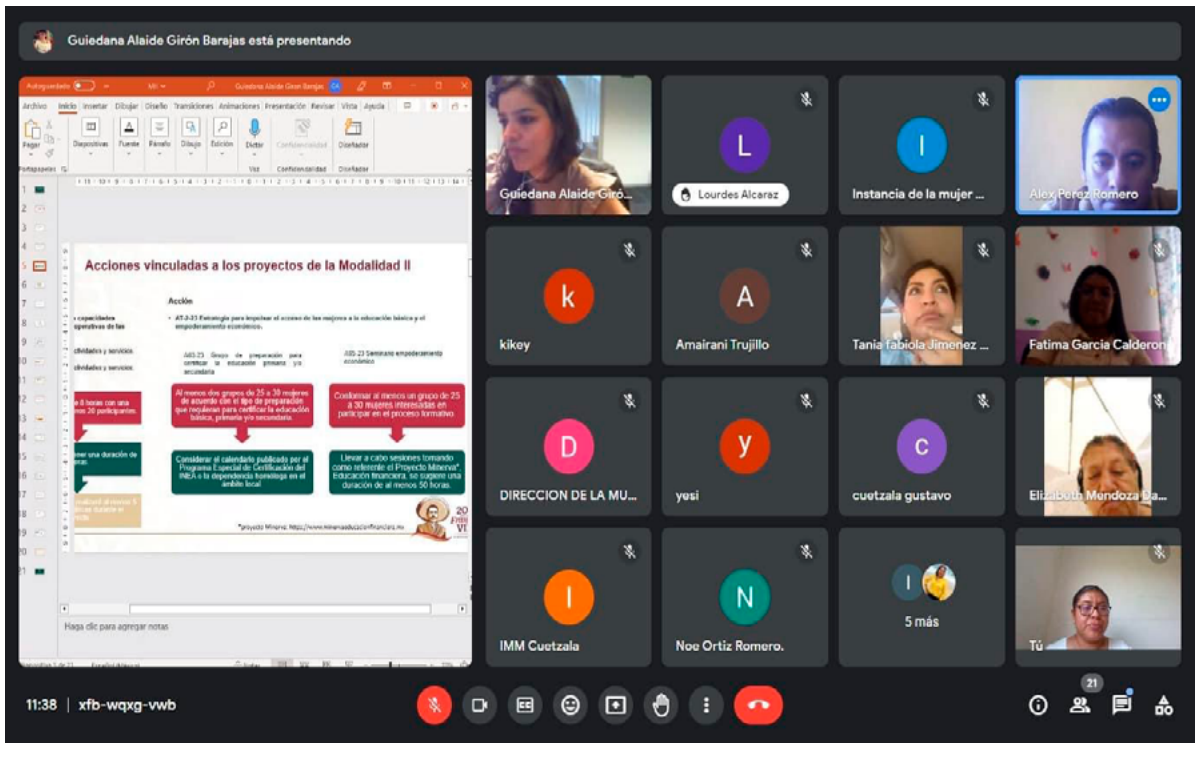

ANZ
AGENCIA DE NOTICIAS ZIHUATANEJO

JUEVES 22 DE JUNIO DE 2023
Facebook: Agencia de Noticias Zihuatanejo



"Expertos en fraudes electorales", grupo de ex funcionarios del INE en firma consultora: AMLO

MÉXICO.-

El presidente Andrés Manuel López Obrador calificó como "expertos en fraudes electorales" al grupo de ex funcionarios del Instituto Nacional Electoral (INE) que fundó una firma consultora que ofrece servicios diversos, como litigar asuntos en esta materia.

Este miércoles, La Jornada publicó que cinco ex mandos del INE, entre ellos el ex secretario ejecutivo Edmundo Jacobo Molina, fundaron la empresa Pente+Soluciones con fines de brindar consultorías en materia electoral. Los impulsores de esta firma tuvieron puestos del más alto nivel durante la gestión en el órgano electoral de Lorenzo Córdova y fueron partícipes en la impugnación de la reciente reforma electoral conocida como plan B.

Interrogado al respecto esta mañana en su habitual conferencia en Palacio Nacional, el jefe del Ejecutivo remarcó: "Es lo mismo, es lo que estamos hablando los medios, los abogados, el bloque conservador. Estos expertos en cuestiones electorales, expertos en fraudes electorales, y hay que tener cuidado nada más y apoyarse en el pueblo. Sólo el pueblo puede salvar al pueblo, y no andar titubeando, hay que anclarse en los ideales, en los principios".

Remarcó que la política es el equilibrio entre principios y eficacia, "pero cuando hay que optar entre eficacia y principios, no hay que pensarlo, son los principios. Es lo mismo de la disyuntiva entre derecho y justicia, es justicia. Lo que hay que buscar es la justicia y mantener principios".

López Obrador insistió que no hay por qué preocuparse, pues se debe tener confianza a la voz del pueblo.

En alerta, sistema de energía por alta demanda ante ola de calor

MÉXICO.-

Ciudad de México. El Sistema Nacional Interconectado (SIN) fue declarado en estado de alerta por el Centro Nacional de Control de Energía (Cenace), debido a que registró el nivel más alto de demanda en la historia del país, como consecuencia de la onda de calor.

El organismo público descentralizado encargado de administrar el sistema eléctrico reportó que el SIN alcanzó el martes una demanda de más de 51 mil 300 megawatts a las 17 horas, volumen de energía que no se había visto antes desde que se tiene registro.

Si bien el jueves pasado rompió una marca, el sistema superó nuevamente la barrera al llegar a los 51 mil 300 megawatts.

La alta demanda causó que el Cenace declarara al SIN de las 19:44 a las 21:58 horas en estado operativo de alerta, debido a que el margen de reserva operativa, es decir, la disponibilidad de energía sólo era de 6 por ciento.

Para este miércoles se estima que de nueva cuenta el SIN rompa la marca impuesta la jornada anterior, al llegar a los 51 mil 700 megawatts.

En días recientes, Jorge Musalem, gerente de proyectos de infraestructura y finanzas de la Comisión Federal de Electricidad (CFE), comentó que el incremento histórico se debía al uso de aparatos para mantener frescos los hogares, en particular el aire acondicionado, como consecuencia de la onda cálida que vive el país.

En días pasados, la CFE dijo que cuenta con la capacidad para atender la demanda máxima de energía durante el verano, por lo que no se preveían afectaciones.

Abundó que el Sistema Eléctrico Nacional (SEN) —compuesto por el Sistema Interconectado Nacional (SIN) y los sistemas aislados de Baja California y Baja California Sur— cuenta con la infraestructura suficiente de generación, transmisión y distribución para garantizar el suministro de energía a los más de 47 millones de usuarios en México.

Además dijo que el SEN tiene una capacidad de generación instalada de 89 mil 381 megawatts, de los cuales 50 por ciento son de la CFE, 18 por ciento de Productores Independientes de Energía (PIEs) y el 32 por ciento de la iniciativa privada. Apuntó que debido a esta capacidad disponible, la CFE inyecta el 56 por ciento de energía a la red, esto sin incluir las centrales bajo contrato PIE.

Sin embargo, acotó que para el SIN la demanda máxima será de 53 mil megawatts y se cuenta con una capacidad de 59 mil megawatts, por lo que se tiene un margen de reserva del 11 por ciento.



CONFIRMAN DEBUT DE MESSI ANTE CRUZ AZUL

MIAMI.-

Lionel Messi jugará su primer partido con el Inter de Miami el 21 de julio, cuando el equipo de la Major League Soccer (MLS) reciba a Cruz Azul en su estreno en la Leagues Cup, declaró Jorge Mas, propietario del club, al diario Miami Herald.

Tras llegar a un acuerdo económico, Messi y el Inter se encuentran ultimando detalles de documentación y visado, luego de que el rosarino anunciara este mes la intención de continuar su carre-ra en Estados Unidos.

El jugador de 35 años firmará un contrato de dos años y medio por un valor de entre 50 y 60 millones de dólares anuales, con opción de extender el vínculo hasta 2026, según el equipo de Florida. Para ello, deberá esperar a julio a que expire su estancia con el París Saint-Germain,

"No hay cambios en las reglas del roster. Tampoco ninguna categoría ni nada que se modifique para integrar a Messi a la plantilla del Inter de Miami", aclaró Mas.

La incorporación del siete veces ganador del Balón de Oro promete ser un gran impulso para el futbol estadunidense. El dueño del plantel definió la llegada de La Pulga como "un momento cumbre", mientras la MLS aspira a convertirse en una de las mejores ligas del mundo.

"Siempre habrá un antes y un después de Messi cuando hablamos de este deporte en Estados Unidos", aseguró el directivo. "Tengo la firme convicción de que podemos crear en Norteamérica, si no la mejor liga, una de las dos más competitivas en el mundo".

La noticia del fichaje de Messi tuvo sus primeros efectos en cuestión de horas en la ciudad, disparando el precio de las entradas y aumentando el número de seguidores en la cuenta de Instagram del club de uno a 8 millones, incluso el precio de la franquicia subió de 600 a rondar los mil millones de dólares, según algunos sitios especializados.

"Lionel viene a este país a ganar copas y a marcar la diferencia. Nos corresponde a mí y a mis socios en la liga, los otros propietarios, aprovechar el momento", añadió Mas.

Miami ocupa actualmente el último puesto de la clasificación de la Conferencia Este en la MLS, a siete puntos del noveno puesto, la última plaza que le daría opciones de clasificarse para los playoffs.

Una vez confirmado que su primer partido en el estadio DRV PNK de Fort Lauderdale será contra Cruz Azul, en la Leagues Cup, el Inter informó que incrementará el aforo de su inmueble, cuya capacidad total quedará en 22 mil espectadores.

De acuerdo con diferentes reportes, el ex técnico del Tricolor, Gerardo Martino, visitó ayer en la ciudad de Rosario al 10 argentino y se espera que sea anunciado en las próximas horas como nuevo timonel del equipo. De asumir el cargo, el Tata encarará su tercera etapa al lado del futbolista campeón del mun-do en Qatar tras sus experiencias en Barcelona y la selección albiceleste.





CUATRO PARTIDOS DE SUSPENSION A MOURINHO POR INSULTOS AL ARBITRO: UEFA

LAUSANA.-

La comisión de disciplina de la UEFA castigó con cuatro partidos de suspensión al entrenador de la AS Roma, José Mourinho, por los insultos que profirió al árbitro durante la final de la Europa League que el equipo italiano perdió contra el Sevilla el pasado 31 de mayo.

Tras esa tensa final disputada en Budapest y que se decidió en los penales (1-1 tras prórroga, 4-1 en los penales), circuló un video del entrenador portugués gritando en el parking del estadio al árbitro principal del encuentro, el inglés Anthony Taylor, "puta vergüenza, es una puta vergüenza".

Mourinho, de 60 años, no podrá por lo tanto sentarse en los cuatro primeros partidos de la Europa League de la Roma de la próxima temporada, precisó la UEFA en un comunicado.

Según la organización inglesa de árbitros PGMOL, Anthony Taylor y su familia además fueron "acosados e insultados" por aficionados de la Roma en el aeropuerto, hechos no tenidos en cuenta por la UEFA cuyas competencias no sobrepasan los límites del estadio.

La UEFA también condenó a la Roma al pago de 55 mil euros de multa y un partido como visitante sin aficionados por varias infracciones como el "uso de bengalas" y el "comportamiento incorrecto" del equipo.

El club italiano deberá igualmente "contactar con al Federación Húngara de Futbol en el plazo de 30 días" para reparar los daños provocados en el estadio por sus aficionados, quienes rompieron "contenedores de basura, papeleras, cristales, tomas eléctricas y dos asientos".

La UEFA, en cambio, no anunció sanciones para el Sevilla, pese a que se había abierto un proceso disciplinario en su contra por faltas como "invasión del terreno de juego, lanzamiento de objetos, uso de bengalas y comportamiento incorrecto del equipo".

ANZ
AGENCIA DE NOTICIAS ZIHUATANEJO

JUEVES 22 DE JUNIO DE 2023
Facebook: Agencia de Noticias Zihuatanejo

PONCHO DE NIGRIS Y SERGIO MAYER TIENEN UNA ACALORADA PELEA, ¿TEAM INFIERNO EN PROBLEMAS?



MÉXICO.-

La Casa de los Famosos sigue dando de qué hablar y desde hace algunos días Poncho de Nigris y Sergio Mayer confesaron que ya tenían armada una estrategia para permanecer más tiempo dentro del reality.

Sin embargo, esto podría cambiar ya que la convivencia 24/7, ya habría sacado a flote algunos roces entre los integrantes y en esta ocasión fue entre Sergio y Poncho.

La noche de este martes 20 de junio a través de redes sociales se dio a conocer la fuerte pelea que tuvieron los integrantes del cuarto infierno y ambos hasta llegaron a decir palabras altisonantes.

Al parecer todo comenzó cuando Poncho de Nigris le sugirió a Sergio Mayer que sus hijas necesitaban a un hombre para sentirse protegidas, lo que hizo que Mayer estallara en contra de su compañero.

"Yo tengo dos hijas, a ver no te equivoques, yo no quiero que mis hijas busquen un hombre que las proteja, yo quiero que mis hijas sean ver... y que sean ching... no quiero que un hombre las proteja y les resuelva. Yo a mis hijas les estoy enseñando que sean independientes. Tú dijiste (refiriéndose a Poncho) que para ella se sienta protegida por un cabr...", dijo Mayer.

Tras lo dicho por Sergio rápidamente De Nigris respondió: "Yo sí quiero que se encuentre un hombre que la proteja a mí hija, cuando esté indefensa".

A la discusión también intervino Wendy Guevara, ya que sintió que las cosas entre sus compañeros se estaban poniendo tensas: "Hay mujeres que sí lo piensan así. A mí en lo personal, yo hablo por mí no por las demás mujeres, yo también soy verg... yo sola. Al final a sus hijas les va valer verg... lo que ustedes piensen".

Finalmente, quien calmó las aguas fue Apio Quijano, ya que aseguró que las únicas que tienen el derecho de elegir esta situación son las mujeres.

> *"En conclusión hay mujeres de todo tipo y es valido y si una quiere sentirse protegida por un hombre o si ella quiere proteger o si ella quiere ser independiente o no. Es abierto porque lo importante aquí es que la mujer tenga el derecho, los derechos de elegir lo que ella quiere, no lo que la sociedad les impone", mencionó.*

Zague es operado de emergencia; ¿Cuál es su estado de salud?

MÉXICO.-

Este martes, 20 de junio, Luis Roberto Alves, mejor conocido como Zague, causó revuelo en redes sociales, luego de que dio a conocer que se sometió a una cirugía.

El exjugador del América publicó una fotografía desde una cama de hospital, en la cual agradeció el apoyo de su familia, amigos y seguidores.

El analista señaló en su publicación que fue sometido a una cirugía. Sin embargo, no dijo el motivo de su intervención.

"Banda bella, hermosa y querida. Muchísimas gracias por todas, todas buenas vibras, oraciones, bendiciones dirigidas hacía mi persona enviadas por ustedes y ni hablar de mi familia, mis compañeros de trabajo y amistades muy queridas por estar pendientes de la intervención quirúrgica que fui objeto el día de hoy", comenzó su texto.

Zague agradeció a los doctores que estuvieron a cargo de su operación: "Se trató, se intentó, pero fue inevitable no había de otra. Gracias a Dios y la capacidad de mis doctores todo salió perfecto. Todo muy bien. Más una vez más muchísimas gracias".

Recordemos que hace unos días Christian Martinolli confesó que Zague sentía un dolor intenso, por lo que tendría que ser intervenido.



Obrero muere al aplastarlo la tapa de un volteo que descargaba piedra





> ***La víctima fue identificada como Olegario "N", pereció instantáneamente por posibles fracturas en cráneo***

Zihuatanejo, Gro., a 22 de junio de 2023.-

Un obrero falleció luego de ser golpeado en la cabeza por la tapa de un camión tipo volteó con el que transportaban piedra braza, esto un costado de la bodega de la panadería Armida, en la colonia Vaso de Miraflores

Este miércoles a las 10 horas, el obrero Olegario "N". falleció instantáneamente al caerle la tapa del volteo en una labor de extracción de piedra junto al Cobach, donde se dedicaba a partir piedra para la venta particular.

El suceso ocurrió alrededor de la 10:00 horas, de conoció que el ahora occiso tenía su domicilio en la misma colonia y familiares en Lázaro Cárdenas, Michoacán.

Al sitio arribaron elementos de Protección Civil y Bomberos, quienes verificaron que ya no presentaba signos vitales.

La Policía Estatal y elementos del Ministerio Público acordonaron la zona para las diligencias de ley, el cuerpo fue levantado y lleva a la Semefo en espera de ser reclamado por sus familiares.

Incendio en Grupo Azteca moviliza a la Policía y Bomberos

ZIHUATANEJO, GRO., A 22 DE JUNIO DE 2023.-

El personal de la dirección municipal de Bomberos y las corporaciones de seguridad se movilizaron por el reporte el incendio en la bodega de Grupo Azteca, que se ubica en el bulevar Paseo de Zihuatanejo Oriente, frente a la Pepsi.

Fue durante la noche del martes, que los Bomberos salieron a cubrir el siniestro a bordo de sus camiones cisterna, de igual forma los elementos de la Policía Municipal y Marina acudieron para acordonar el lugar.

Se logró saber que se incendió una zona que estaba cubierta con una lona, el fuego lo sofocaron los Bomberos en cuestión de segundos y procedieron a retirarse.

