

ANZ
DIARIO DIGITAL
ZIHUATANEJO, GUERRERO / DIRECTOR GENERAL: ROGELIO CENDEJAS ROSALES
TEL: 755 101-9983 / JUEVES 1 DE JUNIO DE 2023

SIN AIRE ACONDICIONADO HOSPITAL RURAL IMSS BIENESTAR EN LA UNIÓN



> *Por la falta de ese servicio no se han podido realizar intervenciones quirúrgicas.*



4 POZOS DE AGUA FUERON APAGADOS EN ZIHUATANEJO

PROFEPA ENTREGA CERTIFICADO DE CALIDAD AMBIENTAL-TURÍSTICA A HOTEL DE IXTAPA



Hoy inicia veda de ostión

Presidente Jorge Sánchez Allec inaugura cancha techada en primaria Hermenegildo Galeana de Pantla


Armida®
Sabor por tradición.
Porque te quiero Mamá
@panaderiaarmida
#MesDeLasMadres
ALIMENTATE SANAMENTE

ANZ
AGENCIA DE NOTICIAS ZIHUATANEJO

JUEVES 1 DE JUNIO DE 2023
Facebook: Agencia de Noticias Zihuatanejo



Realiza con éxito TecNM campus Costa Grande la Expo Cierre 2023

ZIHUATANEJO.- ZIHUATANEJO.- 1 DE JUNIO DEL 2023.-

El TecNM campus Costa Grande, realizó la Expo Cierre 2023, donde se llevó a cabo también la Exposición de Fin de Semestre "Nuevas Raíces".

Nuestra Directora, la Mtra. Fadme Molina Salomón, cortó el listón inaugural de la Exposición en la que los estudiantes de las diferentes carreras presentaron una serie de proyectos y actividades pertenecientes al semestre de enero - junio.

Asimismo, se presentaron una serie de números de baile y cultura con el cierre también de actividades extraescolares por el club de danza de la institución, quienes presentaron números folclóricos, modernos y estampas.

En el evento estuvieron presentes estudiantes de planteles del nivel Medio Superior, así como alumnos, maestros, administrativos, padres de familia e invitados especiales.







4 pozos de agua fueron apagados en Zihuatanejo

*Debido a que ya no cuentan con los niveles de producción

*El abastecimiento del vital líquido recae en el pozo radial

EDGAR MAGAÑA

ZIHUATANEJO, GRO., A 01 DE JUNIO DE 2023.-

Cuatro pozos de agua de Zihuatanejo se han dejado de utilizar en la actual temporada de estiaje debido a su baja producción, lo que ha incrementado el tiempo de los tandeos en colonias.

El director de la Comisión de Agua Potable y Alcantarillado de Zihuatanejo (CAPAZ), Luis Fernando Salas Reyes, externó que por este motivo se ha dado apoyo con pipas de agua a los usuarios que acuden con su recibo pagado a las instalaciones de la paramunicipal. Actualmente el tandeo se extiende de 10 a 15 días en los diferentes núcleos poblacionales, tratándose de un tema generalizado en Zihuatanejo.

Hace un par de semanas se apagó el pozo de agua ubicado al interior de la Central camionera porque ya no contaba con los niveles de producción. De ese punto se extraían 10 litros de agua por segundo y se abastecía desde la zona del Hospital General hasta el inicio del parque Lineal en la Zona Industrial.

Lo mismo sucedió con el pozo de agua de Vaso de Miraflores que abastece a colonias como Fovissste e Infonavit El Hujal, lo que ha obligado a que se tenga que tomar agua del pozo radial para abastecer a los núcleos poblacionales que se quedaron sin el vital líquido, ampliando así el lapso para la llegada del agua potable a los hogares.


Fuente: La República



"El tandeo en zonas hay que modificarlo y eso es la consecuencia de que hemos apagado pozos del acuífero de Zihuatanejo, en total son cuatro de seis pozos".

Salas Reyes precisó que el estiaje le ha pegado bastante a Zihuatanejo porque en este año se está en el monitor de sequía a nivel nacional, viviendo así un periodo muy difícil. "Todas las acciones realizadas han sido las correctas para atender este tema que se debe al cambio climático".

Agregó que el pozo radial tiene una producción de 300 litros de agua por segundo y la merma en la producción total del vital líquido es de alrededor del 40 por ciento.

Hoy inicia veda de ostión

EDGAR MAGAÑA

ZIHUATANEJO, GRO., A 01 DE JUNIO DE 2023.-

Este jueves inicia la veda de ostión por reproducción en el Pacífico mexicano; en Zihuatanejo, más de 300 buzos tienen a este molusco bivalvo como su principal fuente de ingresos.

La restricción de la Comisión Nacional de Acuacultura y Pesca (CONAPESCA), tiene como finalidad que se recuperen los bancos ostrícolas durante los meses de junio, julio y agosto. La veda concluye el último día de agosto para retomar la sustracción de ostión el primero de septiembre de acuerdo al calendario.

El asesor de la Federación de Cooperativas Pesqueras Laguna de Las Salinas, Florentino Zavala Clímaco, informó que la CONAPESCA ya notificó a los socios de las cooperativas que se dedican a la extracción este molusco bivalvo.

En un oficio del Departamento de Ordenamiento Pesquero y Acuícola con fecha 31 de mayo, se informó del establecimiento de la veda temporal de ostión de roca (Cassostrea iridiscens) a partir de las vero horas del primero de junio al 31 de agosto del año en curso en el Pacífico mexicano, desde el estado de Sinaloa hasta el estado de Chiapas.

En el escrito se especificó que tendrá una pena de previsión a quien capture, acopie, transporte o dañe ejemplares de especies acuáticas declaradas en veda.

Cabe destacar que el ostión es la principal fuente de ingresos para los más de 300 buzos qué hay en Zihuatanejo, llegando a representar hasta un 70 por ciento de los mismos.



ANZ AGENCIA DE NOTICIAS ZIHUATANEJO

JUEVES 1 DE JUNIO DE 2023

Facebook: Agencia de Noticias Zihuatanejo

Presidente Jorge Sánchez Allec inaugura cancha techada en primaria Hermenegildo Galeana de Pantla



> ***La nueva obra, resultado de la fusión de recursos entre gobierno municipal y la fundación Por los Niños de Zihuatanejo***

ZIHUATANEJO.- 1 DE JUNIO DEL 2023.-

Como resultado de la suma de recursos entre el gobierno municipal y la fundación Por los Niños de Zihuatanejo, este miércoles el presidente Jorge Sánchez Allec, junto con su esposa Lizette Tapia Castro; Carol Romain, presidenta de la mencionada asociación civil e integrantes del Cabildo, inauguró la techumbre de la cancha de basquetbol de la escuela primaria "Hermenegildo Galeana", ubicada en la colonia Las Fuentes del poblado de Pantla.

Junto con el Cabildo, tenemos un gran compromiso con la asociación Por lo Niños de Zihuatanejo, porque estamos apoyando de manera decidida todas las acciones que impulsa Carol en todo el municipio, en favor de nuestras niñas y niños", enfatizó el alcalde Sánchez Allec en el mensaje inaugural de esta nueva obra de infraestructura educativa.

A los alumnos del mencionado plantel les dijo que ellos son el motor de la Ciudad de Todos, remarcando que "mientras mejor calidad educativa se tenga, más oportunidades de crecimiento digno, de desarrollo sano, van a tener aquí en sus instituciones", al tiempo de expresar que durante los últimos cuatro años y como resultado de la fusión de recursos municipales y de la fundación Por los Niños de Zihuatanejo, se ha tenido un gran avance en infraestructura educativa, con la construcción de aulas, techumbres y comedores escolares.

Cabe hacer notar que en esta visita a la escuela primaria "Hermenegildo Galeana", el presidente Sánchez Allec les entregó a representantes de la colonia Las Fuentes un documento emitido por la Comisión Federal de Electricidad en el que se autoriza la contratación del servicio de energía eléctrica en la parte donde se amplió la red de suministro del fluido.







Por su parte, la alumna Perla Sánchez Serrano le agradeció al alcalde Jorge Sánchez Allec y Carol Romain que hayan encabezado los esfuerzos que hicieron posible la construcción del techado de la cancha de la escuela primaria "Hermenegildo Galeana", afirmando que esto "representa el gran proyecto en favor de todos mis compañeros, ya que podremos desarrollar actividades físicas, cívicas y culturales al amparo de la sombra, sin poner en riesgo nuestra salud, debido a las altas temperaturas al aire libre". Mientras que, a la presidenta honoraria del DIF Zihuatanejo, Lizette Tapia Castro, le reconoció el gesto solidario con los alumnos al dotarlos de útiles escolares en el inicio del ciclo escolar.



Gobierno de Zihuatanejo capacita a personal en temas de transparencia y buen manejo de recursos



ZIHUATANEJO.- 1 DE JUNIO DEL 2023.-

Con el objetivo y el compromiso de manejar los recursos públicos de manera eficaz, eficiente, transparente y enfocados al benéfico de la población, este miércoles el Gobierno Municipal que preside el alcalde Jorge Sánchez Allec a través de la Instancia Técnica de Evaluación al Desempeño dio inicio con el programa para la implementación de la "Gestión para Resultados", el cual permitirá contar con un Presupuesto de Egresos basado en Resultados.

En dicha capacitación que fue impartida por el titular de la dependencia antes mencionada Christopher Torres Ríos

Titular, participaron trabajadores de las diferentes áreas así como directores y jefes de área. Este es un programa permanente a través del cual se estará capacitando al personal del Ayuntamiento de Zihuatanejo; este primer taller se dividió en dos bloques de dos horas cada uno.



ANZ
AGENCIA DE NOTICIAS ZIHUATANEJO

JUEVES 1 DE JUNIO DE 2023
Facebook: Agencia de Noticias Zihuatanejo

Centro de Estudios Universitarios "Sor Juana Inés de la Cruz"

UNIVERSIDAD
CEUSJIC

COMPROMETIDOS CON LA CALIDAD EDUCATIVA

¡Carreras y planes diseñados para ti! En la Universidad CEUSJIC, contamos con más de 20 programas académicos, 5 campus en el país y más de 1,500 alumnos activos

¡Contamos con preparatoria, licenciaturas, maestrías y doctorados!

Teléfono 755 554 19 00

#SOMOSCEUSJIC

Ceusjic.edu.mx



Falta de ventilación afecta atención a pacientes en Hospital IMSS Bienestar de La Unión



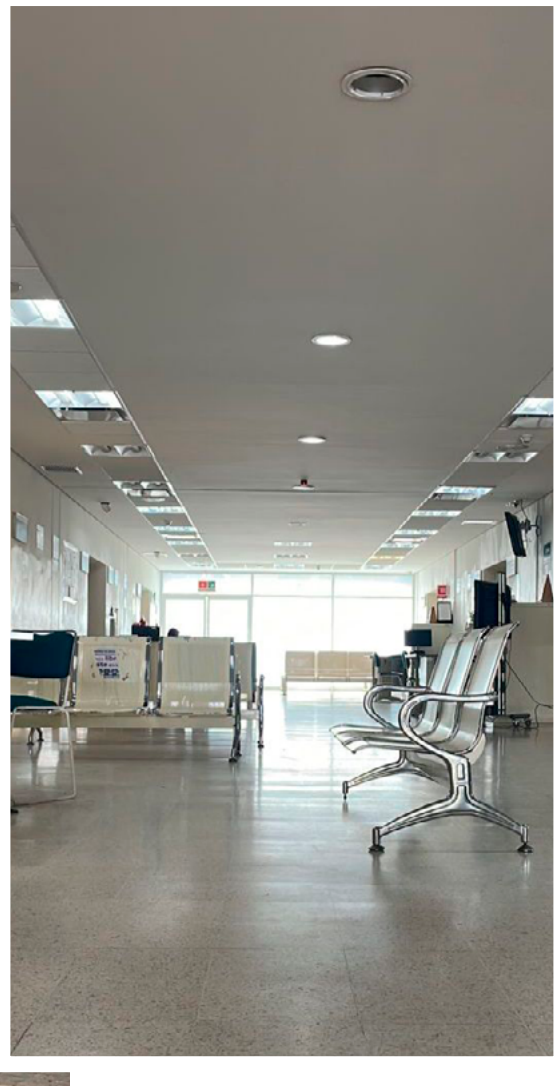

EDGAR MAGAÑA

ZIHUATANEJO, GRO., A 01 DE JUNIO DE 2023.-

Ciudadanos reportaron que la falta de aire acondicionado afecta la atención médica en el Hospital IMSS Bienestar de La Unión, en donde no se pueden realizar intervenciones quirúrgicas por esta situación.

Los quejosos dieron a conocer que el nosocomio está vacío porque la falta de una ventilación adecuada afecta al área de consulta general y también al área de quirófano, en donde no es posible llevar a cabo operaciones a causa de las altas temperaturas.

Externaron que esta situación lleva varias semanas, por lo que se pide la intervención de las autoridades correspondientes para reparar el sistema de aire acondicionado, ya que se afecta de manera directa a los pacientes.

Cabe destacar que esta situación ya se ha presentado con anterioridad y también lo han denunciado los ciudadanos de La Unión.

Hacen llamado alumnos de CONALEP a mantener limpias las playas de Zihuatanejo





> *En campaña de limpieza colaboraron para retirar colillas de cigarro, plásticos y hasta ropa

MIJAIL ABARCA

ZIHUATANEJO, GRO., 1 DE JUNIO DE 2023.-

Un grupo de estudiantes del plantel 027 del Colegio Nacional de Educación Profesional Técnica (CONALEP) realizaron una campaña de limpieza en playa Principal de Zihuatanejo como parte de la conmemoración del Día mundial del medio ambiente que es el próximo lunes 5 de junio.

Los alumnos que actualmente realizan su servicio social, recorrieron este miércoles la franja de arena donde pudieron encontrar diversos desechos que colocaron en bolsas.

Retiraron colillas de cigarro, envolturas, plásticos, gorras, playeras, zapatos, sandalias, entre otros objetos, por lo que hicieron un llamado a las personas en general a cuidar las playas y sobre todo a los ciudadanos de este puerto, “todos somos responsables de esto”.

Las gente deben aprender a ser más cuidadosa con las playas y más las personas locales porque es el atractivo de Zihuatanejo, “si el lugar está limpio, deben dejarlo así: limpio”.

Los jóvenes estuvieron acompañados por el Director de la mencionada institución en Zihuatanejo, Raúl Rivera Rodríguez y la Jefa de Promoción y vinculación, Arlet Flores Rojas, quienes comentaron que se trata de una campaña de limpieza de playas en enmarco del Día mundial del medio ambiente que celebran en Conalep Guerrero.

Cabe mencionar que desde 1974, esta conmemoración se ha convertido en una plataforma global de alcance público que reúne a gobiernos, empresas, celebridades y ciudadanos en torno a un asunto ambiental necesario.

ANZ
AGENCIA DE NOTICIAS ZIHUATANEJO

JUEVES 1 DE JUNIO DE 2023
Facebook: Agencia de Noticias Zihuatanejo

Profepa entrega certificado de calidad ambiental-turística a hotel de Ixtapa

Es un trabajo en equipo que incluye a todos nuestros colaboradores, destaca Director, Luis Castañeda.

MIJAIL ABARCA

IXTAPA-ZIHUATANEJO, 01 DE JUNIO DE 2023.-

La Procuraduría Federal de Protección al Ambiente (Profepa) entregó un certificado de calidad ambiental-turística a los Hoteles Azul Ixtapa, por el buen manejo de recursos y acciones en cuidado del entorno ecológico, convirtiéndose en la única hospedería de Guerrero en tenerla.

La importancia de este tipo de distintivos es tal, ya que así incrementan las posibilidades de atraer más visitantes y de mayor poder adquisitivo; sobre todo internacionales, quienes antes de viajar toman en cuenta esos aspectos.

El Director General de Hoteles Azul Ixtapa, Luis Castañeda Muñoz, comentó que este es el resultado de un esfuerzo conjunto entre todos los colaboradores, quienes cuidan los recursos y el medio ambiente en cada una de sus áreas.





El siguiente objetivo es lograr la certificación Kristal, una de las más reconocidas a nivel mundial en el ámbito hotelero, porque aquí se evalúan y reconocen no sólo el trabajo en pro del medio ambiente, también en materia de administración.

La certificación ambiental también fue otorgada a la administración del aeropuerto internacional de Ixtapa-Zihuatanejo, y la idea es que cada establecimiento se motive a encaminar esfuerzos para estar a la par.

El evento estuvo encabezado por autoridades de la Profepa, Dimaren, Sectur y representantes de la Cruz Roja, OCVIZ, entre otras instancias.

Promueve diputada ley contra violencia ácida en Guerrero

***Citlali Calixto presentará la iniciativa que busca castigar con hasta 6 años de cárcel a quienes cometan el delito con tentativa de feminicidio**

ACAPULCO, GRO., 1 DE JUNIO DE 2023.-

La diputada Gloria Citlali Calixto Jiménez informó que presentará ante el Pleno del Congreso del Estado la Ley Malena, que busca castigar por agravio de feminicidio de cuatro años a seis años de prisión a quienes agredan con ácido a mujeres.

En conferencia de prensa en un hotel de la zona Dorada del puerto, la diputada explicó que esta iniciativa de ley será en armonía como la planteada en el Senado de la República y en los congresos de otros estados.

Abundó que después de la iniciativa sea presentada en las próximas semanas, será enviada a las comisiones de Igualdad de Género y la de Justicia.

"Se visibiliza en la ley 553 que está a cargo justo de la Comisión de Igualdad de Género, donde soy secretaria. También ahí en la comisión se dictamina y ya para el tema específico de las sanciones ya tiene que pasar por la comisión de justicia", explicó.

Por otra parte, la diputada por el Distrito 4 comentó que es grave la situación que se vive en la región Tierra Caliente, sobre todo después de que tres diputados sesionaron este martes de manera virtual, ante las amenazas del crimen organizado, ya que señalaron que es peligro transitar por tramo Teloloapan-Chilpancingo.

Añadió que esta situación no es exclusivamente para los diputados, sino para todos los habitantes de esa región y que se ha presentado desde hace ya varios años.

Citlali Calixto celebró la aprobación de la Ley 3 de 3, que prohíbe a candidatos a cargos populares con algún antecedente de violencia de género para que participe en cualquier elección, como la que se aproxima en 2024.





Condenan padres de los 43 absolución de Abarca por Ayotzinapa

Es un desatino porque consideran al exalcalde de Iguala como uno de los responsables de la desaparición de los estudiantes

CHILPANCINGO, GRO., 1 DE JUNIO DE 2023.-

Cristina Bautista, madre de Benjamín Ascencio, uno de los 43 normalistas de Ayotzinapa, condenó que José Luis Abarca haya sido exonerado por el delito de secuestro de los estudiantes.

Dijo que desde el pasado 26 de mayo, en una reunión en Palacio Nacional, en la que estuvo el subsecretario de Derechos Humanos, Alejandro Encinas, se le informó que el exalcalde de Iguala sería absuelto por dicho delito, junto a otras 18 personas.

Afirmó que esta decisión del tribunal federal con residencia en Matamoros, Tamaulipas, fue un desatino, ya que los padres de los estudiantes ven al exalcalde de Iguala como uno de los responsables de la desaparición de los 43, quien fue exonerado debido a las malas investigaciones que hicieron en su momento las instituciones encargadas.

La madre de Benjamín aseguró que José Luis Abarca es responsable de la desaparición de sus hijos, dado que cuando ocurrieron los hechos, este ejercía como presidente municipal y estaba al tanto de lo que sucedía.

Por otra parte, comentó que aunque ha habido reuniones con el fiscal especial para el caso, Rosendo Gómez Piedra, hasta el momento no ha habido avances en las investigaciones y subrayó que continúan los obstáculos para que las Fuerzas Armadas entreguen información para que se pueda aclarar el caso.

También criticó que, a meses de que concluya el gobierno del presidente Andrés Manuel López Obrador, el caso siga empantanado, aun cuando en campaña se comprometió a esclarecer los hechos acontecidos el 26 y 27 de septiembre de 2014.

Con mensaje de paz celebran carrera de motos acuáticas en Acapulco

****Participan 29 prestadores de servicios turísticos, quienes recorren 3.5 kilómetros en un lapso menor a 10 minutos***

ACAPULCO, GRO., 1 DE JUNIO DE 2023.-

Veintinueve prestadores de servicios turísticos celebraron una carrera de motos acuáticas en la bahía del puerto, con un mensaje de unidad y paz.

A las 12 horas, los prestadores se reunieron en la playa Malibú, como parte del 81 aniversario del Día de la Marina Nacional, donde la adrenalina subió y los motores no se detuvieron.

Uno de ellos, Abath Esparza aseguró que dichas actividades tienen como fin la convivencia entre los prestadores de servicios y atraer a los turistas.

El recorrido inició desde playa Malibú, dio vuelta a El Morro hasta llegar al parque de La Reina y regresar al punto de salida, en un trayecto de 3.5 kilómetros, entre cinco y siete minutos.

El ganador de esta carrera fue el prestador de servicios náuticos de playa El Morro, Lucio Candela Mariche, quien se ganó un cigüeñal para una moto acuática.





ANZ
AGENCIA DE NOTICIAS ZIHUATANEJO

JUEVES 1 DE JUNIO DE 2023
Facebook: Agencia de Noticias Zihuatanejo





Continúan trabajos en obra vial de La Unión

LA UNIÓN DE ISIDORO MONTES DE OCA, GRO., A 01 DE MAYO DE 2023.-

Los trabajos de renovación de vialidades en el primer cuadro de la cabecera municipal se han mantenido constantes para mejorar las condiciones de ese lugar.

Como lo informó el alcalde, Crescencio Reyes Torres, se tiene previsto concluir en las próximas semanas para que los automovilistas cuenten con un espacio en mejores condiciones. Se trata de una obra integral para cerrar el circuito vial que rodea el Ayuntamiento, sustituyendo banquetas y la tubería de drenaje y agua potable.

Además de que también se han mejorado vialidades de varias colonias de la cabecera municipal y de comunidades como Petacalco, abatiendo el rezago en materia de infraestructura vial.



Otorga Contraloría prórroga de 14 días a servidores públicos para su Declaración Patrimonial y de Intereses 2023



CHILPANCINGO, GRO., A 01 DE JUNIO DE 2023.-

La Secretaría de Contraloría y Transparencia Gubernamental amplió el plazo para que todos los servidores públicos puedan cumplir con su Declaración Patrimonial y de Intereses 2023, otorgando una prórroga de 14 días naturales terminado el plazo oficial establecido por Ley.

El titular de Contraloría Víctor Edgar Arenas, indicó que se ha registrado una importante participación de las y los servidores públicos quienes están cumpliendo en tiempo y forma con esta obligación.

El secretario de Contraloría informó que el plazo oficial establecido por Ley es del 1 al 31 de mayo para la presentación de la Declaración Patrimonial y de Intereses, sin embargo, se determinó ampliar el plazo hasta el 14 de junio con la invitación a todas y todos los servidores públicos a seguir contribuyendo con esta gran tarea de transparencia como lo estipula el artículo 33, fracción II, de la Ley Número 465 de Responsabilidades Administrativas para el Estado de Guerrero.

Víctor Edgar Arenas, indicó que, mediante diversas acciones, se fomenta el cumplimiento de la honradez en el servicio público, ya que se trata de un principio fundamental para el gobierno que encabeza Evelyn Salgado Pineda

La dependencia a través de diversas acciones, fomenta en el servicio público este ejercicio de transparencia y rendición de cuentas con el objetivo de verificar la evolución y congruencia entre sus ingresos y egresos, como parte del combate frontal la corrupción.



El Parque Papagayo prepara operativo de limpieza y reforestación para conmemorar el Día Mundial del Medio Ambiente

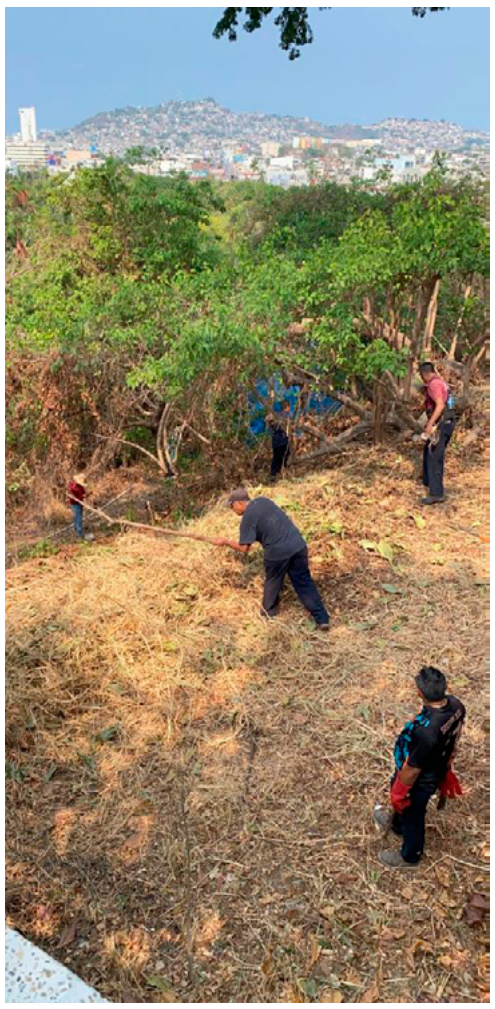

ACAPULCO, GRO., A 01 DE JUNIO DE 2023.-

En el marco del Día Mundial del Medio Ambiente y como parte de las acciones que se realizan en el Parque Papagayo, se ha programado un "operativo de limpieza y reforestación" del pulmón verde de Acapulco para el próximo 5 de junio.

Para cumplir la instrucción de la gobernadora Evelyn Salgado Pineda de cuidar y preservar todas las especies, tanto la flora como la fauna del parque, se está organizando la limpieza y reforestación, principalmente del Cerro del Mogote.

El director general del Parque Papagayo, Abel Luvio Villanueva destacó la importancia del cuidado y preservación del medio ambiente y sus recursos naturales. Por eso, el personal operativo de limpieza y mantenimiento diariamente realiza las labores comunes del cuidado de los árboles, las plantas y los animales que habitan en el pulmón verde de Acapulco; sin embargo, este operativo a realizar pretende crear conciencia principalmente entre los jóvenes, al convocarlos a limpiar y reforestar este lugar



de recreación que es de todas y todos los guerrerenses.

Luvio Villanueva comentó la importancia en hacer conciencia principalmente en la niñez y juventud sobre el cuidado de nuestro ecosistema, por lo que invitó a todos y todas a participar en este ejercicio de recuperación y reforestación del pulmón verde de Acapulco.

Explicó que esta actividad se llevará a cabo el próximo 5 de junio a partir de las 9 de la mañana, en donde se contará con la participación de estudiantes de escuelas de nivel medio superior.

Señaló que espera la participación de la población en general, para seguir conservando y cuidando este centro de recreación.

Finalmente, convocó a todos los que visitan el Parque Papagayo a que ayuden a cuidar el mobiliario y que la basura que generen la tiren en los cestos instalados en todo el circuito del parque.

Por otra parte, Abel Luvio hizo extensiva la invitación a la inauguración de la muestra pictórica "El Dios de las aguas", del artista guerrerense, Alberto Bello Sánchez que se llevará a cabo el próximo viernes 2 de junio a las 5:30 de la tarde.

El funcionario estatal dijo que la muestra estará abierta al público del 2 al 30 de junio en el interior de las oficinas del Parque Papagayo.

ANZ
AGENCIA DE NOTICIAS ZIHUATANEJO

JUEVES 1 DE JUNIO DE 2023
Facebook: Agencia de Noticias Zihuatanejo

Unidades Médicas Especializadas brindaron 21,577 acciones de salud en cuatro municipios



CHILPANCINGO, GRO., A 01 DE JUNIO DE 2023.-

En seguimiento a la estrategia impulsada por la gobernadora, Evelyn Salgado Pineda, para garantizar atención médica a la población de las zonas de mayor marginación en el estado de Guerrero, del 08 al 26 de mayo las Unidades Médicas Especializadas brindaron 21,577 acciones de salud en Tixtla de Guerrero, Cochoapa el Grande, Xalpatláhuac y las localidades de La Venta, Pie de la Cuesta, Xaltianguis, en el municipio de Acapulco.

En estos municipios se brindó un total de 1,966 consultas médicas generales, así como 81 consultas a embarazadas, 17 consultas por Infección Respiratoria Aguda, 262 consultas a pacientes con Hipertensión Arterial y 227 consultas a pacientes con Diabetes Mellitus.

Además, 957 atenciones en laboratorio clínico, 749 consultas odontológicas, 907 estudios de densitometría calcánea, 900 electrocardiogramas, 482 ultrasonidos pélvico y obstétrico, 723 mastografías, 809 radiografías de tórax, 293 audiometrías, 234 optometrías, 121 atenciones psicológicas, 927 acciones de prevención de pediculosis, 9 traslado hospitalarios y 1,817 recetas surtidas.

Durante dos semanas, en los cuatro municipios se brindó un promedio de 196 consultas diarias y 2,157 acciones de salud, como parte de esta estrategia impulsada por la mandataria estatal, a través de la cual 24 Unidades Médicas Especializadas recorren 40 municipios para garantizar atención médica a más de 983 mil habitantes de comunidades con alta marginación y que no tienen acceso a ningún tipo de seguridad social.



Las Unidades de Hemodiálisis de Guerrero, ejemplo para los estados del país, afirma la federación

> ***Las Unidades de Hemodiálisis otorgan atención gratuita, digna y de calidad, garantizando más años de vida a los pacientes con enfermedades renales***

ACAPULCO, GRO., A 01 DE JUNIO DE 2023.-

"El Modelo de atención en la Unidad de Hemodiálisis Renacimiento en Guerrero, es un ejemplo para el resto de las entidades" destacó el secretario técnico de IMSS-Bienestar, Víctor Hugo Borja Aburto, al supervisar la unidad médica junto a la secretaria de Salud, Aidé Ibarez Castro.

Durante el recorrido por la Unidad de Hemodiálisis Renacimiento y el Hospital General Donato G. Alarcón en el puerto de Acapulco, la doctora Aidé Ibarez subrayó que en Guerrero se trabaja en coordinación con la federación para atender y brindar atención a los pacientes de escasos recursos que requieren los servicios de esta Unidad, para garantizar la gratuidad en los servicios con calidad y calidez, como establece la política en salud de la administración que encabeza la gobernadora Evelyn Salgado Pineda.





A esta acción se sumó la gobernadora del Estado de Aguascalientes, María Teresa Jiménez Esquivel, quien visitó la entidad con el objetivo de replicar en su entidad el modelo de atención de esta Unidad de Hemodiálisis.

Jiménez Esquivel señaló que su estado se integra al modelo IMSS-Bienestar para implementar Unidades de Hemodiálisis que beneficien a la población de Aguascalientes, Jalisco y Zacatecas, por ello realizó está gira de trabajo al estado sureño y así conocer el modelo de funcionamiento que emplean.

Agregó que actualmente en su entidad, hay 4,551 pacientes que padecen enfermedad renal crónica, de los cuales un 91.6% pertenecen al estado y el 8.4% son foráneos, sobre todo de Zacatecas, Jalisco, Guanajuato, Michoacán, Querétaro, Hidalgo y San Luis Potosí, por lo que es de suma importancia que se comiencen a construir estas Unidades de Hemodiálisis para garantizar atención médica digna, gratuita y de calidad a pacientes que no cuentan con seguridad social.

Para finalizar, Borja Aburto refrendó su compromiso por continuar trabajando en beneficio de la población que más lo necesite y afirmó que se están retomando todos los proyectos del Instituto de Salud para el Bienestar (INSABI), para seguir construyendo un sistema nacional de salud robusto que garantice la protección de las personas, así como la gratuidad y la universalidad en el sistema de salud de los estados que se integran al IMSS-Bienestar, así como de las entidades que no se integrarán.



Falta sólo una firma para cerrar acuerdo con Grupo México: AMLO

TAMPICO, TAMPS.-

El presidente Andrés Manuel López Obrador aseveró que sólo falta la firma con la que se cierre el acuerdo con Grupo México para que el gobierno federal recupere el tramo de 123 kilómetros de la vía ferroviaria en Veracruz que tenía concesionada esa compañía.

Abordado por reporteros a su llegada al Hospital General de Tampico sobre el diferendo con la empresa de Germán Larrea, el mandatario federal señaló que el acuerdo "es bueno" para ambas partes.

"Hubo un acuerdo, lo que no sé es si ya se firmó, si ya se suscribió. Hasta donde vi los términos del acuerdo, considero que son buenos para las dos partes, se llegó a un buen arreglo, pero falta todavía que se tenga el documento firmado", apuntó.

Hace unos días, el gobierno federal ocupó un tramo de poco más de 120 kilómetros de la vía férrea que tenía concesionada Ferrosur, filial de Grupo México.

El objetivo es incorporar ese trazo al proyecto del Tren del Corredor Interoceánico del Istmo de Tehuantepec, con el que se pretende conectar el Golfo con el Pacífico.

La semana pasada, el jefe del Ejecutivo aseveró ante el diferendo con el magnate mexicano que la empresa había exigido 9 mil 500 millones de pesos de compensación por ese tramo.

Impugnará Morena fallo del INE que limita actividades de 'corcholatas'

CIUDAD DE MÉXICO.-



Morena impugnará la determinación de la Comisión de Quejas y Denuncias del Instituto Nacional Electoral (INE) relacionado con acotar las actividades de los aspirantes presidenciales, así como a la militancia y simpatizantes del partido guinda.

"Nos parece que esta medida cautelar está al margen de todo orden legal", dijo Mario Llergo, representante de Morena ante el INE.

Subrayó que el TEPJF ha declarado la inexistencia de actos anticipados de campaña de los aspirantes, identificadas como corcholatas.

En entrevista dijo que los involucrados – acusados por la oposición- como Claudia Sheinbaum, jefa de gobierno de la Ciudad de México; el canciller Marcelo Ebrard y Adán Augusto López, secretario de Gobernación, ya se han deslindado de la propaganda a su favor.

Además, añadió, no hay pruebas de que los materiales, identificado por el INE como propaganda, se hayan puesto con recursos públicos o prerrogativas de Morena.

El martes pasado, la Comisión de Quejas y Denuncias del INE concedió las medidas cautelares solicitadas por el PRD y un diputado de Movimiento Ciudadano, quienes alegaron que los servidores públicos hacen promoción personalizada con fines electorales, probable realización de actos anticipados de campaña y posible uso indebido de recursos públicos.

Si bien esta resolución de los consejeros puede ser impugnada ante la Sala Superior del TEPJF, el estudio de fondo lo hará la Sala Especializada de este Tribunal sobre los alcances, por ejemplo, de las giras de las corcholatas o de las pintas que dicen "Es Claudia", "Con Marcelo Sí" y "Ahora es Adán".

Mientras tanto, le ordena a Morena hacerle saber a su militancia que no puede hacer eventos en los que se promocione a cualquier actor político con miras al 2024.

Al respecto, Mario Llergo señaló que si bien se combatirán las resoluciones del INE y, eventualmente los de la Especializada, las sentencias de la Sala Superior son definitivas e inatacables.

Argumentó que el sentido de la resolución de la Comisión no va orientada específicamente a las 'corcholatas' sino a que Morena conmine a sus simpatizantes y militantes de abstenerse de ese tipo de manifestaciones. Además, no hay una investigación que señale que las manifestaciones en bardas o espectaculares hayan sido ordenadas por los aspirantes presidenciales.

Por tanto, añadió, el análisis de la Comisión es erróneo, porque la oposición presenta quejas de manera permanente y sistemática, por lo que los consejeros integrantes de esa Comisión "está engordándole el caldo" a los opositores.

"Podrán presentar 500 procedimientos sancionadores pero desde nuestro punto de vista no hay elementos probatorios".

ANZ
AGENCIA DE NOTICIAS ZIHUATANEJO

JUEVES 1 DE JUNIO DE 2023
Facebook: Agencia de Noticias Zihuatanejo

Bolt: no sé si ha nacido otro como yo, pero la tecnología va hacia ese camino

MÉXICO.-

Nadie puede atrapar a Usain Bolt. Tendría que pasar algo extraordinario para que señores de saco y corbata consigan que el hombre más rápido de la historia se que-de quieto. Apenas camina dos pasos y ya la distancia entre el jamaicano y el mundo que lo rodea parece suprema. "Soy una persona eléctrica, me gusta vivir las experiencias y bailar al ritmo de la música", dice y no parece abrumado por la nostalgia de recordar su carrera, más bien lo contrario.

La leyenda de la velocidad mueve la cadera y los hombros cuando escucha sonidos mezclados de las bocinas. Es un showman. Le sobra experiencia para armar un gran espectáculo antes de acudir a su cita. "Ver a los niños que tratan de imitar mis movimientos, eso para mí es hermoso. En el deporte todos los récords pueden romperse. No sé si haya naci-do ya un nuevo Usain Bolt, pero la tecnología va hacia ese camino".

Bolt entra en un salón privado con un impecable traje y la misma actitud que lo hizo ser el viento en los 100 y 200 metros planos. Está de visita en la Ciudad de México para atender una gira de trabajo con una empresa de tecnología, por eso en su atuendo todo combina de una manera elegante. El traje negro, la camisa blanca ajustada y calza-do deportivo del mismo color, con lo que no pierde su esencia.

"Cada país es diferente. En México la mayoría de los atletas quiere dedicarse al futbol, todo es futbol. Si desarrollaran más deportes podrían encontrar mejores nadadores o velocistas. Esa es la razón por la que Jamaica tiene tantas medallas sobre la pista. No basta con el talento si no se tiene el apoyo", afirma el jamaicano con un semblante más serio. "A veces está bien sentirse mal, pero debes estar preparado para manejar las diferentes situaciones".

La vida pasa y se acaba muchas veces sin que lleguemos a averiguar qué es eso que se nos da de maravilla. Bolt lo descubrió de niño en Sherwood Content, una pequeña localidad de Jamaica, donde creció junto con sus padres y sus hermanos. "Para mí, el trabajo en equipo es una de las grandes partes del éxito, marca la dirección de cualquier grupo de atletas. En casa tuve un padre que me ayudó a mejorar todos los días, a dar pasos seguros para ser el mejor y lograr cualquier cosa que deseara".

Cuando miles de millones en el mundo lo vieron correr en los Juegos de Pekín 2008, batiendo el récord del mundo con los brazos abiertos y el cuerpo echado hacia atrás al cruzar la meta, algunos expertos del atletismo marcaron con rojo un detalle: que ese gesto espontáneo, que jugaba con la fascinación y el placer, le hizo perder más de tres centésimas en plena carrera.

Tal vez por eso, reconoce, la tecnología en el deporte se ha convertido en algo tan importante para los atletas. "Es una de las herramientas que definen el potencial de un equipo en cada deporte. No sólo ha revolucionan nuestros tiempos, sino que lo seguirán haciendo en los que están por venir. Para competir y conseguir cualquier objetivo, se necesita trabajar duro y explorar todos los dispositivos que sean posibles".

Ganador de ocho medallas olímpicas y 11 mundiales, Bolt saluda a una decena de invitados que lo vinieron a ver y con sus brazos hace el gesto de tensar el arco y disparar la flecha. Empieza a adivinar que muchos de ellos saben lo que eso significa.

El hombre que corrió en menos de 10 segundos los 100 metros planos guarda para el último una confesión a manera de despedida: "Todavía sueño con ese momento, nunca imaginé estar en ese lugar".



Espero que los apoyos de la Conade nos lleguen a todos: Paola Longoria

CIUDAD DE MÉXICO.-

Después de que la Comisión Nacional de Cultura Física y Deporte (Conade) autorizó 51.8 millones de pesos para apoyar a la delegación mexicana que participará en los Juegos Centroamericanos y del Caribe, la noticia se tomó con cierto alivió y cayó como anillo al dedo ante la incertidumbre que había respecto de si habría ayuda por parte del organismo que dirige Ana Gabriela Guevara.



De acuerdo con la opinión de algunas atletas, la Conade dejó atrás la polémica para impulsar a sus deportistas con un estímulo y calmar las aguas antes de una competencia de relevancia

Hace mes y medio, el Comité Olímpico Mexicano (COM), que preside María José Alcalá, solicitó a la Conade su apoyo para cubrir parte de los gastos de los atletas que estarán compitiendo en San Salvador.

La carta que envió el COM exponía que sólo disponía dinero para pagar el viaje de 170 integrantes y la cantidad que le solicitaba era de 20 a 25 millones. Seis semanas después, la institución rectora del deporte mexicano dio luz verde para destinar una cifra millonaria con la intención de solventar el hospedaje, alimentación, uniformes y transportación de los 682 seleccionados que estarán representando al país en la justa salvadoreña, que se disputará del 23 de junio al 8 de julio.

En medio de una gran tensión, a consecuencia del retiro de becas por parte de la Conade hacia los deportes acuáticos, el estímulo que ofrecerá el gobierno federal da tranquilidad a los atletas tricolores.

Y es que las últimas semanas han estado marcadas por el fuego cruzado que han intercambiado Guevara y la selección de natación artística. Las ondinas y los deportes acuáticos levantaron la voz ante el retiro de sus incentivos, por lo que la ex velocista las enfrentó.

Mientras unos señalan que no tienen los suficientes apoyos, otros deportistas han comentado que la disminución en las becas han sido compensadas por la actual administración con estímulos por buenos resultados. Incluso Carlos Bremer, empresario y benefactor del deporte nacional, manifestó en semanas anteriores que el actual sexenio ha desembolsado una histórica inversión de mil millones.

Aun cuando no tiene la certeza de si le tocará parte de esta ayuda económica, Paola Longoria, la mejor raquetbolista del mundo, aplaudió el dinero que destinará la Conade en la justa centroamericana. Recordó que Guevara la sigue señalando como "deudora", pese a que la demanda que le hizo la ex velocista por un presunto adeudo de 1.6 millones en gastos no comprobados, fue desestimada "por falta de pruebas".

"El COM había pedido más de 20 millones y ahora le dan 51, lo que es perfecto para los atletas. Me da gusto que la Conade haya dado el recurso para que María José Alcalá pueda apoyarnos, porque estas competencias dependen mucho del comité, y sólo espero que no vayan a salir a decir que soy deudora y por ende me quedé sin esta ayuda".

A Longoria le "tomó por sorpresa" el aporte que hará la Conade, pero "les aplaudo que al fin le diera el dinero al COM, que al final es para los deportistas, que es lo que realmente importa, es lo que hubiera hecho desde un principio".

La ondina Jessica Sobrino, por su parte, celebró la decisión que tomó Guevara. "Se termina la incertidumbre para esta competencia, debemos enfocarnos en lo que nos corresponde y despreocuparnos de la parte económica. De todas maneras nosotras queremos estar listas, porque no sabemos con qué o no contamos para las siguientes justas", dijo en conferencia de prensa.

¿Ya es team Piqué? Carlos Vives explica por qué reaccionó a una foto del ex de Shakira y Clara Chía

MÉXICO.-

Hace unos días, Carlos Vives fue tachado de "traicionero" y "mal amigo", luego de que le diera un 'me gusta' a una foto de Gerard Piqué y Clara Chía, a pesar de que siempre ha dicho tener una gran amistad con Shakira.

Ante las especulaciones sobre su presunto "cambio de bando", el famoso cantante rompe el silencio y aclara el porqué reaccionó a la romántica imagen entre el futbolista español y su nueva pareja.

En entrevista para La Mesa Caliente, señaló que tiene un equipo que se encarga de manejar sus redes sociales, ya que él "no tiene tiempo", y le comentaron que todo fue un "accidente de oficina".

"Tengo gente que trabaja para eso, yo no tengo tiempo. Eso fue un accidente de oficina, según lo que me comentaron. Alguien que estaba manejando las cosas, encargado de revisar, me imagino cosas, (le dio like). Me metieron en un lío", apuntó.

Bajo este panorama, resaltó que tiene muchos proyectos en su carrera y lamentó que la gente no se fijara en eso, solo para prestarle más atención a un "simple like".

"Canto, en los últimos años, tengo mensajes tan importantes, para mí, y me equivoco en un like con Shakira y esa vaina es increíble. Lástima, pero eso es lo que hay", concluyó.

Cabe destacar que Carlos Vives y Shakira han desarrollado una gran amistad, luego de que ambos colaboraron en el sencillo 'La Bicicleta', estrenado hace seis años.

En su momento, Carlos Vives dio su punto de vista y dijo que le deseaba lo mejor a Shakira y Piqué, sin embargo, admitió que apoyaba más a la cantante por la amistad que tienen de por medio.

"Hoy soy más fan de Shakira que antes, que ya es bastante decir, porque la verdad trabajar con ella, conocerla, vivir momentos difíciles con ella, todo lo que nos pasó en la bicicleta y todo eso, hoy la respeto y la quiero más", precisó.



Tras el estreno del sencillo de Shakira junto a Karol G, 'TQG', Carlos Vives reveló que había estado en comunicación con la colombiana y hasta la aconsejaba en medio de su polémica con Piqué y Clara Chía.

"Tengo una amistad con Shaki de muchos años. Le mando sus mensajes cuando me escribe por algo y yo le digo 'quiérete, piensa'; es decir, 'quiérete mucho', es todo lo que uno le desea a la gente que uno quiere", mencionó.



Verónica Montes recibirá reconocimiento como actriz Internacional en Acapulco, Guerrero

MÉXICO.-

La actriz Verónica Montes se siente muy honrada porque la tarde de este miércoles 31 de mayo, recibirá un reconocimiento por su trayectoria artística en La Quebrada de Acapulco, Guerrero, donde se realizará una demostración de clavados en honor a la embajador.

La guapa actriz ha participado en varias series como El señor de los Cielos, Papá a toda Madre, Por Siempre mi Amor, Eva Luna, Qué Bonito Amor, La Piloto, Amores que Engañan entre otras. Además, participó en el concurso Nuestra Belleza Latina en 2007.

Vero realizó algunas actividades durante este 28 al 31 de mayo para finalizar develará sus huellas en La Quebrada, donde los clavadistas le brindarán algunos de sus mejores clavados.

La secretaria de Turismo del estado busca reconocer la gran labor que ha hecho la guapa peruana en su amplia trayectoria artística y además de poner en alto la comunidad latina en Estados Unidos y Latinoamérica.

En Teatro debutó en el 2018 en la obra Amor de 3, también ha participado en el reality de baile Mira Quién Baila. En cine debutó en la cinta Padre se Busca y en el 2020 también debutó en doblaje al prestarle su voz a Piernanda en la película Trolls 2.

Incluso en el 2021 volvió a hacer el doblaje para Baby Boss 2 para el personaje Tina Templeton. Participó en La casa de los Famosos 2, en la cinta Que Paadre es mi Familia y actualmente hizo una participación especial para Disney en la película Lucha.

ANZ
AGENCIA DE NOTICIAS ZIHUATANEJO

JUEVES 1 DE JUNIO DE 2023
Facebook: Agencia de Noticias Zihuatanejo

Lo balean en una funeraria de la Progreso en Acapulco

***Familiares lo trasladan a un hospital**



ACAPULCO, Gro., 1 de junio de 2023.- Un hombre fue baleado en el interior de una funeraria ubicada en la avenida Niños Héroes de la colonia Progreso de este puerto.

El ataque ocurrió a las 11:15 horas, cuando testigos indicaron que un hombre fue herido en la funeraria Acapulco, y que había sido trasladado por familiares a un hospital.

Al lugar acudieron militares y policías ministeriales para las diligencias de ley; versiones apuntaron a que la víctima sería hijo del propietario del establecimiento.



Llevan 28 cuerpos sin identificar a Cementerio Estatal en Chilpancingo

***Suman 748 cadáveres depositados en gavetas del panteón forense ante la falta de ser reclamados**

CHILPANCINGO, Gro., 1 de junio de 2023.- Un total de 28 cadáveres que aún no han sido identificados fueron depositados en gavetas del Cementerio Estatal Forense.

De acuerdo con trabajadores de la Fiscalía General del Estado (FGE), los cadáveres fueron traídos de Servicios Médico Forense (Semefo) de Acapulco, Iguala, Tlapa y de la misma capital.

Con el ingreso de estos últimos 28 bolsas con restos óseos, suman 748 cuerpos que han sido depositados en el cementerio ante la falta de ser reclamados.

El Cementerio Estatal Forense se encuentra ubicado a las afueras de la ciudad, en la colonia Jardines del Sur, dentro del Cementerio La Paz.