

ANZ
DIARIO DIGITAL
ZIHUATANEJO, GUERRERO / DIRECTOR GENERAL: ROGELIO CENDEJAS ROSALES
TEL: 755 101-9983 / JUEVES 11 DE MAYO DE 2023

ZIHUATANEJENSES FESTEJAN A MAMÁ



Zihuatanejo, Gro., a 11 de mayo de 2023.- Este miércoles miles de ciudadanos compraron un regalo para su mamá con motivo del 10 de mayo.

La 'Tota' Carbajal fue el primer futbolista en participar en cinco mundiales

CIUDAD DE MÉXICO.-

Cinco Copas. Así llamaban al portero Antonio La Tota Carbajal, quien murió ayer a los 93 años y cuyo récord de Mundiales jugados en las décadas de los años 50 y 60 lo hicieron uno de los inolvidables del futbol mexicano. La Tota, como se le decía de manera



De nueva cuenta transportistas dan servicio gratis a mamás de Zihuatanejo

Podrían quedar incomunicadas más de 2 mil familias en Coahuayutla y La Unión

Festividades están dejando buena derrama económica para gremio de eventos



La dirección de Educación municipal impulsa el programa Tertulia Educativa " Zancas haciendo arte"


Armida®
Sabor por tradición.
Porque te quiero Mamá
@panaderiaarmida
#MesDeLasMadres
ALIMENTATE SANAMENTE

ANZ
AGENCIA DE NOTICIAS ZIHUATANEJO

JUEVES 11 DE MAYO DE 2023
Facebook: Agencia de Noticias Zihuatanejo



Zihuatanejenses compran regalos a sus mamás





Al tianguis instalado en la calle 5 de mayo

EDGAR MAGAÑA

ZIHUATANEJO, GRO., A 11 DE MAYO DE 2023.-

Zihuatanejenses acudieron a diferentes establecimientos a comprar regalos para sus madres este 10 de mayo; además de que hubo una alta demanda en los restaurantes de Ixtapa-Zihuatanejo.

Aunque la mayoría de los precios de los productos registraron un incremento, los ciudadanos compraron flores, perfumes, bolsas, globos, osos de peluche, ropa, bolsas, pasteles y maquillaje. Los comerciantes informaron que en este 2023 las ventas fueron lentas y la mayoría de los clientes compraron los productos más económicos, situación que se debe a la inflación que ha registrado el país en los últimos meses.

El ciudadano Ricardo Gómez, dijo que él compró un pequeño arreglo floral para regalárselo a su esposa, aunque destacó que año con año se da un incremento en los precios y eso afecta a quienes con mucho sacrificio acuden por un obsequio en esta fecha.

El señor Julio Sánchez, externó que él compró un pastel, flores y un perfume para dárselo a su madre, destacando que algunos comerciantes abusan de los precios en esta fecha.

Como ellos, miles acudieron a diferentes establecimientos para adquirir un obsequio.

El Tianguis por el Día de las Madres se instaló desde el martes por la tarde y todavía se encontraba activo el miércoles por la noche, cuando varios zihuatanejenses acudieron a comprar un regalo para sus madres luego de concluir su jornada laboral.



De nueva cuenta transportistas dan servicio gratis a mamás de Zihuatanejo

EDGAR MAGAÑA
ZIHUATANEJO, GRO., A 11 DE MAYO DE 2023.-



Como sucede cada 10 de mayo, algunos transportistas ofrecieron su servicio de forma gratuita a las mamás de Zihuatanejo como una forma de consentirlas en su día.

De nueva cuenta la unidad 0314 de la Unión de Transportistas de Autos de Alquiler de Zihuatanejo (UTAAZ), trasladó a las madres sin cobrarles como lo ha venido haciendo en los últimos años. Lo mismo hicieron otros trabajadores del volante en distintos puntos del municipio.

Aunque son pocos, la ciudadanía reconoció en las redes sociales la iniciativa de los transportistas que hacen este regalo a las mamás, muchas de las cuales se trasladan a restaurantes o a fiestas para celebrar su día.

Desde el martes se han registrado festejos en escuelas y colonias. Mientras que el gobierno municipal llevará a cabo la celebración del Día de las Madres este viernes 12 de mayo en la Unidad Deportiva de Zihuatanejo a las 20:00 horas.

Gracias a la iniciativa de los transportistas, las madres de Zihuatanejo se ahorraron de 12 pesos hasta 50 pesos en pasaje.

INSTITUTO TECNOLÓGICO ®
de la Costa Grande
Zihuatanejo, Gro.
TECNOLÓGICO NACIONAL DE MÉXICO®

CONVOCATORIA ABIERTA 2023

ENTREGA DE FICHAS
FEBERO 01
AL
MAYO 31

OFERTA EDUCATIVA TECNM
- Arquitectura
- Contador Público
- Administración
- Ingeniería Electromecánica
- Ingeniería en Gestión Empresarial
- Ingeniería en Sistemas Computacionales

FECHA DE EXAMEN
JUNIO 21

LINK PARA EL MANUAL: https:/bit.ly/3gRtuOO



COSTO
Ficha de Admisión
$700.oo

INICIA TU PROCESO DE ADMISIÓN

MAYORES INFORMES
755 101.4605

CONTACTO CORREO ELECTRÓNICO:
admisiones@costagrande.tecnm.mx

ANZ
AGENCIA DE NOTICIAS ZIHUATANEJO

JUEVES 11 DE MAYO DE 2023
Facebook: Agencia de Noticias Zihuatanejo



La dirección de Educación municipal impulsa el programa Tertulia Educativa "Zancas haciendo arte"



ZIHUATANEJO, GRO., A 11 DE MAYO DE 2023.-

El Gobierno de Zihuatanejo que preside Jorge Sánchez Allec y el DIF que encabeza Lizzet Tapia Castro, continúan coordinando acciones en el desarrollo de programas culturales que ayuden a una mejor formación de jóvenes y adultos de nuestro municipio.

A través de la Dirección de Educación, el último viernes de cada mes se realiza la Tertulia Educativa "Zancas haciendo arte ", con el objetivo de fomentar el arte, la lectura, la educación y la cultura en la Ciudad de Todos. En lo que va del 2023, se han realizado 4 Tertulias Educativas con la importante participación de artistas, escritores, poetas, pintores, bailarines y amantes de la Danza, maestros y maestras totalmente Orgullos Zankas de este Puerto.

La Plaza del Artista, en el Paseo del Pescador, es el espacio público testigo de estos grandes momentos que viven los Zankas y visitantes en cada participación y evento desarrollado.

Cabe mencionar que cada vez se cuenta con más asistencia a las presentaciones, con lo cual se cumple el objetivo que se han marcado el presidente Jorge Sánchez y se esposa Lizzet Tapia, de mejorar la infraestructura de la ciudad en colonias y comunidades, logrando que el municipio sea un mejor lugar para vivir; pero también llevando la cultura en todas sus expresiones a los ciudadanos de todos los niveles, para así también lograr una sociedad mejor preparada.






ZIHUA
CIUDAD DE TODOS
Avanzamos JUNTOS
GRAN FESTEJO
Día de las Madres
12.MAYO.23
CAMPO DE BÉISBOL DE LA UNIDAD DEPORTIVA
8 PM
PREMIOS, MÚSICA Y MUCHA DIVERSIÓN
BANDA CHIHILLOS
SONORA DINAMITA
SMM
SÚPER MÁQUINA MUSICAL

ANZ
AGENCIA DE NOTICIAS ZIHUATANEJO

JUEVES 11 DE MAYO DE 2023
Facebook: Agencia de Noticias Zihuatanejo

Ixtapa-Zihuatanejo registró alto oleaje este miércoles



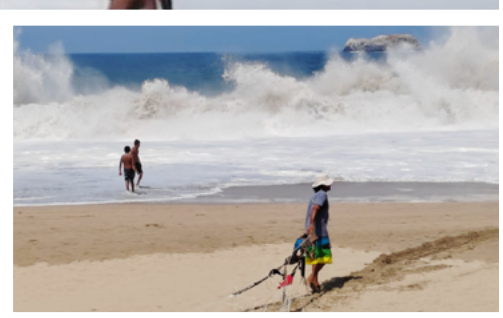



No se reportaron incidentes

ZIHUATANEJO, GRO., A 11 DE MAYO DE 2023.-

Este miércoles se registró un aumento en el oleaje en la mayoría de las playas de Ixtapa-Zihuatanejo, aunque no se registraron percances.

Los prestadores de servicios náuticos informaron que el efecto de mar de fondo fue más notorio en la zona de El Palmar, playa Linda, playa Blanca y playa Larga.

Pese al incremento de la altura del oleaje, los turistas ingresaron al mar pero afortunadamente no se registraron percances según lo informado por Protección Civil.

Además de que las playas cuentan con salvavidas para auxiliar a los visitantes y locales ante cualquier eventualidad.

Durante el fin de semana anterior también se percibieron los efectos del mar de fondo con marejadas y disminución de la franja de arena, logrando un saldo blanco gracias al dispositivo de salvavidas.

Cabe destacar que este miércoles hubo una mayor visita de bañistas en las playas debido a los festejos por el Día de las Madres, según lo reportado por restauranteros.

Podrían quedar incomunicadas más de 2 mil familias en Coahuayutla y La Unión



> *No ha sido reconstruido el puente de La Junta de los Ríos*

MIJAIL ABARCA

LA UNIÓN, GRO., A 11 DE MAYO DE 2023.-

Más de 2 mil familias de Coahuayutla y cerca de 100 en el municipio de La Unión, podrían sufrir incomunicación e incluso accidentes durante el periodo de lluvias ya que no ha sido reconstruido el puente de La Junta de Los Ríos.

El problema es ampliamente conocido pues las autoridades de los poblados y de los municipios han realizado adecuaciones de emergencia pero el problema vuelve con alguna lluvia fuerte.

Entrevistado al respecto el Presidente Municipal de La Unión de Isidoro Montes de Oca, Crescencio Reyes Torres, dijo que el problema se originó hace dos años.

"Solamente le parchamos, le echamos unos montones de tierra para que la gente pueda pasar pero en el momento en el que vuelve a crecer el arroyo, se va a llevar esa tierra y van a quedar incomunicados".

La problemática es para pobladores de dos comunidades del municipio La Unión: Las Juntas y El Cirián; pero es el camino que comunica al municipio de Coahuayutla.

El mandatario detalló que tan solo de La Unión estaríamos hablando de 80 a 100 familias; "de Coahuayutla no te sabría decir, pero supongo que más de 2 mil familias".

Ante ello es de suma importancia que el estado y la federación ayuden a construir una infraestructura que permita el paso de vehículos en toda época del año, porque la creciente del río trae mucha fuerza en temporada de lluvias.



Festividades están dejando buena derrama económica para gremio de eventos



> *Luego de pandemia todo se está normalizando*

EDGAR MAGAÑA

ZIHUATANEJO, GRO., A 11 DE MAYO DE 2023

El gremio de eventos ha registrado un incremento en su actividad con festividades como el Día del Niño y el Día de las Madres, obteniendo los mejores números luego de tres años de pandemia, informó el secretario del Sindicato de Sonideros de la Confederación Revolucionaria de Obreros y Campesinos (CROC), Raúl Fernández Ballesteros.

Precisó que después de pasar lo más duro de la contingencia sanitaria por Covid-19, las actividades ya se han normalizado en casi todos los sectores de la población. Por ejemplo, ahora ya se están llevando a cabo eventos en escuelas primarias, secundarias y preparatorias, aunque todavía hay restricciones como el uso obligatorio de cubrebocas.

La buena derrama económica se comenzó a dar con los festejos del Día del Niño y ahora con los festejos por el Día de las Madres, los cuales se harán en su mayoría este 10 de mayo, lo que traerá actividad para prácticamente todas aquellas personas del municipio que laboran como meseros, sonideros, estilistas, organizadores de eventos, vendedores de alimentos, vendedores de flores, fotógrafos, maquillistas, payasos y músicos.

"Después de la pandemia todo ya se está normalizando y hay una buena derrama. Todas las escuelas quieren hacer los eventos el mismo día y eso hace que haya contrataciones y se amplíe a todas las personas que se dedican a la realización o animación de eventos", acotó.

Luego del Día de las Madres vienen festividades como el Día del Maestro y el Día del Estudiante.

ANZ AGENCIA DE NOTICIAS ZIHUATANEJO

JUEVES 11 DE MAYO DE 2023

Facebook: Agencia de Noticias Zihuatanejo

Sano diálogo y acuerdos cruciales para nombramientos en el Congreso: Yoloczin Domínguez

ACAPULCO, GRO., A 11 DE MAYO DE 2023.-



La presidenta de la Junta de Coordinación Política del Congreso del Estado, diputada Yoloczin Domínguez Serna, aseveró que los nombramientos de titulares de los Órganos Internos de Control de seis dependencias, dos comisionados del Instituto de Transparencia y un consejero de la Judicatura del Poder Judicial del Estado, hechos este martes por el Pleno, son el palpable resultado de un trabajo fundado en el sano diálogo y la construcción de acuerdos entre las y los 46 integrantes de la LXIII Legislatura.

En entrevista en un programa noticioso de esta ciudad y puerto, la legisladora resaltó la importancia de que mujeres y hombres profesionales y de vasta trayectoria ocupen finalmente estas nueve titularidades de instancias encargadas de vigilar el buen funcionamiento de las instituciones, la transparencia, el eficiente manejo de los recursos públicos, entre otras facultades.

"Era un tema que se venía prorrogando desde la legislatura pasada; desafortunadamente no había los acuerdos necesarios que demanda el Poder Legislativo como órgano colegiado que es, por circunstancias distintas, pero afortunadamente hemos superado este escollo, repusimos los procedimientos y, con el voto de más de las dos terceras partes del Pleno, por amplio consenso logramos su designación", expuso.

Reiteró que es la suma de voluntades lo que facilita los avances, y esto pasa por el establecimiento del sano diálogo y el respeto de los acuerdos. "En esa medida es que podemos como Poder Legislativo brindar resultados y alcanzar logros representativos para la ciudadanía guerrerense", apuntó.

Domínguez Serna abundó que las diputadas y diputados no pueden perder de vista el gran compromiso que tienen con la sociedad. "Ciertamente, nuestra principal obligación es la de legislar y fiscalizar, pero paralelo a esto está nuestra obligación de dar atención a las demandas y solicitudes de la gente, y esto se logra visitando nuestros respectivos territorios, caminando constantemente con la gente y escuchando de viva voz sus necesidades", subrayó.

En ese sentido, y por último, anunció que tiene programada una serie de eventos en Chilpancingo y Acapulco con motivo del Día de la Madres, en los que espera convivir con las jefas de familia y escuchar sus peticiones y necesidades, "pero sobre todo agasajarlas, brindarles obsequios y darles abrazos porque son el mayor privilegio que como humanos podemos tener".



Maestra defrauda al menos a 300 personas en Guerrero, ofreciéndole plazas administrativas y docentes, señalan

MARCO ANTONIO VILLEGAS

ATOYAC, GRO., A 11 DE MAYO DE 2023.-

El abogado Víctor Carranza procederá penalmente contra la maestra Emma Rojas Castro con residencia en la capital del estado por presuntamente defraudar al menos a 10 personas de la localidad de Zacualpan, ofreciéndoles plazas administrativas y docentes por fuerte sumas de dinero.

Las afectadas tuvieron que vender su patrimonio que por años construyeron, con la esperanza y sueños de obtener algún trabajo dentro del gobierno; nunca se imaginaron qué se trataba de un fraude, ahora están pagando muchos intereses por el dinero que consiguieron.

El jurídico consideró que ninguna persona está autorizada para ofrecer plazas administrativas y docentes, sin embargó esto le corresponde a la Secretaria de Educación Pública, la investigue y esta persona tiene en su contra antecedentes penales, donde ha defraudado a más de 300 personas de en todo el estado de Guerrero.

La defraudadora usa el mismo modo operandi, le firman un documento sus víctimas y les dice que el dinero debe ser en efectivo, no acepta transferencia de banco a banco, y los engaña diciendo que las plazas se les entregaría en día 15 o en un mes.

"Como representante legal, yo quise platicar con ella para llegar a un arreglo ante de iniciar un juicio, porque la voy a denunciar penalmente porque es un delito lo que cometió, podría ir a la cárcel" puntualizó.

Gobierno y DIF Municipal festejarán a las mamás de La Unión



LA UNIÓN DE ISIDORO MONTES DE OCA, GRO., A 11 DE MAYO DE 2023

El Gobierno y el DIF Municipal, festejarán a las mamás de La Unión el jueves y este viernes en la comunidad de Petacalco y en la cabecera municipal. Además se que se han entregado regalos para los festejos que se están realizando en diferentes poblados.

El primer festejo será este jueves 11 de mayo en la plaza cívica de Petacalco a las 5 de la tarde, en donde habrá regalos y un baile con el grupo musical Coronel y Los Caminantes.

El segundo festejo se llevará a cabo el viernes 12 de mayo a las 5 de la tarde en la plaza de la cabecera municipal, contando con la participación del grupo musical Los Zakkis.

En ambos festejos habrá regalos y sorpresas para todas las mamás que deseen pasar un buen rato festejando su día.

Los dos festejos fueron apoyados por el presidente municipal, Crescencio Reyes Torres y coordinados por la presidenta honoraria del DIF Municipal, Rebeca Núñez Martín del Campo.

Además de que en los últimos días se han entregado regalos a los comisarios municipales para los festejos que se llevan a cabo en diferentes poblados de La Unión.







Semaren y Propaeg aplicarán 16 programas ambientales se financiarán a través del Fondo Verde con una inversión de más de 4MDP

> *Educación ambiental, bienestar animal, rellenos sanitarios y producción de plantas, entre otros*

CHILPANCINGO, GRO., A 11 DE MAYO DE 2023-

Un total de 16 programas ambientales serán financiados a través de los recursos del Fondo Verde en este año, con una inversión total de cuatro millones 77 mil pesos; de acuerdo a lo que aprobaron los integrantes del consejo de Administración en su sesión ordinaria entre los que se encuentran los secretarios del Medio Ambiente y Recursos Naturales Ángel Almazán Juárez, de la Contraloría y Transparencia Gubernamental Victor Edgar Arenas, el Procurador de Protección Ambiental Carlos Toledo Manzur y el representante de la Secretaría de Finanzas Andrés Lozada Cortez.

Almazán Juárez detalló que entre los trece programas que operará la Semaren, se encuentran los viveros en los municipios de Taxco y de Atoyac, así como el propio de la dependencia que este año pretende producir hasta 450 mil plantas para distribuirse en municipios, instituciones educativas y la población, previo a la temporada de lluvias para actividades de reforestación.





Agregó que por primera vez se destinarán recursos para el programa de bienestar animal que se complementará con el de fortalecimiento a la educación ambiental y a los de Fortalecimiento a los programas ambientales; se incluye el recurso destinado al saneamiento del Río Balsas, rehabilitación del estanque el Pericón de Tecoanapa, el desazolve de la laguna de Tuxpan, los relativos al manejo de residuos sólidos y el relleno sanitario en Huitzuco, así como un proyecto piloto para restaurar el equilibrio ecológico en un área degradada en Taxco.

Por su parte el titular de la Propaeg, dijo que este fondo es solventado a través de las aportaciones de empresas comerciales, hoteleras o constructoras e incluso por particulares que tienen observaciones por el cumplimiento de las normas ambientales, de las cuales esa dependencia es la encargada de vigilar que se acaten por lo que llamó a continuar con este círculo virtuoso, en el sentido de que el recurso se aplique de manera transparente y eficiente en acciones a favor del medio ambiente.

Detalló que los tres programas que ejecutarán son el de inspección y vigilancia ambiental, procuración de justicia ambiental y de Educación ambiental y sustentabilidad, mismos que sirven a la labor objetivo que es el cumplimiento de las leyes ambientales, sobre todo las relativas a las manifestaciones de Impacto ambiental (MIA) por parte de particulares, gobierno o instituciones.

Por su parte el titular de la SCyTG, dijo que la transparencia en el uso y manejo de los recursos públicos, son una política gubernamental y manifestó todo su apoyo como institución para que este trabajo se logre de manera conjunta, para brindar certeza a la ciudadanía de que las aportaciones y el trabajo se hace en cumplimiento a las normas, sobre todo para fortalecer el trabajo de cuidado al medio ambiente.

Firman convenio el SUSPEG y el Museo La Avispa en apoyo a trabajadoras y trabajadores del sector Centro con la implementación del proyecto “Club de Tareas”

> *Se dará atención de tares escolares y apoyo de regularización a hijas e hijos de servidores públicos*

CHILPANCINGO, GRO., A 11 DE MAYO DE 2023

Con la finalidad de apoyar a las mamás y papás que no están en condiciones de pagar altos costos que representan los servicios de escuelas de regularización, así como para obtener apoyo en atención de tareas escolares de sus hijas e hijos, la dirigencia del SUSPEG en coordinación con el “La Avispa” Museo Interactivo y la Secretaría de Finanzas del Estado de Guerrero implementan el proyecto “Club de Tareas”.

Lo anterior para ser un soporte en la realización de tareas escolares de los hijos de las madres y padres trabajadores del gobierno del estado, el SUSPEG como parte de sus actividades de gestión en beneficio de la base trabajadora, a través de su líder sindical Adela Hernández Angelito, la secretaria seccional de los trabajadores supernumerarios Lucía González Arellano y la directora de “La Avispa” Museo Interactivo, Tania Manrique Pastor, celebraron el convenio institucional para que las hijas e hijos de las trabajadoras y trabajadores del sector centro, de 4 a 12 años de edad asistan de lunes a viernes en un horario de 12:00 a.m. a 5:00 p.m. al museo para que con personal capacitado lleven a cabo actividades que les permitan la realización de sus tareas escolares entre otras actividades recreativas.

Ahí la directora del museo dijo que es gran interés de la gobernadora Evelyn Salgado Pineda, ofrecer opciones de apoyo para los hijos de los servidores públicos a fin de que resulten en logros principalmente escolares, se agregó que después de sus actividades escolares se les diseñará un plan de aprendizaje dónde aparte de encontrar una ayuda para realizar sus tareas tendrán momentos de recreación y actividades integrales, resaltó que existirá una cuota de recuperación mínima por cada niño que asista a este club, esto para apoyo a los maestros guías así como gastos de material y mantenimiento de las instalaciones.



Asistieron a la celebración de este convenio como testigos de honor la titular de la Secretaría de Bienestar Maricarmen Cabrera Lagunas; el subsecretario de Promoción y Vinculación Social, Héctor Suárez Basurto; el titular de la Secretaría de Planeación y Desarrollo Regional, René Vargas Pineda y el director general de Administración y Desarrollo de Personal, Oscar Francisco Herrera Vázquez.



Los alcaldes están respondiendo positivamente para formar parte del nuevo sistema de salud, destaca Aidé Ibarez Castro





> *Entrega la SSG ambulancia de urgencias básicas al Ayuntamiento de Mochitlán*

MOCHITLÁN, GRO., A 11 DE MAYO DE 2023.-

Con el objetivo de fortalecer el sistema de atención de urgencias médicas en la entidad, la secretaria de Salud, Aidé Ibarez Castro, hizo entrega de una ambulancia de urgencias básicas al municipio de Mochitlán.

A través de la firma de un convenio de colaboración entre la Secretaría de Salud en Guerrero y el Ayuntamiento de Mochitlán, se establecieron los lineamientos para el funcionamiento y operatividad de esta unidad, para garantizar la disponibilidad y gratuidad del servicio.

En su mensaje, la titular de Salud refrendó el llamado a los alcaldes para formar parte del sistema de salud a través de los comités de contraloría y señaló que el papel que desempeñan es muy importante para la transformación del mismo.

Por su parte, el coordinador general del Centro Regulador de Urgencias Médicas (CRUM), Iván Santana Alba, dijo que esta unidad beneficiará a más de 15 localidades a través del traslado y atención de primer contacto oportuno.

Agregó que las unidades, que se han estado entregando por parte de la Beneficencia Pública Nacional, formarán parte de una red de soporte y de comunicación, las cuales son supervisadas de manera continua por parte de la Comisión Contra Riesgos Sanitarios del Estado de Guerrero (COPRISEG) para vigilar que se cumpla la Norma Oficial Mexicana.

El alcalde, Gerardo Mosso López, externó su agradecimiento a los gobiernos que encabezan Andrés Manuel López Obrador y Evelyn Salgado Pineda pues, dijo, esta ambulancia tiene las características para beneficiar a la población de localidades de difícil acceso, garantizando que toda la población tenga derecho a una salud integral de calidad.

Instalan y toma protesta el Comité de Validación y Atención a Migrantes (COVAM), para el ejercicio fiscal 2023

> *Se refrenda el compromiso de la gobernadora Evelyn Salgado de apoyar a la población migrante a través de obras de gran impacto social en beneficio de sus municipios*

CHILPANCINGO, GRO., A 11 DE MAYO DE 2023.-

Para refrendar el compromiso del gobierno del estado que preside la gobernadora Evelyn Salgado Pineda, con la población migrante guerrerense y sus comunidades de origen, la Secretaria de los Migrantes y Asuntos Internacionales, Silvia Rivera Carbajal presidió la toma de protesta e instalación del Comité de Validación y Atención a Migrantes (COVAM), para el ejercicio fiscal 2023.

Durante la sesión del Comité de Validación y Atención a Migrantes, sobre el programa 2x1 migrantes, se marca el inicio de los trabajos de la SEMAI, los gobiernos municipales y las organizaciones migrantes para la realización de obras de infraestructura social en beneficio de sus comunidades.

En su mensaje la titular de la SEMAI, dijo que es de suma importancia llegar a consensos que convengan a la población, en este caso al sector migrante del Estado, quienes buscan generar mejores condiciones de vida no solo para ellos sino para sus familias que se encuentran en territorio nacional, agregó que la mandataria estatal, trabaja arduamente para promover que los derechos humanos de los migrantes sean respetados y aplicados, para así puedan gozar de sus garantías económicas, sociales, culturales, el derecho a la salud, vivienda y educación entre otros más.

Cabe destacar que de común acuerdo entre las tres partes se aprobaron las obras a ejecutar en el presente ejercicio fiscal 2023, mismas que habrán de ponerse en marcha a la brevedad posible, estas acciones se realizan en favor de la población migrante y de sus municipios.



Al frente del comité quedó como titular Silvia Rivera Carbajal, Jaime Calderón Nava, Edgar Federico de la O. Leyva ambos como Suplentes del Gobierno del Estado, en representación del gobierno municipal quedaron Bárbara Mercado Arce, Presidenta Municipal de Tetipac como titular, Diana Carolina Costilla Villanueva, Presidenta Municipal de Juan R. Escudero y Clara Elizabeth Bello Ríos, Presidenta Municipal de Atoyac de Álvarez ambas como suplentes, en representación de las organizaciones migrantes quedaron Eduardo Agapito Fierro. de la Federación de Migrantes CUGMO con sede en Chicago Illinois como titular, Sandra Luz Peralta Tarango, de la Federación de Migrantes FECUG con sede en California y Juan Carlos Ariza Urióstegui de la Federación Guerrero Brilla con sede en Texas, y asistiendo como invitada de honor la presidenta municipal de Chilpancingo, Norma Otilia Hernández Martínez.



ANZ AGENCIA DE NOTICIAS ZIHUATANEJO

JUEVES 11 DE MAYO DE 2023

Facebook: Agencia de Noticias Zihuatanejo

AMLO: está podrido el Poder Judicial; no tiene remedio

MÉXICO.-

No tiene remedio el Poder Judicial, está podrido, están actuando de manera facciosa. Imagínense, componerle la plana al Poder Legislativo", enfatizó el presidente Andrés Manuel López Obrador al fijar su posición luego de que la Suprema Corte de Justicia de la Nación (SCJN) invalidara la primera parte del plan B de reforma electoral.

En su conferencia matutina de ayer, adelantó que en septiembre del próximo año –un mes antes de que concluya su mandato– presentará una iniciativa constitucional para reformar al Poder Judicial a fin que los ministros sean elegidos con el voto popular, como lo establecía la Constitución liberal de 1857, en la época de Benito Juárez.

Ésta y otras reformas, afirmó, se darán porque "viene el plan C", con el que buscará que en las elecciones de 2024 la ciudadanía no sólo sufrague por el candidato de Morena a la Presidencia, sino también por sus abanderados al Legislativo para tener en el Congreso mayoría calificada (334 diputados y 96 senadores) y así aprobar iniciativas sin necesidad del voto de la oposición.

Refirió que al Ejecutivo y al Legislativo los vota el pueblo y a los ministros los designan ambos poderes y "ahora forman parte del supremo poder conservador, que están dedicados a obstaculizar la transformación del país, para sostener al viejo régimen, el antiguo régimen de corrupción y de privilegios, ellos deciden que una iniciativa de ley enviada por el Ejecutivo, aprobada por las cámaras de Diputados y de Senadores, no es válida porque los legisladores violaron los procedimientos internos que ellos, los legisladores, tienen aprobados de manera autónoma en forma independiente".

En contrasentido a la resolución de la Corte –que se tomó con nueve votos contra dos–, el mandatario federal consideró que los legisladores "no violaron absolutamente nada, pero en un acto de prepotencia y de autoritarismo, se atreven a cancelar la ley los ministros de la Corte, que están al servicio de una minoría rapaz que se dedicó a saquear al país y que quiere regresar por sus fueros, ahora con el apoyo del Poder Judicial".

Respecto a si se sentía decepcionado por el voto del ministro Arturo Zaldívar contra el plan B, López Obrador señaló: "No, es que hay un entorno muy conservador, muchas presiones del bloque conservador que tiene uno de sus brazos en la abogacía. Es muy difícil encontrar abogados que defiendan al pueblo, son minoría, porque a todos los formaron para proteger intereses de las minorías, de la oligarquía".

Insistió en que el Poder Judicial fue entregado al PAN al en la época de Carlos Salinas de Gortari y de Ernesto Zedillo, y se conformó entonces por abogados "conservadores" ligados y formados al "molde" de Diego Fernández de Cevallos o de Santiago Creel.

"¿Qué se puede esperar de ellos? Entonces, sólo el pueblo puede salvar al pueblo, la renovación hay que hacerla con el pueblo, sólo así se puede purificar la vida pública. Esa es una iniciativa que voy a enviar (para reformar ese poder), pero primero pues hay que tener la mayoría en el Congreso, mayoría calificada se le llama, dos terceras partes."

Por ello, una vez más exhortó a los ciudadanos a que voten por los candidatos al Congreso de la Cuarta Transformación, pues su intención es presentar la reforma en septiembre de 2024, cuando entre en funciones la siguiente Legislatura, que será elegida en los comicios del próximo año.

"(Voto) parejo, porque si se tiene el triunfo en la Presidencia, como ahora ganamos la Presidencia, ganamos la mayoría en el Congreso, pero como no se tienen dos terceras partes se han dedicado bloquearnos, y ahora con la complicidad de un poder faccioso al servicio de la corrupción, que es el Judicial. Entonces, a la hora de votar, que no se esté pensando nada más por el presidente o la presidenta, no, el Congreso es importantísimo, y sí se puede alcanzar. Si hoy fuesen las elecciones se alcanza porque la gente está a favor de la transformación", comentó.



Tribunal de Zapopan ordena liberación de El Güero, Palma

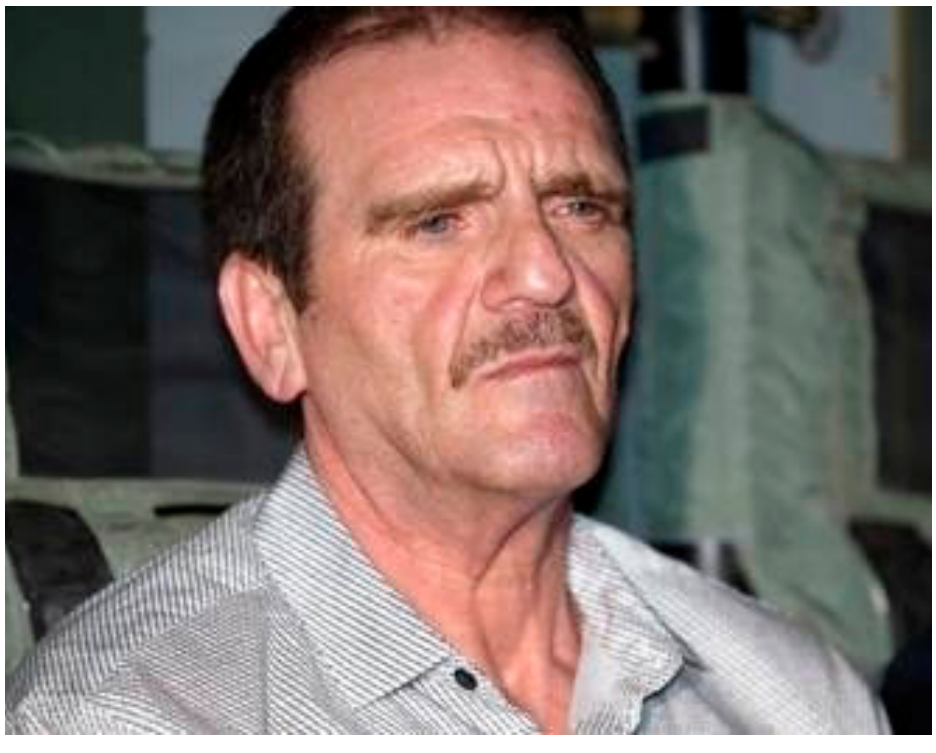

MÉXICO.-

El Primer Tribunal Colegiado de Apelación con residencia en Zapopan, Jalisco ordenó la liberación de Jesús Héctor o Héctor Luis Palma Salazar, El Güero, Palma, luego de que un juez lo absolvió de la acusación en su contra por la comisión del delito de delincuencia organizada.

Luego de 28 años de permanecer preso en México y Estados Unidos, María Dolores Olarte Ruvalcaba, magistrada instructora del Primer Tribunal Colegiado de Apelación de Jalisco, confirmó la sentencia absolutoria, al resultar, dijo, "infundados, inoperantes, inatendibles y uno de ellos fundado pero insuficiente; los agravios planteados por la representación social".

La semana pasada, el juzgado segundo de distrito de procesos penales federales en Jalisco ordenó la "inmediata y absoluta libertad de Palma Salazar, únicamente por el delito y causas referidas, aunque estableció que el procesado podría permanecer recluido en caso de encontrarse a disposición de alguna otra autoridad judicial por distinto delito".

Esta sentencia a favor de El Güero Palma, fundador junto con Joaquín El Chapo Guzmán del cártel de Sinaloa, fue apelada por el Ministerio Público federal, sin embargo el fallo de la magistrada quedó firme por lo que en las próximas horas abandonaría el Penal del Altiplano, debido a que no tiene ningún otro proceso penal pendiente.

En enero de 2007, el Guero Palma fue enviado a Estados Unidos, donde cumplió sentencia tras llegar a un acuerdo con el gobierno de ese país, y declararse culpable de tráfico de drogas. En junio de 2016 fue entregado a México y se le recluyó en el Altiplano, estado de México.

La 'Tota' Carbajal fue el primer futbolista en participar en cinco mundiales

CIUDAD DE MÉXICO.-

Cinco Copas. Así llamaban al portero Antonio La Tota Carbajal, quien murió ayer a los 93 años y cuyo récord de Mundiales jugados en las décadas de los años 50 y 60 lo hicieron uno de los inolvidables del futbol mexicano. La Tota, como se le decía de manera campechana durante sus largos años en activo, fue el primero en todo el planeta que acudió a cinco Copas del Mundo, marca alcanzada por el alemán Lothar Matthäus en Francia 1998.

Fue el portero tricolor en Brasil 1950, Suiza 1954, Suecia 1958, Chile 1962 e Inglaterra 1966. En esta última edición, la primera que se transmitió vía satelital, La Tota salió por primera vez con unos guantes de portero, algo inédito para los guardametas de la época. Ni siquiera le pertenecían, el arquero inglés se los prestó para el partido contra Uruguay, en el estadio Wembley, en un acto de solidaridad gremial. Apenas los probó durante el juego y terminó botándolos, porque ese no era su estilo, lo suyo era el futbol de antes, un acontecimiento con resabios de juego primitivo donde se peleaba por la pelota hasta enlodarse y a mano limpia.



El 19 de julio de 1966, La Tota Carbajal se despidió de los Mundiales en el pasto del estadio de Wembley. La Copa de Inglaterra fue memorable por diversas razones. No sólo porque fue el tránsito del futbol como juego que conservaba la inspiración amateur para convertirse en fenómeno de masas e industria. Fue también el último acto de un héroe de época, Garrincha, el artista con la piernas torcidas, quien también se despidió ahí. Como si hiciera falta para la historia, el trofeo Jules Rimet fue robado, pero el olfato de un sabueso de nombre Pickles lo encontró a tiempo en un jardín de Londres para que se le entregara al campeón, que no fue otro sino el equipo local. Ese escenario fue donde nació la leyenda del Cinco Copas, donde al mismo tiempo se despidió de estos torneos con un partido sin goles ante Uruguay.

"Una época terminaba ese día. Los balones dejarían de ser de cuero crudo, se permitirían cambios en los partidos, las transmisiones serían a color, los árbitros usarían tarjetas", escribe Juan Villoro en su libro más reciente, La figura del mundo (Random House, 2023).

La Tota quedó instalado así en la nostalgia en blanco y negro; de portero legendario con la selección mexicana y poseedor de un récord por el número de participaciones mundialistas, adquirió el valor de emblema de algo que cambió para siempre.

Carbajal nació en Ciudad de México el 7 de junio de 1929 y su relación con la pelota surgió desde pequeño. Las calles eran su terreno de juego. Sin embargo, la muerte de su hermano, quien fue atropellado, propició que su papá le prohibiera jugar a la pelota. Para fortuna de la historia, el pequeño Antonio no siguió las reglas y se aferró a su sueño, hasta que logró debutar profesionalmente con el Real Club España en 1948, pero la consagración llegó con el equipo de sus amores, el León, donde estuvo hasta 1966.

Carbajal fue campeón con los esmeraldas en dos torneos (1951-1952 y 1955-1956) y ganó una Copa. Además fue seleccionado para los Juegos Olímpicos de Londres 1948. Después de retirarse de las canchas como jugador, fue director técnico, donde también tuvo un paso por sus queridos Panzas Verdes.

En Chile 1962, en su penúltima Copa del Mundo, el cancerbero fue parte de la primera victoria que logró el Tricolor en esta competencia. El 7 de junio de 1962, La Tota al fin pudo conocer la gloria. En Viña del Mar, Antonio celebró el histórico triunfo ante Checoslovaquia, que posteriormente perdió la final contra Brasil.



Con jonrón de Adley Rutschman, Baltimore se impone a Tampa Bay

MÉXICO.-

Adley Rutschman conectó un jonrón, Grayson Rodriguez lanzó hasta la sexta entrada y los relevistas de Baltimore lucieron sólidos de nuevo para que los Orioles se impusieran 4-2 sobre los Rays de Tampa Bay.

Los Orioles cortaron una racha de tres derrotas, la más larga por la que han atravesado en la campaña. Se acercaron a cinco juegos y medio de los propios Rays, líderes de las Grandes Ligas y de la División Este de la Liga Americana.

Tampa Bay ganó el lunes el primer duelo de esta serie conformada por tres entre adversarios divisionales.

El dominicano Wander Franco y Taylor Walls pegaron sendos vuelacercas por los Rays, que cayeron apenas por tercera vez en 22 juegos en que el equipo ha bateado más de un cuadrangular.

Rodriguez (2-0) toleró siete imparables en cinco rollos y dos tercios, la labor más larga de su vida. Fue un buen repunte para el derecho novato, quien admitió seis carreras de Kansas City en su apertura previa.

El dominicano Félix Bautista sacó los últimos cuatro outs para conseguir su octavo salvamento en 11 oportunidades.

Lejos del protagonismo con el que ha destacado en la temporada, Randy Arozarena, el cubano naturalizado mexicano desde la Serie Mundial, sólo negoció una base por bolas y se ponchó en tres ocasiones, en cuatro turnos al bate, mientras el sonorense Isaac Paredes pegó un sencillo en la sexta entrada, que no prosperó.

El también tricolor Alex Verdugo pegó dos hits y anotó una carre-ra para Boston, que perdió 3-9 ante Atlanta.

Otro mexicano, Alejandro Jirk, se fue en blanco en la derrota de su equipo, Azulejos de Toronto, 4-8 frente a los Filis de Filadelfia.

Por otra parte, Shane Bieber recetó nueve ponches, su mayor cifra de la campaña, en una labor de seis episodios, mientras el



dominicano Amed Rosario conectó un triple entre sus cuatro imparables, para que los Guardianes de Cleveland se impusieran 2-0 a los Tigres de Detroit.

Bieber (3-1) toleró siete hits esparcidos a lo largo de su labor, en la que dio un boleto. Los relevistas James Karinchak, Sam Hentges, Trevor Stephan y el dominicano Emmanuel Clase completaron la tercera blanqueada conseguida por Cleveland en la campaña.

Clase lidera las mayores con 13 salvamentos en 16 oportunidades.

El antesalista mexicano de los Orioles, Ramón Urías, ingresó el martes a la lista de lesionados de 10 días, según anunció el club. El oriundo de Sonora terminó el juego del lunes con una distensión en el tendón de la corva izquierda.

ANZ
AGENCIA DE NOTICIAS ZIHUATANEJO

JUEVES 11 DE MAYO DE 2023
Facebook: Agencia de Noticias Zihuatanejo

Jenna Ortega la nueva musa de Tim Burton; pasa de 'Merlina' a 'Beetlejuice 2'



MÉXICO.-

Tras el reciente anuncio relacionado al regreso de Beetlejuice, miles de fanáticos comenzaron a pedir a través de redes sociales que el elenco original estuviera en la segunda parte; siendo así que después de muchas suplicas, se ha confirmado que el director Tim Burton volverá a junto con Michael Keaton y Winona Ryder, incluyendo a su nueva favorita Jenna Ortega.

Beetlejuice 2 se planea desde hace más de 10 años, pero nunca se puso marcha el proyecto hasta que Plan B, la compañía productora fundada por Brad Pitt y Jennifer Aniston, anunció en 2022 se hizo el anuncio de la película del espeluznante fantasma.

Por el momento aún se desconocen los detalles acerca de la trama de la segunda parte, pero según lo confirmado por Deadline, sus grabaciones comenzarán el día de mañana en Londres.

Como muchos fanáticos habían supuesto, Jenna Ortega dará vida a la hija de Lydia Deetz, personaje interpretado por Winona Ryder, protagonista de la primera entrega.

Jenna Ortega trabajó recientemente con Tim Burton en la exitosa serie de Merlina, en donde es recordada por su tan famoso baile, y gracias a su participación fue nominada al Globo de Oro y Premios del Sindicato de Actores, además de ella se unirá al elenco Justin Theroux (Mulholland Drive).

Por ahora no se ha mencionado que el guion vaya a ser afectado por la huelga de guionistas, ya que su último manuscrito de Beetlejuice 2 fue reescrito por Mike Vukadinovich (Kidding), con borradores anteriores firmados por Seth Grahame-Smith (Abraham Lincoln: Cazador de vampiros) y David Katzenberg (Tiempos duros para RJ Berger). Asimismo Katzenberg y Grahame-Smith formarán parte de la cinta como productores.

Se tiene planeado que Beetlejuice 2 sea estrenada para el 6 de septiembre del 2024.

Critican a Eduin Caz por supuesto exceso de bótox: "Qué estirado anda"

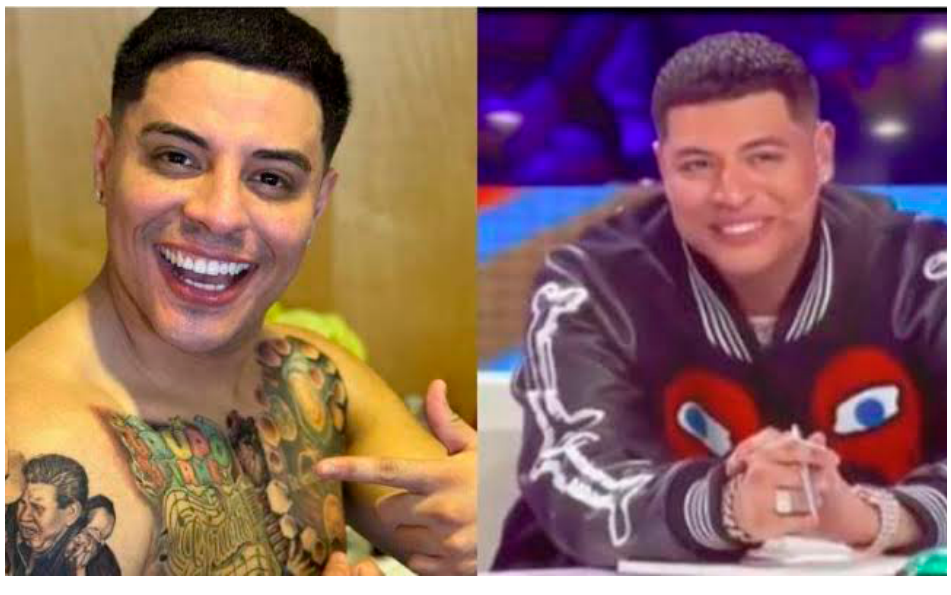

MÉXICO.-

Después de estar hospitalizado tras varios problemas de salud, los cuales dejó preocupados a sus seguidores, Eduin Caz reapareció con una nueva imagen, según han observado sus seguidores.

Las especulaciones sobre su estado de salud alarmaron a sus seguidores, aunque la sospecha es que también aprovechó la vuelta y pasó al quirófano a "darse una restiradita".

En su última aparición en televisión, el vocalista de Grupo Firme sorprendió a sus seguidores por el aspecto de su rostro. Caz estuvo como juez invitado en el programa "Tengo talento, mucho talento" en el cual participó y dejó lucir su nueva imagen. Durante el programa lució cómodo y feliz con su cuerpo, aunque sus fans más cercanos lograron notar la diferencia.

Algunos de sus seguidores reaccionaron con críticas y burlas hacia el cantante, debido a que su rostro se notaba hinchado y de color rojizo, el cual aseguraron se debía al exceso de botox. Los usuarios lo comparan con la actriz Ninel Conde, quien se caracteriza por realizar seguidas intervenciones quirúrgicas en su cuerpo.

Entre los comentarios que se pueden leer en redes sociales sobre la nueva imagen del cantante destacan: "Lo picó una abeja en la cara", "¿De verdad es Eduin Caz?", "¿Por qué se arruinan el rostro de esa manera?", "Está hinchado por el alcohol o se hizo algo en el rostro", fueron algunas opiniones.

Debido a que el programa en donde participó el cantante es grabado, no se tiene una fecha exacta de cuando pudo haberse hecho las supuestas cirugías estéticas; sin embargo, se especula que fueron durante el tiempo que estuvo hospitalizado.

Incendio de pastizales moviliza a los Bomberos de Zihuatanejo







ZIHUATANEJO, GRO., A 11 DE MAYO DE 2023.-

El personal de la dirección municipal de Bomberos se movilizó por un incendio de pastizales en la colonia 6 de Enero, ya que la columna de humo que generaba podía divisarse desde distintos puntos de la ciudad y vecinos de este núcleo habitacional temían que se propagara hacia sus casas.

Fue a las 13:30 horas de este miércoles, cuando los Bomberos salieron en la camioneta M-6 y la pipa PC-20 para apagar las llamas de manera rápida antes de que avanzara hacia las viviendas.

Los Bomberos laboraron menos de una hora para sofocar el fuego que acabó con 200 metros cuadros de pastizales, por lo que hicieron la recomendación a los vecinos de tener cuidado al quemar basura porque las llamas pueden salir de control.

Se lesionan dos al derrapar motocicleta

MARCO ANTONIO VILLEGAS

ATOYAC, GRO., A 11 DE MAYO DE 2023.-

Dos personas que viajaban en una motocicleta resultaron lesionados, luego derrapar la unidad motriz en la que iban a bordo.

El accidente se registró aproximadamente a las 16 horas de este miércoles, a la altura del punto conocido como el "Mirador", sobre la carretera que comunica a la localidad de Mexcaltepec.

Al lugar de los hechos se trasladó un grupo de elementos de la dirección de Protección Civil Municipal, quienes les brindaron los primeros auxilios a las dos personas que sufrieron el percance, y fueron llevados en la ambulancia de la Cruz Roja, al Hospital Regional para su atención médica.

De acuerdo al reporte de la autoridad señalan que los heridos de 26 y 32 años de edad, tiene su domicilio en la colonia Lomas del Sur, presentan golpes contusos en parietal izquierdo y herida abrasiva brazo izquierdo.



