

SE "NORMALIZA" EL RACISMO EN ESTADIOS DE ESPAÑA

ANZ

DIARIO DIGITAL

ZIHUATANEJO, GUERRERO / DIRECTOR GENERAL: ROGELIO CENDEJAS ROSALES
TEL: 755 101-9983 / MIÉRCOLES 24 DE MAYO DE 2023

EN RECESO LA PESCA DEPORTIVA



La pesca deportiva se encuentra en receso debido a que la mayoría del turismo extranjero ya partió de Ixtapa-Zihuatanejo.



AYUNTAMIENTO E INSTITUCIONES EDUCATIVAS ACUERDAN TRABAJAR POR LA SALUD DE LOS JÓVENES DE ZIHUATANEJO

SIN NOVEDADES, POSIBLE IMPLEMENTACIÓN DE TRANSPORTE VIOLETA EN ZIHUATANEJO

La implementación del programa de Transporte Violeta es un tema que todavía no se aborda con el gremio transportista de Zihuatanejo.



Evelyn Salgado y Jorge Campos suman esfuerzos para impulsar proyectos para Guerrero

Exhorta el Congreso a autoridades municipales para atender comunidades que formaron nuevos municipios


Armida
Sabor por tradición.
Porque te quiero Mamá
@panaderiaarmida
#MesDeLasMadres
ALIMENTATE SANAMENTE

ANZ
AGENCIA DE NOTICIAS ZIHUATANEJO

MIÉRCOLES 24DE MAYO DE 2023
Facebook: Agencia de Noticias Zihuatanejo



Celebran estudiantes del TecNM campus Costa Grande "Día del Estudiante"



> *Se realizó un tornero ráfaga de baloncesto y de videojuegos, lotería, venta de antojitos, rifas, entre otras actividades.*

ZIHUATANEJO- 24 DE MAYO DEL 2023-



En el marco del Día del Estudiante, en un ambiente de fiesta y convivencia, la comunidad estudiantil del TECNM Campus CostaGrande realizó varias actividades, entre ellas: partidos de baloncesto, venta de antojitos en la cancha de usos múltiples, el desafío de montar un toro Mecanico, cine en la sala audiovisual, juegos de lotería, jenga y un torneo de video juegos.

Se realizó como detalle, la entrega de un bule para el agua para cada uno de los estudiantes con el objetivo también de fomentar la campaña de 100% libre de plástico en el plantel, y contribuir con ello al cuidado del medio ambiente.

Se realizó una rifa de varios regalos por parte de directivos encabezados por nuestra directora la Mtra. Fadme Molina Salomón y la comunidad docente. Para finalizar, todos disfrutaron de una espectacular taquiza.

La comunidad estudiantil coreó y algunos bailaron cada una de las melodías interpretadas por la Banda de Rock del TecNM campus Costa Grande así como un sonido con DJ quienes amenizaron durante todo el evento.



Sin novedades, posible implementación de Transporte Violeta en Zihuatanejo



EDGAR MAGAÑA
ZIHUATANEJO, GRO., A 24 DE MAYO DE 2023.-

La implementación del programa de Transporte Violeta es un tema que todavía no se aborda con el gremio transportista de Zihuatanejo.

Hace meses se puso en marcha este tipo de transporte en taxis y combis de Chilpancingo; además de camiones urbanos, taxis y el Acabús del puerto de Acapulco. Las unidades son espacios seguros para las mujeres con operadores capacitados y certificados con exámenes toxicológicos y psicométricos, que son parte de los componentes del Protocolo "Violeta", que se instauró por el gobierno de Guerrero como una estrategia integral para prevenir, sancionar, atender y erradicar la violencia contra las mujeres.

Sobre el tema, transportistas de este doble destino de playa informaron que aún no hay acercamiento con las autoridades para abordar la posible implementación de ese programa como trascendió hace meses.

Además de que se tiene que llevar a cabo un estudio a fondo para saber en qué puntos es factible ponerlo en práctica, ya que este municipio es más chico que Acapulco y que Chilpancingo.

Por separado, el delegado regional de Transporte y Vialidad del Estado de Guerrero, Judas Tadeo Ortega Rangel, externó que todavía no hay indicaciones de cómo se va implementar el Transporte Violeta en Ixtapa-Zihuatanejo, debido a que se tiene que hacer todo un análisis previo.





Mínima, la actividad para la pesca deportiva

*"*Desde hace un mes comenzó la temporada baja*

EDGAR MAGAÑA
ZIHUATANEJO, GRO., A 24 DE MAYO DE 2023.-

El presidente de la cooperativa náutico "Vida Sana", Benigno Guzmán Rosas, informó que la demanda para la pesca deportiva es mínima, aunque todavía hay extranjeros que rentan embarcaciones para practicarla.

Precisó que la semana pasada fue complicada para la actividad náutica debido al fenómeno de mar de fondo, lo que obligó a detener los traslados a la Isla de Ixtapa. Sin embargo, en estos momentos las condiciones mejoraron y no hay impedimento o restricción para las embarcaciones.

Señaló que hay buenas condiciones para que actividades como la pesca deportiva se realicen a unas 8 millas náuticas, en las que ya es posible encontrar pez vela y dorado. Sin embargo, son pocos los clientes que contratan embarcaciones para disfrutar de este deporte.

La temporada oficial de pesca concluyó en el mes de marzo con la partida del turismo canadiense y estadounidense que estuvo en la temporada de invierno.

Aunque todavía continúan arribando por lo menos tres vuelos durante la semana, los cuales proceden del extranjero y la gente que llega también gusta de la pesca deportiva.

"Hay una o dos contrataciones para salir a pescar. Estamos en temporada baja pero los turistas que llegan de los vuelos internacionales son los que de alguna manera mantienen la actividad", acotó Guzmán Rosas.



ANZ AGENCIA DE NOTICIAS ZIHUATANEJO

MIÉRCOLES 24DE MAYO DE 2023

Facebook: Agencia de Noticias Zihuatanejo

Gobierno de Zihua trabaja para reestablecer servicio de agua a la comunidad El Guayabal



ZIHUATANEJO, GRO., A 24 DE MAYO DE 2023.-

Para reanudar el servicio de agua potable a decenas de familias de la comunidad El Guayabal, el gobierno que preside Jorge Sánchez Allec a través de la Comisión de Agua Potable y Alcantarillado de Zihuatanejo realiza trabajos múltiples para la rehabilitación del sistema de abastecimiento de la zona.

Posterior al llamado de apoyo de Rodimiro Reyes Granados, delegado de la comunidad El Guayabal, ubicada en la zona serrana del municipio de Zihuatanejo múltiples brigadas de fontanería, pailería y de construcción realizan trabajos de rehabilitación de la galera de captación de agua que abastece a decenas de familias.

El sistema de agua potable de El Guayabal, al igual que muchas comunidades de la zona cerrana se opera por gravedad; una red integrada por cientos de metros de tubería hidráulica interconectada hasta la fuente de abastecimiento a 4 kilómetros de distancia de la población.

Las condiciones de la zona de acceso a la infraestructura pluvial son complicadas para unidades móviles, por lo que las brigadas deben acarrear la herramienta y el material caminando para poder trabajar en las reparaciones pertinentes.

Los trabajos que se prolongarán por un par de días más, consisten en un muro que conformaba parte de la galería de captación del vital líquido, infraestructura indispensable para que toda la comunidad pueda tener acceso al hidrante.





Ayuntamiento e instituciones educativas acuerdan trabajar por la salud de los jóvenes de Zihuatanejo

> *Se sumarán esfuerzos a través del programa "Haz Match Contigo", impulsado por el IMJUVE*

ZIHUATANEJO, GRO., A 24 DE MAYO DE 2023.-

Con la representación oficial del presidente Jorge Sánchez Allec, la primera síndica procuradora, María Guadalupe García David, encabezó este martes una reunión de Cabildo que sirvió para la firma del Convenio de Colaboración entre el Ayuntamiento de Zihuatanejo de Azueta, los planteles educativos Instituto América, CESA y CEUSJIC, así como el Centro de Integración Juvenil, para sumar esfuerzos a través del programa "Haz Match Contigo", impulsado por el Instituto Municipal de la Juventud, a favor de la salud mental de los jóvenes del municipio.

En el evento, el director del IMJUVE, Kevin Daniel Dorantes Quintana, consideró grave la problemática de salud mental que viven integrantes del sector juvenil en este municipio, donde el año pasado se contabilizaron 4 suicidios; mientras que a la fecha se tienen registradas 12 muertes por la misma causa.

Destacó que, ante esta difícil situación, el alcalde Jorge Sánchez Allec ha instruido fortalecer la coordinación institucional de esfuerzos "para buscar resultados que permitan evitar la lamentable pérdida de vidas, sobre todo porque se trata de jóvenes de entre 12 a 29 años de edad.

Por su parte, la directora del CIJ, Leslie Lizett Narváez Castrejón, celebró la firma del mencionado convenio de colaboración porque la problemática de salud mental se ha incrementado de manera preocupante, al tiempo de reconocer y agradecer que el presidente Jorge Sánchez Allec esté dedicando recursos, tiempo y esfuerzos a programas como "Haz Match Contigo", aprovechando las plataformas que ya tiene el municipio en Educación, Salud, INMMUJER, IMJUVE y el área de Prevención el Delito.





Gobierno de Jorge Sánchez Allec realiza actividad en apoyo de niños que luchan contra el cáncer

> ***Los menores de edad pertenecen a una de las tres sedes nacionales de la asociación civil Banco Tapitas, ubicada en Querétaro***

ZIHUATANEJO, GRO., A 24 DE MAYO DE 2023.-

Como parte de las acciones de inclusión en apoyo de los sectores vulnerables de la población, el gobierno que encabeza el presidente Jorge Sánchez Allec, a través de la dirección de Medio Ambiente y Recursos Naturales (DIMAREN) desarrolló recientemente una actividad en la zona de playa de Ixtapa-Zihuatanejo, en la que participaron con evidente entusiasmo niñas y niños que pasan por diferentes etapas de la lucha contra el cáncer infantil, quienes pertenecen a la sede Querétaro del Banco Tapitas, A. C.

Al respecto, el titular de la mencionada dependencia municipal, Ángel Israel Campos García, informó que a los 15 niños visitantes, todos ellos con distintos tipos de cáncer, se les impartió una plática que incluyó los temas de tortugas marinas, playas certificadas y cuidado del medio ambiente a ecosistemas costeros, además de realizar una visita a playa El Palmar, "donde hicimos algunas actividades con arena, un recorrido por el campamento tortuguero que tiene el Barceló Ixtapa, con el cual también tenemos un convenio de participación y colaboración".

Dijo que esto les permitió a los niños aprender, conocer y disfrutar de las playas que se tienen en Ixtapa-Zihuatanejo, sobre todo supieron de las acciones de cuidado que se llevan a cabo mantener en óptimas condiciones estos lugares.







Resaltó que en la atención de estos temas se tiene una estrecha coordinación con el DIF Zihuatanejo que preside Lizette Tapia Castro, con el objetivo de brindar las facilidades necesarias para que las personas vulnerables puedan conocer nuestro destino de playa y tener aquí una estancia placentera.

El funcionario municipal mencionó que también se realizó una visita playa La Cucaracha; mientras que en la zona de La Marina Ixtapa se hizo una parada para tomar algunas fotográficas, destacando que las instrucciones que se tienen del presidente Jorge Sánchez Allec son en el sentido de ejercer un gobierno incluyente y que se tengan las puertas abiertas para seguir trabajando con diferentes organizaciones, como esta vez se hizo con el Banco Tapitas.

UNIVERSIDAD
CEUSJIC

Centro de Estudios Universitarios "Sor Juana Inés de la Cruz"

COMPROMETIDOS CON LA CALIDAD EDUCATIVA

¡Carreras y planes diseñados para ti! En la Universidad CEUSJIC, contamos con más de 20 programas académicos, 5 campus en el país y más de 1,500 alumnos activos

¡Contamos con preparatoria, licenciaturas, maestrías y doctorados!

Teléfono 755 554 19 00

#SOMOSCEUSJIC



Ceusjic.edu.mx



Cocinera Alicia Pérez reconoce labor de maestras de preescolar de Pantla

EDGAR MAGAÑA
ZIHUATANEJO, GRO., A 24 DE MAYO DE 2023.-

La cocinera tradicional, Alicia Pérez Villegas, ofreció una comida a las maestras del jardín de niños "Juan Federico Herbart" para conmemorar el Día del Maestro.

La comida se llevó a cabo en su restaurante de Pantla y encabezó a las docentes la directora de la institución educativa, Diana Iris Miranda. Con ello se reconoció el esfuerzo que día con día realizan para formar a las niñas y a los niños de la comunidad de Pantla, ubicada al poniente del municipio.

Pérez Villegas es conocida por participar en diferentes eventos culinarios en Guerrero gracias a la cocina de rescate, la cual consiste en preservar la elaboración de platillos que con el paso del tiempo se han dejado de preparar.

Hace menos de un mes participó en el evento Guerrero Culinario que se realizó en el muelle de playa Principal y en el que representó la cocina de la región Costa Grande.

Su menú consiste en aporreadillo, carne de cerdo guisada, platillos a base de chivo, mole, entre una variedad de comidas que mantienen la receta original.









Sectur confía que temporada de lluvias no afecte actividad turística

MIJAIL ABARCA

ZIHUATANEJO, GRO., A 24 DE MAYO DE 2023.-

El Secretario de Turismo en Guerrero, Santos Ramírez Cuevas, confió en que en esta temporada de lluvias la actividad turística no se vea muy afectada, y buscarán incentivar la llegada de visitantes a los principales destinos de Guerrero con la realización de eventos.

Históricamente en los próximos meses, la presencia de lluvias generalmente inhibe la presencia de los visitantes, pero es ahí donde las autoridades y prestadores de servicios turísticos juegan un papel importante para incentivar el arribo.

> *El funcionario estatal comentó que se están ultimando detalles para que en el destino se lleven a cabo convenciones y otros eventos deportivos, sobre todo terminando el verano que es donde normalmente descienden las ocupaciones.*

Las autoridades y le industria turística confían en que los pronósticos de lluvia por la noche y madrugada se cumplan, para que los turistas que visiten el destino tenga la oportunidad de disfrutar del sol, mar y la ciudad en todo el día.



Exhorta el Congreso a autoridades municipales para atender comunidades que formaron nuevos municipios

CHILPANCINGO, GRO., A 24 DE MAYO DE 2023.-

El Congreso del Estado exhortó a los presidentes municipales de San Marcos, Cuajinicuilapa, Malinaltepec y el Consejo Comunitario de Ayutla de los Libres para que, en tanto no se instituyan las autoridades de los nuevos municipios de Las Vigas, San Nicolás, Santa Cruz del Rincón y Ñuu ´Savi, atiendan las necesidades de obras y servicios en las comunidades segregadas.

En la sesión de este martes, la diputada Claudia Sierra Pérez (Morena) hizo la propuesta con la argumentación de que la LXII Legislatura aprobó la creación de esos cuatro nuevos municipios para que pudieran ejercer su gobierno de una manera óptima, sin retrasos o ineficiencias presupuestarias.

Sin embargo, la legisladora refirió que surgieron recursos de amparo que impidieron a la actual legislatura terminar adecuadamente la institución de los nuevos ayuntamientos, debido a que algunas localidades no fueron consultadas sobre si estaban de acuerdo en su segregación de los municipios a los que originalmente pertenecían y su anexión a los nuevos.

Explicó la legisladora que las comunidades que determinaron integrarse a los nuevos municipios aún están bajo jurisdicción de los ayuntamientos de los municipios de origen, hasta en tanto no se instituyan los nuevos municipios.

Abundó que en los Presupuestos de Egresos y Leyes de Ingresos 2023 de los municipios de origen, las comunidades que formarán parte de Las Vigas, Ñuu Savi, San Nicolás y Santa Cruz del Rincón fueron contempladas con obras de infraestructura municipal, pero sobre todo con el cobro de impuestos como predial y servicios de registro civil, agua potable, drenaje, alcantarillado y alumbrado público.

Sin embargo, Sierra López refirió que a principios de este mes habitantes de los cuatro nuevos municipios acudieron a denunciar al Congreso que sus comunidades estaban siendo discriminadas por los ayuntamientos de San Marcos, Ayutla de los Libres, Cuajinicuilapa y Malinaltepec, y que las obras que habían sido contempladas para ellos en el Presupuesto de Egresos 2023, ya no serían ejecutadas.

Por esta razón, la legisladora consideró necesario exhortar a dichos alcaldes para que hasta en tanto no se instituyan los nuevos municipios, sus comunidades segregadas sean atendidas con obras y servicios, haciendo la correspondiente división del presupuesto económico, tal y como lo ordena el artículo 13, cuarto párrafo de la Ley Orgánica del Municipio Libre del Estado de Guerrero.

Razonaron su voto a favor los diputados Bernardo Ortega Jiménez (PRD), José Efrén López Cortés (Morena) y Rafael Navarrete Quezada (PRI).

Acuerdos

A solicitud del diputado Fortunato Hernández Carbajal (Morena), el Congreso del Estado exhortó a titulares de la Comisión Federal de Electricidad, Secretaría de Salud y Secretaría de Medio Ambiente y Recursos Naturales del Gobierno Federal para que atiendan las problemáticas de salud y ambientales que padecen los habitantes de Petacalco, municipio de La Unión, Guerrero, a causa de la termoeléctrica Plutarco Elías Calles.

También, a propuesta del diputado José Efrén López Cortés se exhortó a los titulares de la Secretaría de Finanzas y Administración y de Turismo del Gobierno del Estado, así como a la Comisión Nacional del Agua, para que realicen las acciones pertinentes con miras a dotar de equipo técnico y humano adecuados para la construcción de rompeolas en las playas de la región Costa Chica, o en su caso, gestionen en sus respectivos anteproyectos de Presupuesto de Egresos para el Ejercicio Fiscal 2024 los recursos necesarios para el efecto, que brinde mayor seguridad a turistas nacionales y extranjeros y población local.



Llama Congreso a gobiernos estatales y municipales para dotar ded útiles y uniformes gratuitos a estudiantes del nivel básico



CHILPANCINGO, GRO., A 24 DE MAYO DE 2023.-

El Congreso del Estado aprobó por unanimidad un exhorto a la titular del Poder Ejecutivo del Estado, a los 80 ayuntamientos y al Concejo Comunitario de Ayutla de los Libres para que en el próximo ciclo escolar entreguen de manera oportuna los útiles escolares, zapatos y uniformes gratuitos a las niñas y niños que cursan los niveles de preescolar, primaria y secundaria.

Al dar lectura al punto de acuerdo, la diputada promovente, Patricia Doroteo Calderón (PRD) externó que con el llamado a las autoridades antes mencionadas se pretende dar cumplimiento a lo previsto en la Ley Número 699 que establece el Derecho al Acceso de Útiles Escolares, Zapatos y Uniformes Gratuitos, que dé mejores condiciones de superación a la niñez guerrerense.

Externó que la educación es un asunto de justicia social y un derecho que debe garantizarse, sobre todo en un estado como Guerrero que cuenta con miles de familias en situación de pobreza, sin la solvencia económica necesaria para cubrir todas las necesidades de alimentación, vestimenta, servicios básicos, salud y educación de hijos e hijas, hecho por lo cual muchos niños y niñas no son enviados a la escuela.

> *Por lo anterior, resaltó la importancia de hacer un llamado a los gobiernos estatal y municipales porque a pesar de que existe un mandato legal para dotar a los estudiantes de los insumos en mención, algunas autoridades, en especial las administraciones municipales, han dejado de darle cumplimiento, afectando seriamente a las niñas, niños y adolescentes, incluida la población indígena que cursa el nivel medio superior.*

Intervención

El diputado Ociel Hugar García Trujillo participó con el tema "La deuda del Gobierno Federal con Guerrero en materia de obra y desarrollo social", refiriendo que está por culminar el quinto año de ejercicio gubernamental, y en Guerrero no se ha realizado ninguna obra de gran calado, en contraste con las grandes inversiones públicas que se realizan en otros estados del país.

Consideró que Guerrero requiere de una verdadera estrategia económica, de inversiones constantes que detonen su desarrollo, en lo cual tampoco han contribuido desde la Cámara de Diputados federal los representantes de Guerrero.

Expuso, por último, que Guerrero siempre será tierra de oportunidades y su destino no está atado a la marginación, la exclusión y la violencia sin control. En ese sentido, manifestó que es tiempo de hacer causa común para que la entidad salga adelante.

> *En torno al tema debatieron los diputados y diputadas Carlos Cruz López, Antonio Helguera Jiménez, Angélica Espinoza García, Beatriz Mojica Morga, Jacinto González Varona y Masedonio Mendoza Basurto, integrantes del Grupo Parlamentario de Morena.*

ANZ
AGENCIA DE NOTICIAS ZIHUATANEJO

MIÉRCOLES 24DE MAYO DE 2023
Facebook: Agencia de Noticias Zihuatanejo



Presidente Javier Aguilar "El Tocumbo" y esposa Elsa Judith Guerrero entregan desayunos escolares







PETATLÁN, GRO., A 24 DE MAYO DE 2023.-

Preocupado por la economía familiar, el presidente Javier Aguilar "El Tocumbo" y su esposa la señora Elsa Guerrero Ruiz, presidenta del DIF Municipal, hicieron entrega de desayunos escolares en la colonia Río Chiquito con la finalidad de mejorar la economía de las familias petatlecas. En esta ocasión se realizó la entrega a los niños y niñas de preescolar y primaria donde también recibieron una dotación de dulces y un juguete.

En total se entregaron 50 despensas y asistieron la directora del DIF Municipal, Gilda Gómez Gómez; la síndico procurador, Bertha Díaz Garzón; el regidor de Deportes, Tomas Abarca y la regidora de Participación Ciudadana, Lilia Cabrera Núñez.



Gobierno de La Union apoya a ciudadanos para la obtención de sus visas y puedan reunirse con familiares en Estados Unidos

***Continua impulsando el programa de apoyo para trámite de pasaportes y visas**

LA UNIÓN DE ISIDORO MONTES DE OCA, GRO., A 24 DE MAYO DE 2023.-

El gobierno municipal de La Unión, encabezado por el alcalde Crescencio Reyes Torres, continúa promoviendo el programa de apoyo a los ciudadanos en el trámite de pasaportes y visas.

Esta iniciativa, impulsada por el alcalde Reyes Torres a través de la dirección del migrante cuya titular es Celia Lopez Ponce, tiene como objetivo brindar asistencia a los interesados de diversas comunidades del municipio.

Gracias a esta iniciativa, los ciudadanos reciben apoyo en el proceso de obtención de sus pasaportes y posteriormente son acompañados hasta la embajada de los Estados Unidos en la Ciudad de México, donde se les entregan sus visas.

De esta manera, los beneficiarios tienen la oportunidad de viajar a los Estados Unidos y reunirse con sus familias, muchos de los cuales emigraron hace varios años y ahora ven su sueño de reencontrarse hecho realidad.



Cabe destacar que en colaboración con el DIF, encabezado por la señora Rebeca Nuñez de Reyes, se realiza el traslado de los ciudadanos a la Ciudad de México para gestionar sus visas. En la más reciente ocasión, se lograron aprobar 12 de los 15 trámites presentados, gracias al apoyo del presidente municipal y del Club Misión Copala.

Este programa de apoyo del gobierno municipal de La Unión ha generado un impacto positivo en la comunidad, permitiendo que las personas puedan reunirse con sus seres queridos en los Estados Unidos. Además, demuestra el compromiso de las autoridades locales por brindar asistencia y facilitar los trámites migratorios, fortaleciendo los lazos familiares y promoviendo la unidad entre las comunidades.

El gobierno municipal de La Unión reafirma su compromiso de continuar impulsando este programa y de seguir brindando apoyo a los ciudadanos en sus trámites migratorios, con el objetivo de mejorar su calidad de vida y fomentar la reunificación familiar



ANZ
AGENCIA DE NOTICIAS ZIHUATANEJO

MIÉRCOLES 24DE MAYO DE 2023
Facebook: Agencia de Noticias Zihuatanejo



Refrenda Liz Salgado Pineda compromiso del DIF Guerrero con grupos prioritarios y los derechos de la niñez

***Participa Guerrero en 1er Encuentro Nacional de DIF estatales y municipales de todo el país en Tlaxcala**

TLAXCALA, A 24 DE MAYO DE 2023.-

Al participar en el Encuentro Nacional de Sistemas Municipales DIF" en Tlaxcala, la presidenta del DIF Guerrero, Liz Adriana Salgado Pineda ratificó su compromiso de colaboración y trabajo en equipo para seguir atendiendo a los grupos prioritarios de la entidad.

En este encuentro se reunieron presidentas, presidentes, directoras y directores de los sistemas municipales, estatales y nacional quienes trabajan del 22 al 24 de mayo intercambiando acciones, puntos de vista, iniciativas, estrategias y buenas prácticas para fortalecer la atención y servicios que se brindan a las familias de México.

En el marco del Encuentro, la titular del Sistema Nacional DIF, Nuria Fernández, explicó la importancia de lograr en coordinación con los Sistemas DIF Estatales y Municipales que las cosas mejoren para las niñas, niños, adolescentes, personas mayores y personas con discapacidad, así como para la niñez y adolescencia en situación de migración que pasa por México.





Durante el primer día de trabajo el Sistema DIF Guerrero participó compartiendo los logros y retos del programa de la Red Estatal de Impulsores de la Transformación, en el cual niñas, niños y adolescentes difunden y promueven los derechos humanos de la niñez.

La presidenta del patronato DIF Guerrero, Liz Salgado estuvo acompañada de presidentas y directores de los DIF municipales de Tixtla, Leonardo Bravo, Alpoyeca, Xochihuehuetlán, Tecpan, Benito Juárez, Tepecoacuilco, Zitlala, Tlapa de Comonfort, Juan R. Escudero, Cocula, Acatepec, Chilpancingo, Tetipac, Mochitlán, San Marcos, Eduardo Neri, la Unión, Coyuca de Benítez y Zirándaro que participan adquiriendo nuevos conocimientos.

Liz Salgado agradeció a su homóloga Mariana Espinosa de los Monteros y a la gobernadora Lorena Cuéllar la hospitalidad brindada a Guerrero.



Evelyn Salgado y Jorge Campos suman esfuerzos para impulsar proyectos para Guerrero



Se reúnen con el dueño del Club Atlante, perfilando a Guerrero referente del turismo deportivo en México

ACAPULCO, GRO, A 24 DE MAYO DE 2023.-

La gobernadora Evelyn Salgado Pineda sostuvo una reunión con el destacado futbolista de Acapulco, Jorge Campos Navarrete y el empresario y dueño del equipo de fútbol AtlanteFC, Emilio Escalante, con el objetivo de hacer de Guerrero el #HogarDelSol un referente del turismo deportivo e impulsar proyectos que contribuyan a generar conciencia social sobre la importancia de la salud física.

En la reunión celebrada en las oficinas de la Promotora Turística (PROTUR), asistió el subsecretario de Administración de la Secretaría de Finanzas del estado, Ricardo Salinas Méndez.



"Ya perdimos a la Corte", dice AMLO tras anulación del decreto de obras estratégicas



MÉXICO.-

Con la decisión adoptada por la Suprema Corte de Justicia de la Nación de anular por completo el decreto que declaraba como de seguridad nacional las obras estratégicas, se confirma, como se dice coloquialmente, que "ya perdimos a la Corte", porque existe un divorcio entre sus decisiones y el interés público, sostuvo el presidente Andrés Manuel López Obrador.

"Creo que siempre había estado alejada del pueblo y cercana al poder, pero ahora de manera descarada. Están al servicio de los potentados, de las minorías, de lo que conceptualmente se conoce como la oligarquía, el poder de los ricos".

Durante su conferencia se refirió a la resolución que adoptaron los ministros y que canceló por completo su decreto emitido en 2021, sobre las obras estratégicas, cuestionando las motivaciones que tuvieron para la decisión. Para el mandatario, la decisión confirma su inclinación para defender los intereses particulares, sin tener aprecio al interés público. Nada les importa, dijo, "es como vivir en otro mundo, existe un divorcio completo entre este aparato que simula impartir justicia y las necesidades de la mayoría de los mexicanos".

Sin embargo, desestimó sus efectos porque como ya sabía que la resolución vendría en este sentido, se anticipó para emitir un nuevo decreto que busca garantizar la continuidad de las obras estratégicas.

> *"Ya sabíamos que iban a tratar de frenarnos en la construcción de estas obras estratégicas. No estoy hablando al tanteo, no estoy inventando nada. Todos los amparos a las obras que realizamos se promueven con un grupo vinculado a los jueces, magistrados y ministros. Existe una asociación de abogados con estas características que está dedicada a promover amparos contra las obras que realizamos, desde la construcción del aeropuerto Felipe Angeles".*

Acusó que hay un conjunto de abogados que sistemáticamente han promovido amparos como el ex ministro de la Corte, José Ramón Cossío, el abogado Miguel Carbonell o el ex secretario de Gobernación, con Felipe Calderón, Fernando Gómez Montt. Todos ellos, cuya principal estrategia es el tráfico de influencias.

> *Ante las posturas de algunos ministros de que continuarán defendiendo la Constitución, López Obrador dijo que son los primeros en vulnerar porque violan el artículo 117 constitucional, que establece que nadie puede ganar más que el presidente y ellos devengan 4 o 5 veces más que él.*

Por ello reiteró que es necesario impulsar una reforma al Poder Judicial y ratificó la viabilidad de elegir a los ministros, mediante propuestas de los tres poderes de la Unión, con requisitos mínimos que en ese caso podría ser contar con maestría o doctorado en derecho. Se daría tiempo para conocer sus propuestas y difundir sus trayectorias.

Continúan conversaciones con Grupo México; no hay nada personal: AMLO

MÉXICO.-

Las conversaciones con Grupo México para superar el diferendo en torno a la concesión ferroviaria en el sureste continúan porque no se trata de nada personal, pero sectores conservadores han pretendido escandalizar sobre la decisión y "se desgarraron las vestiduras, porque era una expropiación, un atentado a la propiedad privada ¡Ya apareció la verdadera política".



En este contexto, ante las versiones falsas de que Grupo México podría retirarse de su intención de adquirir Citi Banamex, abrió la posibilidad de que el gobierno participara en esta adquisición. "Hasta me alegre (con la versión de que Grupo México se retiraba),Ya después se supo que era una mentira. Me alegré porque hay una posibilidad de crear una asociación público-privada..."

—¿El gobierno le entraría a la compra de Banamex?

—Si, porque en el supuesto de que fueran 7 mil millones de dólares, tienen que pagar como 2 mil millones de dólares de impuestos. Entonces ya quedan 5 mil millones de dólares y a la gente de México le interesaría tener acciones y otro tanto la pondría el gobierno para que se tuviese mayoría y no pierde porque es un negocio redondo. Y no pierde porque es un negocio redondo. Saben cuanto ganaron los bancos el año pasado 240 mil millones de pesos Este banco (Citibanamex) debe ganar, es de los que menos ganó, 8 o 10 mil millones de pesos, porque lo están vendiendo.

López Obrador cuestionó que como una empresa no quiso comprar un banco "casi se acaba el mundo", sin embargo otros empresarios pueden adquirirlo, pero además "no es cierto (que se cayó la operación) Fue una volada pero con el propósito de generar miedo, incertidumbre. Y se sigue hablando con Grupo México y no es un asunto personal. Espero que se llegue a un acuerdo lo más pronto posible. No se descarta esa posibilidad de que se llegue a un acuerdo y también esta otra" la compra gubernamental de Citi Banamex.

"¿Que no recuperamos las plantas eléctricas?. Y fue la segunda nacionalización de la industria eléctrica. Podemos hacerlo porque tenemos finanzas públicas fuertes, porque no hay corrupción, no se permite el robo, no hay gastos superfluos.

Se "normaliza" el racismo en estadios de España

ESPAÑA.-

¡"Eres un mono! ¡Vinicius, eres un mono!" y "¡Negro de mierda!" fueron algunos de los insultos racistas que se escucharon en el partido del pasado domingo por la noche en el estadio Mestalla, en el juego del Real Madrid con el Valencia.

Son injurias habituales en los estadios del futbol español, plagado de grupos ultras y fascistas, que lo mismo defienden brazo en alto al régimen nazi de Adolf Hitler que abanderan el ideario más supremacista del nacionalismo español, catalán, vasco o gallego. En esta ocasión, y dada la gravedad de los hechos, el insulto masivo y a voz en grito de miles de aficionados provocó la reacción tanto del presidente de Brasil, Luiz Inácio Lula da Silva, como de la Unión de Federaciones Europeas de Futbol (UEFA).

El jugador del Real Madrid Vinicius, afrodescendiente, es uno de los más desequilibrantes de la plantilla del club. Ante su virtuosismo los equipos y las aficiones rivales responden con ira, cada vez más racista; tanto, que el brasileño es el jugador más insultado de los estadios españoles, lo mismo en Barcelona, Valencia, Málaga, Bilbao, San Sebastián o Sevilla.

Los improperios son comunes en los estadios; se escuchan agresiones verbales racistas, xenófobas y homofóbicas como "puto moro", "sudaca de mierda", "maricón" o "panchito" (término usado contra los latinoamericanos).



El último episodio rebasó todos los límites. Antes del partido, cuando el autobús de su equipo llegaba al estadio de Mestalla, miles de aficionados lo recibieron con uno de los cánticos que se han normalizado contra este jugador: "¡Eres un mono! ¡Vinicius, eres un mono!" Y así durante varios minutos se escuchó a esa multitud enardecida lanzar proclamas racistas, que gritaban personas mayores, niños, familias o los aficionados de las peñas de los equipos, que suelen estar integradas por jóvenes extremistas y muchos de ellos vinculados a organizaciones fascistas.

Ese mismo grito que se escuchó en las afueras del estadio sonó con más estruendo en el interior del recinto cuando el jugador del Real Madrid intervino en una jugada. Y en ese momento el propio jugador se encaró con los aficionados, señaló a algunos de los que entonaban esos cánticos racistas con el beneplácito del resto de los espectadores, y lo que derivó en ira colectiva contra el jugador.

Lo más paradójico de la situación es que minutos después del episodio, y lejos de asumir la gravedad de los hechos, tanto la directiva de la Liga española, presidida por Javier Tebas, como el propio equipo del Valencia arremetieron contra el jugador agredido y apuntaron a "hechos puntuales", por lo que en ningún caso se podía afirmar que "la Liga española era racista".

Frente a la pasividad de la directiva del futbol español, el Real Madrid presentó una denuncia ante la justicia, que asumió como propia la Fiscalía General del Estado, la cual inició las diligencias para investigar el presunto delito de insultos racistas, con agravante de reincidencia en los ataques, toda vez que el jugador brasileño es objeto de este tipo de insidias de forma recurrente, en nueve de las últimas 13 denuncias interpuestas por este tipo de ataques Vinicius ha sido la víctima.

La causa penal es impulsada por el Real Madrid, la Asociación de Futbolistas Españoles (AFE) y el Movimiento contra la Intolerancia.

La reacción del Valencia, por su parte, fue errática; primero intentó minimizar el asunto, después identificó a los aficionados racistas y anunció sanciones históricas y, hasta el final lanzó un mensaje de solidaridad con el jugador.

El entrenador del Real Madrid, Carlo Ancelotti, reconoció que en España hay "un problema grave con el racismo en los estadios", al reconocer que es habitual escuchar insultos de todo tipo.

El propio presidente de Brasil, Lula da Silva, se pronunció al respecto y señaló que "no es posible que casi a mediados del siglo XXI tengamos el prejuicio racial cobrando fuerza en varios estadios de futbol de Europa. No es justo que un pobre chico que triunfó en la vida y que potencialmente se está convirtiendo en uno de los mejores jugadores del mundo, sin duda el mejor del Real Madrid, sea atacado en todos los estadios en los que juega. Creo que es importante que la FIFA, la liga española y las ligas de otros países tomen medidas reales porque no podemos permitir que el fascismo y el racismo dominen los estadios de futbol", señaló.

Asamblea de Dueños anuncia cambios en la FMF y el repechaje



MÉXICO.-

En la Federación Mexicana de Futbol (FMF) existen fuerzas cíclicas y estructurales que amenazan las reglas del juego. Sin una ceremonia protocolaria abierta a los medios de comunicación, la Asamblea de Clubes de la Liga Mx anunció el nombramiento de Juan Carlos Rodríguez Bas como nuevo presidente del organismo, en lugar de Yon de Luisa.

Rodríguez, conocido en la industria de los medios de comunicación como La Bomba, será el encargado de gestionar la creación de una comisión ejecutiva, que coordine los trabajos de la FMF y el torneo local. Posteriormente, y una vez finalizado el Mundial de 2026, ocupará el cargo de comisionado con el que, según sus nuevas facultades, nombrará al próximo titular federativo.

A pesar de los conflictos que suponen las diferentes miradas sobre el negocio del futbol, los dueños del circuito profesional aprobaron la desaparición de la categoría Sub-20 y la fusión, en su lugar, de la Sub-23 con la Liga de Expansión sin establecer una fecha para ello. De esta manera, el regreso del ascenso y descenso quedó descartado por lo menos un año más, dada "su inestabilidad financiera y poca capacidad para generar recursos".

Asimismo, bajo el argumento de "elevar la competitividad y mantener el interés de la afición", el repechaje se transformará a partir del siguiente torneo en un play-in, formato utilizado comúnmente en los playoffs de la NBA.

Los primeros seis equipos calificarán de forma directa y, en el repechaje, avanzará el ganador del duelo entre el séptimo y octavo puesto; el perdedor de ese encuentro se medirá contra el triunfador del noveno y décimo para completar los ocho lugares.

En el terreno de los jugadores extranjeros, el número se reducirá de ocho a siete en cancha, aunque la asamblea no aclaró cuántos podrán ser registrados por cada club.

La Liga Mx, a su vez, "liderará un nuevo esquema para la venta de clubes y la atracción de nuevos inversionistas con la idea de tener un solo dueño por franquicia", según su informe.

Atlas, Santos, Querétaro y Mazatlán mostraron su disposición para participar en este proceso, siendo Pachuca el único ausente.

Como un proyecto emergente para la exportación de talentos, los altos dirigentes buscarán que los profesionales mexicanos puedan obtener un pasaporte comunitario en dos años, mediante un proceso que aún se desconoce.

Tras una serie de denuncias acumuladas en la Liga Femenil, se aprobó un nuevo mecanismo que regirá en las tres competencias "con el objetivo de proteger a jugadoras y jugadores del acoso digital, la violencia de género, hostigamiento, discriminación y exclusión".

En el protocolo se incluirá un manual con acciones para proceder en caso de denuncias y prevención de este tipo de situaciones.

La Asamblea informó que el torneo Apertura 2023 iniciará el viernes 30 de junio mientras el Clausura 2024 arrancará el 12 de enero. Los mejores equipos de la temporada en cuestión de puntos recibirán un incentivo económico, además del pase directo a la Liga de Campeones de Concacaf y los dieciseisavos de final de la Leagues Cup.

ANZ
AGENCIA DE NOTICIAS ZIHUATANEJO

MIÉRCOLES 24DE MAYO DE 2023
Facebook: Agencia de Noticias Zihuatanejo

El programa Hoy sale del aire y es reemplazado por otro programa



MÉXICO-

Gran sorpresa se llevaron los televidentes de Univision al darse cuenta que desde el lunes 22 de mayo, el programa Hoy ya no se transmite más en Estados Unidos y fue reemplazado por otro programa.

Aunque el fin de semana trascendió en la cuenta de Instagram de Chamonic que Univision había transmitido Hoy por última vez el pasado 19 de mayo para dar prioridad a uno de los programas de su cadena hermana, Unimas, el público pudo percibir el cambio hasta este lunes, cuando Hoy ya no apareció en la barra de programación en su horario habitual ni en ningún otro.

A través de redes sociales, Univision ya está anunciando oficialmente que a la 1PM/12C, horario en el que los conductores de Hoy aparecían para el público de Estados Unidos, ahora estará Julián Gil con su programa de farándula, Siéntese Quién Pueda.

Debido a este cambio, en redes sociales ya comenzaron a dejar sus comentarios y se dividieron opiniones al respecto. "Ay no, Siéntese Quien Pueda es raro, solo hablan y hablan, pelean entre ellos, y son bien dramáticos. Ojalá vuelva Hoy", "No, a mí me gustaba más Hoy" y "excelente (que ahora estén en Univision)", fueron algunos de los comentarios que dejaron sobre la decisión de la televisora de Estados Unidos.

Luego de este cambio, el programa Hoy continúa al aire en México en punto de las 9 de la mañana, pero se desconoce si hay intenciones de que regresen a estar al aire en Estados Unidos.

Ex de Dua Lipa habría lanzado alarmante indirecta a Romain Gavras, el nuevo novio de la cantante



MÉXICO-

Dua Lipa y su nuevo novio, Romain Gavras, brillaron en el Festival de Cine de Cannes, donde la estrella pop lució regia en un sensual vestido negro, mientras que su pareja portó un elegante traje del mismo color.

De esta forma, la cantante presentó oficialmente a su nueva pareja, después de meses de rumores y de haber sido captados juntos en lugares públicos. Sin embargo, parece ser que no todos han tomado con agrado la confirmación de la relación de la estrella con el director de cine.

Tal es el caso de Anwar Hadid, exnovio de Dua Lipa, quien, horas después de que la cantante publicara sus románticas fotos al lado de Romain Gavras, ha reaccionado con una alarmante indirecta que ha inquietado a los fans de la intérprete.

A través de sus redes sociales, Anwar Hadid publicó una imagen en la que aparece con la cabeza cubierta y la mirada fija hacia la cámara, en tono intimidante, mientras acompaña la foto con el mensaje y una carita sonriente: "Tratando de no encontrarlo y mat**lo"

Asimismo, el hermano de las modelos Gigi Hadid y Bella Hadid publicó una historia en Instagram en la que arremete contra usuarios de internet: "Crazy how the Internet will just make whole articles about sh*t. The don't know anything about. You all are bored as f*ck. Sorry." ("Es una locura cómo Internet hará publicaciones completas sobre mi*rda. No saben nada. Todos ustedes están aburridos como la mi*rda. Lo siento.")

Dua Lipa y Anwar Hadid fueron pareja de 2019 a 2021 y, según rumores, terminaron por la distancia y porque no coincidían sus agendas de trabajo.

Por otra parte, internautas han reaccionado a los mensajes de Anwar Hadid y le han pedido que deje en paz a Dua Lipa. Algunos usuarios cuestionan al músico respecto de "si le duele" ver a la cantante con otra persona.

Muere mujer al chocar en vehículo en Ixtapa



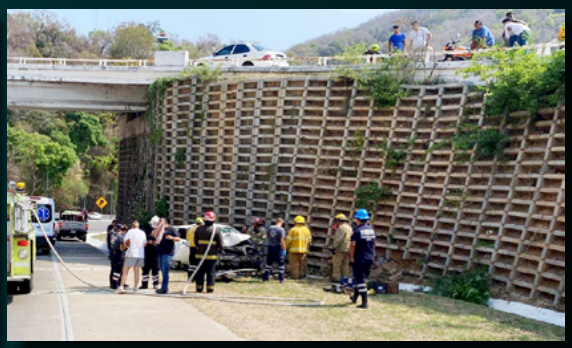



ZIHUATANEJO, GRO, A 24 DE MAYO DE 2023.-

Una conductora pereció al chocar en un auto contra un muro del bulevar Paseo de Ixtapa, hecho que movilizó al personal de la dirección municipal de Bomberos, sin embargo ya había fallecido al quedar prensada.

El siniestro ocurrió este martes a las 15 horas, cuando los Bomberos acudieron al siniestro de un Fiat, blanco, con placas de Baja California, el cual se despedazó del frente al chocar contra el muro de concreto del retorno de la "Herradura".

Se logró saber que la mujer fallecida respondía al nombre de Erika Serrano Gómez de 40 años de edad, quién viajaba en un Fiat, blanco, el cual no era de su propiedad sino de un familiar que recientemente lo adquirió en Tijuana para trabajarlo de taxi en Zihuatanejo, sin embargo ya no será posible porque fue perdida total.

El área fue acordonada por los elementos de la Policía Municipal, luego notificaron a los agentes de la Fiscalía General del Estado (FGE) para que procedieran con las diligencias de ley.

Se logró saber que la fallecida tenía su domicilio en la colonia 6 de Enero de este puerto, pero junto a su pareja se fueron a trabajar a Tijuana y sólo habían venido de vacaciones, este miércoles hubiesen regresado porque ya tenían que entrar a trabajar allá en la frontera.

Incendio de pastizales en La Majahua moviliza a Bomberos





ZIHUATANEJO, GRO, A 24 DE MAYO DE 2023.-

Un incendio de pastizales a orilla de la carretera escénica de La Majahua, movilizó al personal de la dirección municipal de Bomberos, ya que en un inicio habían reportero que era una casa en llamas.

Fue la tarde de este martes, cuando los Bomberos se movilizaron en camionetas y una ambulancia a la zona en la que se produjo una columna de humo, pero corroboraron que sólo se quemaban pastizales.

Al descartar el incendio, los Bomberos solicitaron sólo una pipa para apagar el fuego, ya que la gran cantidad de humo no permitía la visibilidad de los automovilistas.