

RONALDO DESBANCA A MESSI COMO EL DEPORTISTA MEJOR PAGADO DEL AÑO

ANZ
DIARIO DIGITAL
ZIHUATANEJO, GUERRERO / DIRECTOR GENERAL: ROGELIO CENDEJAS ROSALES
TEL: 755 101-9983 / JUEVES 4 DE MAYO DE 2023

EN TIERRA CALIENTE, NO M-S BLOQUEOS Y SIGUE COMBATE AL CRIMEN: EVELYN SALGADO

CHILPANCINGO, GRO., 4 DE MAYO DE 2023.-

La gobernadora Evelyn Salgado Pineda aseguró que en la Tierra Caliente del estado ya no habrá más bloqueos y en cambio, seguirá el combate al crimen y la presencia policial y militar en la región.



Su gobierno privilegia el di·logo porque el fuego no se apaga con m·s fuego, subraya la gobernadora tras la movilizaciÛn de 3 dÌas contra policÌas

RECONOCE RENÉ POSSELT LA IMPORTANTE LABOR DE LOS PERIODISTAS



ACAPULCO, GRO., A 04 DE MAYO DE 2023.-

Al participar como invitado al Primer Foro Nacional Periodístico denominado "Seguridad, Garantías y FAP: Libertad de Prensa en Guerrero", el director de Comunicación Social del Gobierno del Estado, René Posselt Aguirre reconoció la importante labor que realizan los periodistas para mantener a la sociedad informada de manera profesional, veraz, oportuna y objetiva a la altura de los tiempos.



KENDALL Y BAD BUNNY LO TIENEN CLARO: MIENTRAS ENSEÑEN MÁS PIEL, ES MEJOR

Avances

- CONAGUA coloca a Zihuatanejo como uno de los lugares con mayor sequía
- Alcalde Jorge Sánchez Allec entrega obra de electrificación en colonia de San José Ixtapa
- Falta una ley para regular la publicidad oficial: Humberto Musacchio


Armida®
Sabor por tradición.
Porque te quiero Mamá
@panaderiaarmida
#MesDeLasMadres
ALIMENTATE SANAMENTE

ANZ AGENCIA DE NOTICIAS ZIHUATANEJO

JUEVES 4 DE MAYO DE 2023

Facebook: Agencia de Noticias Zihuatanejo

Se realiza el Primer Concurso de Cruces en el TECNM Campus CostaGrande



En conmemoración por el día de la Santa Cruz.

Estudiantes de la carrera de Arquitectura participaron en el Primer Concurso de Cruces realizado en la cancha de usos múltiples del TecNM Campus Costa Grande.

Esta actividad se realizó para conmemorar el Día de la Santa Cruz, que se festeja el 3 de mayo de cada año, es un día para honrar y reconocer el trabajo de los albañiles y los constructores, quienes son los encargados de levantar nuestras casas y edificios, y cuyo trabajo a menudo pasa desapercibido.

De manera creativa los concursantes realizaron y decoraron la cruz con una altura máxima de 50 centímetros utilizando materiales alusivos la construcción como: madera, metal, piedras y flores.

El jurado estuvo integrado por personal directivo, encabezado por nuestra Directora Fadme Molina Salomón, quienes después del tiempo pertinente y revisar los trabajos de los participantes deliberaron y nombraron a los ganadores.

El ganador del primer lugar fue para Gilberto Evangelista Sotero, de sexto semestre, el segundo lugar fue para el equipo integrado por: José de Jesús Orduño Jacinto, Raúl Gustavo Camilo Marcos, José Luis López Robledo y Ángel Fadel Huerta Castañeda de segundo semestre. El tercer lugar fue para el equipo de 8vo. Semestre integrado por Tannia López Espino, Álvaro Obed Acuña Ortega, Hannia Cabrera Ramírez y Kevin Morales García.

Se realizó también un recorrido de la



Cruz, en el trayecto de la cancha a la obra del nuevo estacionamiento y de retorno a la cancha.

También se llevó a cabo una taquiza y posteriormente se realizó la entrega de premios y reconocimientos.





INSTITUTO TECNOLÓGICO
de la Costa Grande
Zihuatanejo, Gro.

TECNOLÓGICO NACIONAL DE MÉXICO

CONVOCATORIA ABIERTA 2023

ENTREGA DE FICHAS
FEBERO 01
AL
MAYO 31

OFERTA EDUCATIVA TECNM
- Arquitectura
- Contador Público
- Administración
- Ingeniería Electromecánica
- Ingeniería en Gestión Empresarial
- Ingeniería en Sistemas Computacionales

FECHA DE EXAMEN
JUNIO 21

LINK PARA EL MANUAL: https:/bit.ly/3gRtuO0



COSTO Ficha de Admisión $700.00

INICIA TU PROCESO DE ADMISIÓN

MAYORES INFORMES
755 101.4605

CONTACTO CORREO ELECTRÓNICO:
admisiones@costagrande.tecnm.mx

CONAGUA coloca a Zihuatanejo como uno de los lugares con mayor sequía





EDGAR MAGAÑA

ZIHUATANEJO, GRO., A 04 DE MAYO DE 2023.-

El presidente municipal, Jorge Sánchez Allec, informó que la Comisión Nacional del Agua (CONAGUA) registró a Zihuatanejo como uno de los lugares con mayor sequía, pero esto no ha impedido que se continúe realizando el suministro del vital líquido.

Entrevistado en San José Ixtapa, dijo que el estiaje tiene un impacto importante en estos momentos debido a que México enfrenta la sequía más severa de los últimos 30 años según lo informado por la CONAGUA. Esta situación ha dejado sin el vital líquido a varios municipios vecinos, pero en el caso de este destino turístico la Comisión de Agua Potable y Alcantarillado de Zihuatanejo (CAPAZ) está realizando una distribución equitativa de acuerdo a los sectores y esto aplaza los días del tandeo; sin embargo, el municipio no se ha quedado sin agua.

"Vamos a seguir trabajando por lo menos un mes así en lo que llegan las crecientes, tenemos reportes de que ya ha llovido en la sierra", acotó. Cabe destacar que la mayoría de los afluentes en Zihuatanejo se han secado y que la alza en las temperaturas ha impactado a sectores como el ganadero y el agrícola de todo el municipio.

Se espera que el estiaje se agudice durante mayo y junio, pero de igual forma se espera que los afluentes se recarguen durante la temporada de lluvias.



Población reciente incremento en la temperatura

EDGAR MAGAÑA

ZIHUATANEJO, GRO., A 04 DE MAYO DE 2023.-

En los últimos días se registró un incremento en la temperatura en este municipio costero, por lo que se recomienda a la población no exponerse por mucho tiempo al sol para evitar golpes de calor.

Este miércoles el termómetro registró 32 grados centígrados con una sensación térmica de 36 grados y una humedad del 59 por ciento en Zihuatanejo. Ante el incremento en el calor, el Sector Salud recomienda a la población evitar ingerir alimentos en la calle porque estos se descomponen más rápido y causan enfermedades gastrointestinales.

En este caso, por su elaboración, las salsas tienden a descomponerse antes que la comida. Además de que es fundamental utilizar gorra, bloqueador solar, hidratarse constantemente y evitar exponerse por mucho tiempo bajo el sol. Ante el reciente incremento en la temperatura, todavía no hay un aumento en consultas médicas relacionadas a enfermedades provocadas por el calor.

Cabe destacar que se espera que la Canícula de 2023 inicie en la segunda quincena del mes de julio y se extienda hasta finales de agosto. Este período es el más caluroso de todo el año.

ANZ
AGENCIA DE NOTICIAS ZIHUATANEJO

JUEVES 4 DE MAYO DE 2023
Facebook: Agencia de Noticias Zihuatanejo

Alcalde Jorge Sánchez Allec entrega obra de electrificación en colonia de San José Ixtapa



ZIHUATANEJO.- 4 DE MAYO DEL 2023.-

Jorge Sánchez es el mejor presidente que hemos tenido, expresó la presidenta de la colonia Loma Colorada, Gabriela Ramírez.

Al continuar entregando resultados de los programas implementados para impulsar el desarrollo económico y social de Zihuatanejo de Azueta, el presidente Jorge Sánchez Allec, acompañado de integrantes del Cabildo y directores municipales, acudió este miércoles a la colonia Loma Colorada de San José Ixtapa para entregar la red de electrificación que ahí se construyó y que beneficiará a decenas de familias que ahora tendrán acceso a un servicio público de calidad.

Agapito Granados Reséndiz, Comisario Municipal de la Comunidad de San José Ixtapa fue el encargado de dar la bienvenida al presidente municipal Jorge Sánchez Allec y a todo su equipo de trabajo. "Estamos agradecidos con usted señor presidente por estas obras, esta electrificación estuvo parada por muchos años, ahora usted la hizo realidad y será de beneficio para mucha gente de la comunidad".







Por su parte, Gabriela García Ramírez, presidenta de la colonia Loma Colorada dijo lo siguiente: "es un compromiso que no dejó en palabras, lo está haciendo realidad, toda la colonia está contenta y agradecida con esta electrificación, es un paso importante porque es la avenida principal de esta colonia".

En su intervención el presidente Jorge Sánchez Allec subrayó la importancia de esta obra. "Hoy vamos a inaugurar esta importante electrificación, traemos una agenda con mucho trabajo y me da mucho gusto seguir beneficiando a toda la gente de Zihuatanejo y que la ciudad se siga desarrollando, estoy muy contento de echar andar esta electrificación que era muy esperada por todos los que aquí viven".



Jorge Sánchez Allec y Lizette Tapia Castro llevan apoyos para mejora de vivienda a Barbulillas





ZIHUATANEJO.- 4 DE MAYO DEL 2023.-

Roberto Martínez León, representante de la comunidad de Barbulillas expresó su reconocimiento al alcalde Jorge Sánchez y a su esposa Lizette Tapia Castro.

El alcalde Jorge Sánchez Allec y su esposa Lizette Tapia Castro, presidenta honoraria del DIF Zihuatanejo, continúan avanzando en el objetivo de propiciar mayores niveles de bienestar en los hogares del municipio, y este miércoles, junto con integrantes de la Comuna y directores municipales, acudieron a la comunidades de Barbulillas para llevar los apoyos del programa de Materiales Subsidiados para el Mejoramiento de Vivienda, consistentes en cemento, lámina galvanizada, tinacos, pintura blanca e impermeabilizante, que se entregaron a decenas de familias que habitan dicha localidad.

Lizette Tapia, presidente honoraria del DIF Zihuatanejo informó que tan solo en ese año se han beneficiado 1323 familias con este programa, destacando que es una inversión importante por parte del gobierno municipal, esto es gracias al buen manejo de recursos por parte de la administración que preside mi esposo Jorge Sánchez Allec.

El presidente Jorge Sánchez dijo que a lo largo de este programa ya son 20 mil familias beneficiadas, “hoy estamos entregando estos paquetes y nos seguiremos viendo”, expresó al tiempo de dar a conocer que en próximos días van a dar el banderazo de arranque de una obra del programa Mano con Mano.

“Vamos a seguir trabajando juntos, vamos para delante y hoy estamos cumpliendo con ustedes en una entrega más de este programa de Apoyo Subsidiado”.



ANZ
AGENCIA DE NOTICIAS ZIHUATANEJO

JUEVES 4 DE MAYO DE 2023
Facebook: Agencia de Noticias Zihuatanejo

Con trabajo, albañiles celebran Día de la Santa Cruz



> *Luego de pandemia se ha reactivado la obra privada*

EDGAR MAGAÑA / ROGELIO CENDEJAS

ZIHUATANEJO, GRO., A 04 DE MAYO DE 2023.-

Los trabajadores de la construcción celebraron el Día de la Santa Cruz este miércoles, destacando que luego de la pandemia incrementó la demanda de mano de obra en este y otros municipios de la región.

Con caguamas, comida y una cruz adornada a mitad de la obra, los albañiles de este puerto disfrutaron de un convivio después del mediodía. Los trabajadores de la construcción, Leonardo García y Francisco Ricardo, Dijeron que la celebración es una tradición que no se pierde y que la conmemoran todas aquellas personas que laboran en un proyecto como en su caso, que llevan varias semanas trabajando en un desarrollo que se encuentra en construcción en playa La Madera. Sin embargo, externaron que en cada obra forzosamente se registran accidentes, por lo menos uno, y aseguraron que si esto no pasa "la construcción se sala". Ambos son originarios de Zihuatanejo y recordaron que en pandemia por Covid-19 no hubo empleo y muchos de sus compañeros tuvieron que salir a buscar el sustento en otros estados de la república mexicana y a la fecha no han regresado.



Aunque actualmente hay mucho trabajo en lugares como playa La Ropa y el Cerro del Almacén. Incluso, muchos obreros son trasladados al vecino municipio de Petatlán en donde también hay mucha obra privada. "En años anteriores uno tenía que rebuscarse en otros lugares", acotaron. En el caso concreto de este municipio, un maestro albañil gana en promedio 700 pesos diarios y un chalán gana 450 pesos. Aunque el sueldo es bueno, el desgaste físico también es importante. Además de que también llega mano de obra provenientes de otros puntos del estado como la región Montaña.







Falta una ley para regular la publicidad oficial: Humberto Musacchio

> **En México sólo un diario nacional recibe ingresos del gobierno y los demás le hacen como pueden para subsistir, señala el periodista*

EDUARDO YENER SANTOS/ QUADRATÍN GUERRERO

CHILPANCINGO, GRO., 4 DE MAYO DE 2023.-

El periodista Humberto Musacchio consideró que el gremio periodístico debería proponer una iniciativa de ley para que se regule la publicidad oficial en medios de comunicación y todos tengan acceso a recursos públicos, ya que los gobernantes solo favorecen a quienes simpatizan con ellos.

Durante el conversatorio por el 30 aniversario del periódico El Sur en la capital del estado, recordó que el papel del periodismo es criticar lo que se hace mal en los gobiernos y, es importante que el periodista esté lejano al poder.

Enfatizó que los periodistas deben organizarse y reunirse para crear un organismo que regule la asignación del presupuesto público en cuanto a la publicidad oficial, porque en la actualidad en el país sólo un diario de circulación nacional es quien recibe millonarios ingresos del gobierno y los demás medios "le hacen como pueden" para subsistir.

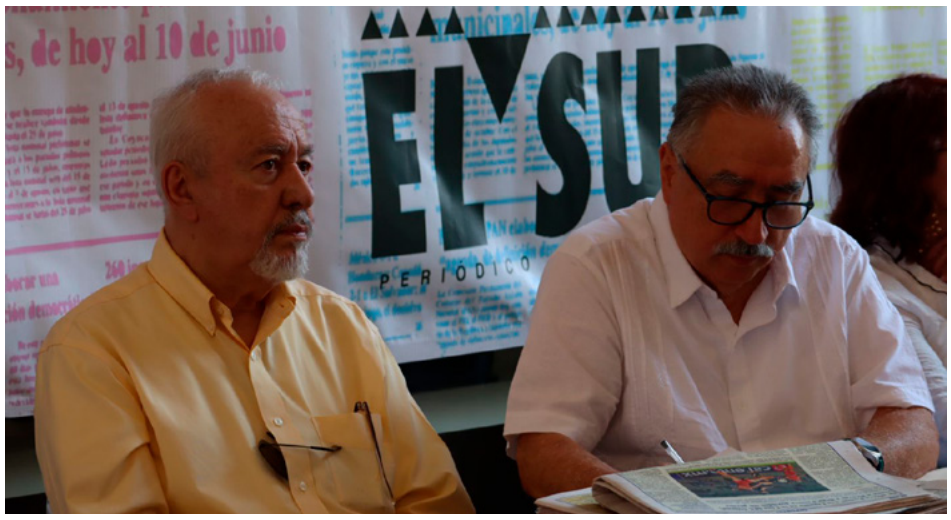



Padres de Enya Vanesa exigen agilizar protocolos de búsqueda en Guerrero

> *Acuden a reunión con la Fiscalía para dar seguimiento a la investigación sobre el asesinato de la menor reportada como desaparecida en Acapulco.*

CHILPANCINGO, GRO., 3 DE MAYO DE 2023.-

Padres de Enya Vanesa, la joven asesinada la semana pasada en Acapulco, exigieron a las autoridades que agilicen los protocolos de búsqueda para que casos como este no se repita.

Julio César Pérez y Ana Bahena, acudieron a una reunión en la Fiscalía General del Estado (FGE), donde fueron recibidos por el Vicefiscal de investigación, Gabriel Hernández.

A su salida del inmueble, denunciaron que hubo una actuación tardía de las autoridades para iniciar la búsqueda de la joven, por lo que llamaron a adecuar los protocolos.

El padre de la menor dijo que aunque las alertas circulan inmediatamente en redes sociales, en actuar de las autoridad es tardío.

El encuentro se desarrolló a puerta cerrada y los familiares no dieron detalles para no entorpecer las investigaciones, dijeron.

La joven desapareció la tarde del 24 de abril, y un día después su cuerpo en un barranco en la colonia Mozimba, en Acapulco.

ANZ
AGENCIA DE NOTICIAS ZIHUATANEJO

JUEVES 4 DE MAYO DE 2023
Facebook: Agencia de Noticias Zihuatanejo

En Tierra Caliente, no más bloqueos y sigue combate al crimen: Evelyn Salgado

**Su gobierno privilegia el diálogo porque el fuego no se apaga con más fuego, subraya la gobernadora tras la movilización de 3 días contra policías*



CHILPANCINGO, GRO., 4 DE MAYO DE 2023.-

La gobernadora Evelyn Salgado Pineda aseguró que en la Tierra Caliente del estado ya no habrá más bloqueos y en cambio, seguirá el combate al crimen y la presencia policial y militar en la región.

Salgado Pineda acudió la mañana de este miércoles a los festejos religiosos por el Día de la Santa Cruz en la iglesia del barrio del mismo nombre, y a su salida subrayó que su gobierno privilegiará el diálogo y la conciliación, además enfatizó que el fuego no se apaga con más fuego.

Indicó que en la reunión que tuvo con presidentes municipales de la Tierra Caliente el martes, se comprometió a destinar más obras y programas a dicha región que seguirá siendo prioritaria para su gobierno.

Asimismo externó que seguirá en la región la presencia militar y policial, y que los alcaldes no se oponen a su presencia.

Al término de la semana pasada, los ediles encabezaron bloqueos de tres días en la Tierra Caliente para exigir la salida de policías ministeriales por presuntos abusos, tal y como informó Quadratín Guerrero.

Terminan actividades en el congreso por el mes de la niña y el niño



CHILPANCINGO.- 4 DE MAYO DEL 2023.-

Con el curso "Quiero ser Youtuber. Técnicas para el desarrollo de habilidades de comunicación para niñas y niños", el Congreso del Estado culminó este miércoles las actividades con motivo del Mes de la Niña y del Niño.

En el evento, las diputadas Beatriz Mojica Morga y Nora Yanek Velázquez Martínez, presidenta y vocal de la Comisión de los Derechos de las Niñas, Niños y Adolescentes, resaltaron la importancia de realizar eventos enfocados a que la niñez guerrerense conozca con mayor amplitud sus derechos, y reiteraron el compromiso del Poder Legislativo de continuar trabajando en el perfeccionamiento del marco legal en favor de la niñez guerrerense.

--

El presente correo tiene como objeto la difusión institucional de las actividades de la LXIII Legislatura, como parte de sus políticas de comunicación, y no implica una orden de inserción ni compromiso de pago alguno. El medio decide libremente si publicar o no esta información.





Inauguran exposición “Postalitas” del Periodista Carlos Torres



El fotógrafo y periodista muestra en sus obras un paisaje de la vida en Lázaro Cárdenas

CD. LÁZARO CÁRDENAS, MICH., A 4 DE MAYO DEL 2023.-

La Casa de Cultura “José Vasconcelos” inauguró este miércoles la Exposición Fotográfica “Postalitas”, del periodista y fotógrafo Carlos Torres, la cual muestra una parte del paisaje de nuestro municipio, un trabajo que se exhibe en la nueva edición de la revista cultural Posada Almayer.

Como titular de la Coordinación de Cultural, Oscar Peraldi Sotelo, dio la bienvenida a los asistentes, no sin antes agradecer la participación de Carlos Torres por dar a conocer su trabajo fotográfico, ya que durante años ha sido testigo de importantes hechos sociales en su labor periodística, los cuales ha podido plasmar a través de su lente, como también la riqueza natural de la región.

Como presentador de esta exposición; el Mtro. y escritor Jesús Baldovinos, informó que “Postalitas”, formará parte de la nueva edición de revista cultural Posada Almayer; además de describir que con esta exposición Carlos Torres nos lleva a reflexionar sobre quiénes somos y en donde estamos, ya que en “una escena tan convencional podemos encontrar toda una historia”.

Agradeciendo la asistencia de jóvenes del Cetís 34, amigos y aficionados a la fotografía, Carlos Torres refirió que una de las grandes cualidades que debe tener un fotógrafo debe ser la pasión; puesto que no basta con solo tener una cámara fotográfica, sino saber y conocer lo que se va a retratar; ya que una fotografía puede ser más que un paisaje, sino también una historia, un momento, un recuerdo y hasta una proyección.

Posteriormente, las autoridades y público acompañaron a Carlos Torres al corte inaugural de “Postalitas”, la cual estará vigente hasta el próximo 02 de junio en la galería de la Casa de Cultura Jose Vasconcelos.



ANZ
AGENCIA DE NOTICIAS ZIHUATANEJO

JUEVES 4 DE MAYO DE 2023
Facebook: Agencia de Noticias Zihuatanejo



Conmemora Evelyn Salgado Pineda el Día de la Santa Cruz con vecinos de Chilpancingo





> *Llama gobernadora a trabajar en armonía y juntos para construir la paz en Guerrero

CHILPANCINGO GRO., A 04 DE MAYO DE 2023.-

Con el llamado a trabajar juntos en armonía por la paz de Guerrero, la gobernadora Evelyn Salgado Pineda asistió a la celebración patronal en honor a la Santa Cruz, en el Barrio del mismo nombre en la capital del estado, donde participó de la eucaristía y convivió con feligreses católicos para conmemorar el máximo símbolo del cristianismo.

Como cada año, la mandataria estatal degustó del pan y el café, así como el tradicional pozole chilpancingueño con los vecinos del Barrio de Santa Cruz, como parte de esta festividad armoniosa, luego de una misa ofrecida por los tres poderes del estado de Guerrero.

La gobernadora Evelyn Salgado agradeció la invitación a este encuentro del párroco Gamaliel Villalobos Medina y el vicario Lucio Casiano, así como de la presidenta del Barrio de Santa Cruz, Martha Alicia Bello y los vecinos que año tras año hacen prevalecer las tradiciones.

En este evento asistieron la alcaldesa de Chilpancingo, Norma Otilia Hernández Martínez; el presidente del Tribunal Superior de Justicia, Raymundo Casarrubias Vázquez y la representante del poder Legislativo, Jessica Alejo Rayo, junto con presbíteros de diversas parroquias de los Barrios tradicionales de Chilpancingo.

Se reúne Evelyn Salgado Pineda con líder del SUSPEG Adela Hernández Angelito



CHILPANCINGO, GRO., A 04 DE MAYO DE 2023.-

La gobernadora Evelyn Salgado Pineda se reunió con la Secretaria General del Sindicato Único de Servidores Públicos del Estado de Guerrero (SUSPEG), Adela Hernández Angelito y el subsecretario de Administración de la Secretaría de Finanzas del Estado, Ricardo Salinas Méndez, para dar seguimiento a los temas prioritarios que beneficien a la base trabajadora y garantizan la justicia social y laboral, a través de una relación cordial entre el gobierno del estado y el gremio sindical en Guerrero.





Reconoce René Posselt la importante labor de los periodistas

> ***Su trabajo permite mantener informada a la sociedad, de manera profesional, veraz, oportuna y objetiva, a la altura de los tiempos***

> ***Asiste como invitado al Primer Foro Nacional Periodístico denominado "Seguridad, Garantías y FAP: Libertad de Prensa en Guerrero"***



ACAPULCO, GRO., A 04 DE MAYO DE 2023.-

Al participar como invitado al Primer Foro Nacional Periodístico denominado "Seguridad, Garantías y FAP: Libertad de Prensa en Guerrero", el director de Comunicación Social del Gobierno del Estado, René Posselt Aguirre reconoció la importante labor que realizan los periodistas para mantener a la sociedad informada de manera profesional, veraz, oportuna y objetiva a la altura de los tiempos.

En el evento realizado en las instalaciones de la Universidad Español, el responsable de Comunicación Social destacó la política impulsada por la gobernadora Evelyn Salgado de respetar la libre manifestación de los medios de comunicación y promover las condiciones necesarias para la consolidación de la labor periodística.

"Desde un inicio la gobernadora nos dictó una política en cuanto a la comunicación, de apertura, de escuchar; de poder tener un acercamiento constante con los compañeros de los medios de comunicación, con las diversas plataformas que integran cada uno de los programas noticiosos, para poder ser coadyuvantes en el sentido de proporcionar información, de poder darles a ustedes las herramientas que se necesitan para hacer su labor periodística día a día", dijo.

Posselt Aguirre condenó cualquier confrontación o situación que ponga en peligro la integridad de los comunicadores, por lo que se solidarizó con el periodista de Acapulco César De Labra. En este sentido dijo que la crítica periodística tiene que ser bien recibida, para mejorar y sobre todo, para reflexionar.

En este Primer Foro Nacional Periodístico Seguridad, Garantías y FAP: Libertad de Prensa en Guerrero, participaron como ponentes Igor Petit, de Controversias; Enrique Villagómez, de Digital Guerrero; Karla Benítez, de N3 Guerrero; Alberto Solís Loeza, de La Palabra; Enrique Guzmán, de Al Momento; Alberto Rodríguez Guzmán, de El Siglo de Guerrero; Ignacio Menéses, de N3 Guerrero; Ernesto Caballero, de Última Hora de Guerrero; Patricia Calvillo, de El Sol de San Luis Potosí; Julio Zenón Flores, de Trasfondo Informativo; Federico La Mont, de la Voz de la Frontera y el docente y estratega político, Ricardo Rojo.

Enseguida el titular de Comunicación Social en el estado hizo entrega de reconocimientos a los ponentes, por su destacada participación en este evento.

ANZ AGENCIA DE NOTICIAS ZIHUATANEJO

JUEVES 4 DE MAYO DE 2023

Facebook: Agencia de Noticias Zihuatanejo

BIDEN REFUERZA TROPAS EN LA FRONTERA PARA "CONTROL MIGRATORIO"



WASHINGTON Y NUEVA YORK.-

El gobierno de Joe Biden está incrementando en mil 500, a un total de 4 mil, las tropas federales desplegadas en la frontera con México para misiones de apoyo de autoridades civiles dedicadas al control migratorio, pero también para responder a una batalla político-electoral en este país.

> *La decisión es parte de los preparativos para enfrentar las posibles consecuencias del fin del llamado Título 42 (el 11 de mayo), una medida empleada por el gobierno de Donald Trump y también por el propio Biden para expulsar a migrantes y solicitantes de asilo usando la emergencia de salud pública por la pandemia.*

Con múltiples declaraciones de emergencia por la ola migratoria en ciudades fronterizas y el anuncio de medidas de procesamiento de solicitudes de asilo más estrictas, anunciadas por el gobierno de Biden la semana pasada junto con la consigna constante de que "la frontera está cerrada", el despliegue militar es parte de un esfuerzo no sólo para abordar la crisis en la frontera, sino también para contrarrestar las acusaciones republicanas de que los demócratas han perdido el control de la frontera.

De hecho, los republicanos tienen la intención de aprobar un proyecto de ley este mes para resucitar la construcción del muro fronterizo, ampliar la detención de familias migrantes que intentan ingresar sin documentos y nuevas represalias contra quien contrate a mano de obra indocumentada, todo parte de una ofensiva electoral que continuará de aquí a los comicios nacionales de 2024.

El anuncio del envío de tropas adicionales fue confirmado este martes por el Pentágono, cuyo vocero, el general Pat Ryder, declaró que "a solicitud del Departamento de Seguridad Interna, el secretario (de Defensa Lloyd) Austin aprobó un incremento temporal del Departamento de Defensa de mil 500 de personal militar para suplementar los esfuerzos de (la agencia de) Aduanas y Protección Fronteriza en la frontera suroeste de Estados Unidos".

Las mil 500 tropas activas autorizadas por orden ejecutiva de Biden la semana pasada y anunciadas este martes se sumarán a las 2 mil 500 tropas de la Guardia Nacional ya desplegadas en la zona fronteriza, todas las cuales –enfatizaron la Casa Blanca, el Pentágono y el Departamento de Seguridad Interna– no estarán directamente involucradas en actividades de aplicación de la ley, sino sólo brindando apoyo administrativo y de monitoreo, entre otras tareas. El objetivo es librar a más agentes de la Patrulla Fronteriza para dedicarse a su trabajo de control migratorio.

La misión militar será de un plazo de 90 días y el envío es en respuesta a una solicitud del Departamento de Seguridad Interna, dentro del cual están las agencias de migración y control fronterizo. El secretario de Seguridad Interna, Alejandro Mayorkas, ya había indicado desde la semana pasada que se prevé un incremento en "encuentros" con inmigrantes indocumentados y no autorizados en la frontera –tanto por traficantes que buscan aprovecharse de la transición como la persistente desinformación de que la frontera "quedará abierta" después de que se suspenda el Título 42– y que por lo tanto "eso pondrá presión sobre todo nuestro sistema", incluyendo a todos los trabajadores federales encargados del control de la frontera sur.

Críticos, así como muchos medios, señalaron que es una acción muy parecida a las impulsadas por el ex presidente Donald Trump, las cuales fueron denunciadas por quienes ahora residen en la Casa Blanca y su partido en esos momentos.

Pero ahora la Casa Blanca insistió en que no se parece en nada a las acciones del mandatario anterior. La vocera Karine Jean-Pierre subrayó que fuerzas militares han apoyado a las autoridades fronterizas "por casi dos décadas... entonces, esto es una práctica común".

Es cierto que el envío de tropas federales a la frontera ha sido ordenado por presidentes de ambos partidos en los años recientes, desde Bill Clinton, George W. Bush, Barack Obama hasta Trump.

La vocera Jean-Pierre también argumentó que esta medida no sería necesaria si el Congreso actuara para otorgar los fondos necesarios a las tareas de las agencias de control fronterizo, y recordó que la situación es también resultado de que republicanos en el Congreso no han respondido a la propuesta de una reforma migratoria integral presentada por Biden en su primer día como presidente.

Acusó que políticos republicanos, como el gobernador de Texas, Greg Abbott, continúan "jugando política con migrantes" en lugar de abordar lo que está ocurriendo en la frontera y dejar de obstaculizar la aprobación de más recursos para los esfuerzos en la frontera y una reforma migratoria.

Pero las medidas militares de Biden también han generado críticas desde su propio partido y defensores de derechos de los inmigrantes. El senador demócrata Bob Menéndez, presidente del Comité de Relaciones Exteriores, denunció el envío de tropas a la frontera como "inaceptable". Agregó que "el gobierno de Biden ha tenido más de dos años para planear por el fin de esta política de la era de Trump de una manera que no viole nuestros valores como país... Intentar anotar puntos políticos o intimidar a migrantes al enviar a militares a la frontera atiende a los ataques xenofóbicos del Partido Republicano sobre nuestro sistema de asilo".

El diputado federal demócrata de Chicago, Jesús Chuy García, declaró que "no deberíamos enviar militares en servicio activo para tratar con migrantes vulnerables. Condenamos a Trump por hacer lo mismo. Biden no debería seguir su ejemplo y seguir adelante con estos planes". Agregó que "enviar tropas a la frontera no es un remplazo de soluciones políticas reales, como más fondos para alimentos y refugio para los migrantes. No es un remplazo de una reforma migratoria significativa que aborde los impulsores claves de la migración y trace un nuevo camino basado en la compasión".



LUEGO DE SER SANCIONADO, MESSI TERMINA ERA CON EL PSG: 'L'EQUIPE'

PARÍS.-

La era de Lionel Messi con el París Saint-Germain ha terminado. Según la publicación francesa L'Equipe, el PSG no renovará el contrato del astro argentino. La relación se sabía tensa entre la directiva y el jugador, sobre todo cuando se anunció que sería sancionado tras no asistir a un entrenamiento y viajar a Arabia Saudita por compromisos de promoción turísitca.



El club quiso dar un golpe sobre la mesa al suspender a su superestrella y abrió un procedimiento disciplinario contra el Balón de Oro, quien se aproxima a una salida al final de temporada.

Lo que parecía un riesgo de divorcio entre el argentino de 35 años y el club parisino, con un contrato que expira en junio, cobró realidad luego del anuncio del castigo. La sanción que anunció el club era de dos semanas sin poder trabajar con el equipo y sin goce de sueldo. Esto es, según versiones de que Messi percibe unos 3 millones 700 mil euros mensuales, perdería por el castigo un millón 700 mil euros.

La prohibición significa que Messi no estará presente en los próximos dos partidos de la Ligue 1, donde el PSG visitará al Troyes, el domingo, y recibirá a Ajaccio, el 13 de mayo; su regreso se daría el 21, en el encuentro contra Auxerre. Este conflicto se produjo en un momento delicado, ya que la organización parisina gestionaba extender el contrato del rosarino.

Messi firmó una cláusula de opción a una tercera temporada en su contrato cuando llegó por primera vez en 2021. Los directivos del club han decidido no activarla, según el informe.

"El año opcional presente en su contrato no será ejecutado", aseguró el periódico L'Equipe. El PSG había rechazado el pedido de Messi para hacer el viaje, dijo una fuente cuya identidad no fue revelada.

La Pulga, de 35 años, tiene un contrato comercial con Arabia Saudita para promover el turismo en ese país del Medio Oriente. "Es una decisión muy fuerte, un giro significativo", apuntó un conocedor de los entresijos del club.

El viaje del argentino siguió a la sorpresiva derrota sufrida el domingo por el PSG, 3-1 ante Lorient. Ello dejó a los campeones defensores con una ventaja de apenas cinco puntos respecto de Marsella, cuando restan cinco fechas de la temporada. Messi jugó todo el partido.

L'Equipe aseguró que el técnico del PSG Christophe Galtier le prometió al plantel dos días de descanso (lunes y martes) si vencían a Lorient. Sin embargo, entrenaron el lunes y tuvo libre el martes. El delantero se unió al PSG, procedente del Barcelona, hace un par de años. Se esperaba que condujera al equipo francés a la conquista de la Liga de Campeones, un logro inédito para la institución.

El conjunto respaldado por inversionistas de Qatar, no obstante, quedó eliminado en los octavos de final en temporadas consecutivas. Han surgido conjeturas sobre dónde jugará Messi, sobre todo tras los reportes de que se rompieron las conversaciones con el PSG para extender el convenio. Varios seguidores del club lo han abucheado en medio de la campaña irregular.

En esta temporada de la liga francesa suma 15 goles y 15 asistencias. Desde que llegó en el verano de 2021 a Francia, ha disputado 71 partidos y firmado 31 goles con el PSG. El FC Barcelona sueña con el regreso de su ídolo, a pesar de que será complicado a nivel financiero, además de que obligaría al Barça a vender jugadores. Messi también es cortejado por Arabia Saudita, donde ya juega su rival de siempre, Cristiano Ronaldo.

RONALDO DESBANCA A MESSI COMO EL DEPORTISTA MEJOR PAGADO DEL AÑO, SEGÚN FORBES

ESTADOS UNIDOS.-

Gracias a su lucrativo contrato con el equipo saudita Al-Nassr, Cristiano Ronaldo es el deportista mejor pagado del mundo en 2023. Sus ingresos, estimados en 136 millones de dólares, superan a Lionel Messi (130 millones), según el ranking anual de la revista Forbes.

Una tercera estrella del fútbol, el francés Kylian Mbappé (120 millones de dólares), completa el podio de los deportistas con mayores ingresos en los últimos 12 meses, de acuerdo con la lista publicada este martes. Por detrás de ellos se sitúa el basquetbolista (superestrella de los Lakers de la NBA) estadounidense LeBron James (119,5). Y el boxeador mexicano Saúl «Canelo» Álvarez (110).

A sus 38 años de edad, y alejado de las grandes ligas europeas, Cristiano Ronaldo vuelve al primer lugar del ranking que ya ocupó en 2016 y 2017.

Este regreso es consecuencia directa de su marcha del Manchester United rumbo a Arabia Saudita en enero. De acuerdo con Forbes, la combinación de sus dos contratos le reportará esta temporada 46 millones de dólares a los que se suman otros 90 millones en patrocinios en los últimos 12 meses.

Comprometido hasta 2025 con el Al-Nassr, el delantero portugués recibirá un salario anual de 75 millones de dólares. Esto sumado a oportunidades adicionales de marketing en ese país, señaló la publicación. De su lado, Messi, que también suscribió un patrocinio como embajador de turismo de Arabia Saudita, fue desbancado del primer lugar de la lista pese a los 65 millones de dólares que recibe por su actividad deportiva y otros 65 millones por acuerdos comerciales.

El astro argentino acaba de recibir una suspensión de varios días por el París Saint-Germain, club propiedad del emirato de Qatar, después de un viaje a Riad sin autorización del equipo francés. Las dos



superestrellas del fútbol no son las únicas en simbolizar las grandes inversiones de Arabia Saudita en el deporte. Dos golfistas estadounidenses Dustin Johnson (107 millones de dólares) y Phil Mickelson (106) ocupan el sexto y séptimo lugar de la lista después de que en 2022 abandonaran la PGA por el nuevo circuito LIV Golf, financiado por Riad.

Canelo Álvarez es el segundo latinoamericano en los primeros 10 puestos del ranking. Sus ganancias totalizan 100 millones de dólares por sus apariciones en el ring y otros 10 millones por actividades comerciales.

Los ingresos del mexicano no incluyen los del próximo combate ante el británico John Ryder del 6 de mayo en Guadalajara (Jalisco)M ya que Forbes cerró su lista anual el 1 de mayo.

El top-10 lo completan los basquetbolistas Stephen Curry (100,4 millones de dólares) y Kevin Durant (89,1), octavo y décimo. Luego, el tenista suizo Roger Federer (95,1), noveno, quien se retiró de las canchas a finales del año pasado.

ANZ
AGENCIA DE NOTICIAS ZIHUATANEJO

JUEVES 4 DE MAYO DE 2023
Facebook: Agencia de Noticias Zihuatanejo



Kendall y Bad Bunny lo tienen claro: mientras enseñen más piel, es mejor

ESTADOS UNIDOS.-

Después de la Met Gala 2023 , a la que asistieron grandes personalidades del espectáculo y la moda, presumiendo sus mejores atuendos en el Museo Metropolitano de Nueva York, el resto fue pura fiesta.

Kendall Jenner y Bad Bunny figuraron como unos de los protagonistas de una de las afterparty de la noche. Luego de que en el evento con temática de Karl Lagerfeld ella destacó con un look de alta costura, compuesto por un leotardo blanco y negro con mangas exageradamente largas, más tarde optó por un bodysuit traslúcido de lentejuelas y tirantes de perlas, bajo ropa interior negra que poco dejó a la imaginación.

Fue un diseño vintage de Karl Lagerfeld en consonancia con el código de vestimenta de la noche, en honor a él. Lo creó Nensi Dojaka, inspirado en un modelo casi idéntico de la colección prêt-à-porter de Chanel de la primavera de 1994, según la revista Vogue. En tanto, el astro de la música puertorriqueña optó por una camiseta blanca, pantalón y chaqueta en tono marrón, a juego con un collar resplandeciente de cruz.

Cabe destacar que la Met Gala 2023 fue la más reciente aparición formal de ambas figuras desde que en febrero pasado trascendieron los rumores de un posible romance entre ellos. La más reciente vez que a ella se le vio cerca de él fue el mes pasado en el Festival Coachella en Indio, California donde ella asistió a la abarrotada presentación del llamado Conejo Malo.

Antes de esta fecha, fueron captados montando a caballo en un poblado cerca de Los Ángeles y en febrero se les vio cenando junto a Hailey y Justin Bieber, amigos de Jenner.

Pablo Lyle podría ser deportado a México, su abogada da detalles



MÉXICO.-

El equipo de defensa de Pablo Lyle inició un nuevo proceso de apelación tras la condena de 5 años en la cárcel y 8 con libertad condicional por el homicidio involuntario que cometió el actor luego de un altercado vial en 2019.

En entrevista para el programa Ventaneando, la abogada del actor, Sandra Hoyos habló sobre el tema:

"A la hora de tomar una apelación, la corte de apelación requiere que la transcripción del juicio entero [...] más de 23 mil páginas, están cobrando más de 8 mil dólares, eso se tiene que entregar a la corte de apelación porque si no cómo va a saber la corte ¿qué exactamente se dijo?, ¿en qué momento?, y ellos no pueden fallar ni a favor ni en contra sin tener el beneficio de ese documento", declaró.

Agregó que próximamente se dará a conocer la información de este proceso. "En muchos casos donde la persona acusada no tiene abogado privado, sino que tiene abogado de oficio, muchas veces esas transcripciones se las dan gratuitamente, en este caso ese ha sido la pelea, que los abogados de Lyle dicen '¿por qué lo tenemos que pagar nosotros?' [...] y la corte tiene que ver todos esos pormenores el día viernes (5 de mayo) para decidir".

"Sabemos ya que la corte de inmigración emitió una orden, o mejor dicho, la corte estatal emitió una orden, pidiendo la cooperación completa con los federales, que en el caso de Estados Unidos sería la orden de inmigración, y eso ya está en pie, lo cual quiere decir que es muy probable que él sea deportado a México", declaró.

"Sabemos ya que la corte de inmigración emitió una orden, o mejor dicho, la corte estatal emitió una orden, pidiendo la cooperación completa con los federales, que en el caso de Estados Unidos sería la orden de inmigración, y eso ya está en pie, lo cual quiere decir que es muy probable que él sea deportado a México", declaró.

Pablo Lyle podría ser deportado tras cumplir su sentencia para evitar los ocho años de libertad condicional (Especial). Sobre el proceso, detalló: "el día 14 de abril del 2023 la corte emitió una orden en el caso de Pablo Lyle que está pidiendo que el estado, que consiste en los abogados de Pablo Lyle, la Fiscalía, todos cooperen con los federales en términos de los requisitos [...] hay una orden clara, firmada por el juez, válida [...] lo cual indica que lo que va a suceder es que él va a ser transferido a la cárcel de inmigración en Miami donde habrá un juicio y se va determinar si él es deportado o se mantiene en Estados Unidos, en mi opinión es que lo van a deportar", aseguró.

En caso de llevar a cabo este proceso, la abogada señaló que Pablo podría librarse de la condena que le dictaminaron en Miami.

Si lo deportan, eso ya queda en manos de las autoridades mexicanas, ellos ya pueden tomar la decisión de cooperar con Estados Unidos y obligarlo a cumplir su sentencia en México o simplemente darle libertad condicional", aseguró.

Auxilian marinos a tripulante de crucero tras infarto en Acapulco







"La Ensar Acapulco y de Sanidad Naval atienden la llamada de emergencia que recibe la Capitanía de Puerto y trasladan al extranjero a un hospital

ACAPULCO, GRO., 4 DE MAYO DE 2023.-

La Secretaría de Marina, a través de la Armada de México, informó que la Estación Naval de Búsqueda, Rescate y Vigilancia Marítima (Ensar) Acapulco, adscrita a la Décima Segunda Región Naval llevó a cabo una evacuación médica de urgencia de un hombre extranjero a bordo de un crucero turístico en las cercanías del puerto el 2 de mayo.

De acuerdo con un boletín, la operación se llevó a cabo después de recibir una llamada de emergencia de la Capitanía de Puerto de Acapulco, que solicitó asistencia para la evacuación médica de un tripulante que sufrió un infarto cardíaco.

Inmediatamente, los marinos de la Ensar Acapulco y de Sanidad Naval se trasladaron a bordo de una embarcación tipo Defender para atender la emergencia. Una vez en el lugar, se comenzaron con las atenciones médicas necesarias para la evacuación médica del paciente al muelle del Mando Naval, donde lo esperaba una ambulancia con médicos para su traslado a un hospital local para continuar con su tratamiento.

De acuerdo con la dependencia, la rápida acción de la Armada de México permitió garantizar la seguridad y la atención médica oportuna para el tripulante del crucero turístico, con lo que demostró la capacidad y el compromiso de las fuerzas armadas para proteger a la población y salvaguardar la integridad de las personas en todo momento.

