

ANZ
DIARIO DIGITAL
ZIHUATANEJO, GUERRERO / DIRECTOR GENERAL: ROGELIO CENDEJAS ROSALES
TEL: 755 101-9983 / MARTES 2 DE MAYO DE 2023

EVELYN SALGADO PINEDA EVALUÓ OPERATIVOS IMPLEMENTADOS EN TIERRA CALIENTE

Encabezó la sesión de la Mesa de Coordinación para la Construcción de la Paz.



Acordó el refuerzo a las acciones con el objetivo de cuidar la integridad y procurar el bienestar de sus habitantes

CHILPANCINGO- 2 DE MAYO DEL 2023.-

La mandataria estatal puntualizó junto con las instituciones de seguridad y fuerzas armadas que, "no daremos ni un paso atrás en los trabajos encaminados a la pacificación de Guerrero. Nuestro pacto es y será siempre con el pueblo".

> *Como lo he demostrado desde el primer día en que asumí con el respaldo del pueblo la honrosa responsabilidad de encabezar el Poder Ejecutivo de Guerrero, la postura de este gobierno es y será en todo momento la de privilegiar el diálogo y el entendimiento pacífico, para generar acuerdos y encontrar soluciones a cada uno de los retos que nuestra entidad manifiesta día a día.*

Luna Viajera, mujer que recorre México en moto llegó a Zihuatanejo



EDGAR MAGAÑA

ZIHUATANEJO, GRO., A 02 DE MAYO DE 2023.-

Luna Viajera, la joven sinaloense que recorre México a bordo de su motocicleta Italika AT110, llegó este domingo a Zihuatanejo y Guerrero se convirtió en el estado número 29 que visita en el país.



REALIZAN "SONDEO CALLEJERO" PARA ELEGIR LAS MEJORES OPCIONES DE LA CUARTA TRANSFORMACIÓN

FUERTE INCENDIO CONSUME FABRICA DE VELADORAS EN ACAPULCO




Armida®
Sabor por tradición.
Porque te quiero Mamá
@panaderiaarmida
#MesDeLasMadres
ALIMENTATE SANAMENTE

ANZ
AGENCIA DE NOTICIAS ZIHUATANEJO

MARTES 2 DE MAYO DE 2023
Facebook: Agencia de Noticias Zihuatanejo

Luna Viajera, mujer que recorre México en moto llegó a Zihuatanejo

> *Guerrero es el estado número 29 que visita en la república mexicana*



EDGAR MAGAÑA

ZIHUATANEJO, GRO., A 02 DE MAYO DE 2023.-

Luna Viajera, la joven sinaloense que recorre México a bordo de su motocicleta Italika AT110, llegó este domingo a Zihuatanejo y Guerrero se convirtió en el estado número 29 que visita en el país.

Carolina Félix posteó en su perfil de Facebook una fotografía cerca del Mirador de Ixtapa en la que dio a conocer su llegada a este doble destino de playa. Además de que convivió con otro grupo de motociclistas que ahí se encontraban. "No encontré el letrerito de bienvenidos a Guerrero", fue lo que publicó junto a una imagen en la que se le aprecia a un costado del letrero "Bienvenidos a Ixtapa-Zihuatanejo".

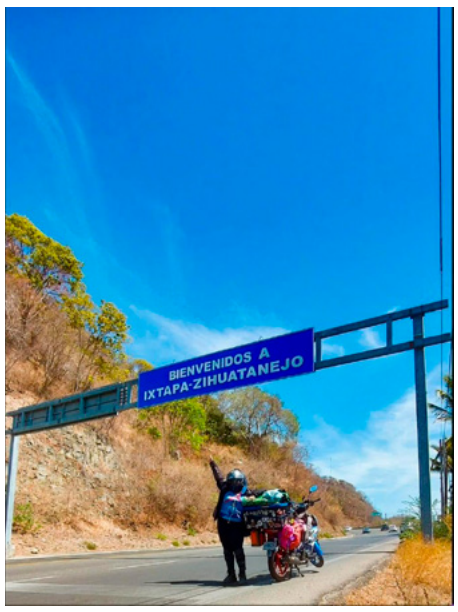

La joven comenzó a recorrer México en mayo del año pasado, teniendo por objetivo visitar cada uno de los 32 estados. Originalmente, su intención era conocer el país de "mochilazo", pero nunca se dieron las condiciones. Sin embargo, un día tuvo una motocicleta que utilizaba para su trabajo y entonces decidió ponerse el casco para emprender la aventura por todo el país.

La motociclista ha recorrido estados como: Oaxaca, Quintana Roo, Michoacán, Tlaxcala y Puebla. Guerrero se convirtió en la entidad número 29 que visita a bordo de su motocicleta Italika AT110.

INSTITUTO TECNOLÓGICO ®
de la Costa Grande
Zihuatanejo, Gro.

TECNOLÓGICO NACIONAL DE MÉXICO®

CONVOCATORIA ABIERTA 2023

ENTREGA DE FICHAS
FEBERO 01
AL
MAYO 31

OFERTA EDUCATIVA TECNM
- Arquitectura
- Contador Público
- Administración
- Ingeniería Electromecánica
- Ingeniería en Gestión Empresarial
- Ingeniería en Sistemas Computacionales

FECHA DE EXAMEN
JUNIO 21

LINK PARA EL MANUAL: https:/bit.ly/3gRtuO0

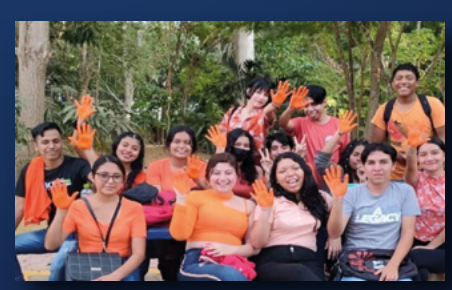

COSTO
Ficha de Admisión
$700.oo

INICIA TU PROCESO DE ADMISIÓN

MAYORES INFORMES
755 101.4605

CONTACTO CORREO ELECTRÓNICO:
admisiones@costagrande.tecnm.mx



Realizan "Sondeo Callejero" para elegir las mejores opciones de la Cuarta Transformación

A nivel local y federal

Historia, formada por Morena, PT y PVEM tienen el respaldo de la gente y los represente para el proceso electoral de 2024 a la presidencia de la república.

En Zihuatanejo el "Sondeo Callejero" se realizó en la plaza Libertad de Expresión en el transcurso del domingo 30 de abril.

EDGAR MAGAÑA

ZIHUATANEJO, GRO., A 02 DE MAYO DE 2023:-

Simpatizantes de la izquierda del Partido del Trabajo (PT) llevaron a cabo un "Sondeo Callejero" con la finalidad de que la ciudadanía expresara cuáles son las mejores opciones para representar la Cuarta Transformación a nivel local y federal.

La propuesta del "Sondeo Callejero" la planteó el diputado federal, Gerardo Fernández Noroña para realizarlo en las capitales de los 32 estados de la república, pero al final se llevó a cabo en más de 200 ciudades de todo el país. En el caso de Guerrero, se efectuó en Acapulco, Zihuatanejo, Tlapa y Chilpancingo.

En este municipio costero los organizadores fueron los ciudadanos Mauricio Cancino, Elias Fombona Cancino, Gustavo Solís y Luis Alberto Cruz, quienes iniciaron con ello la Coordinación Municipal Noroñista en Zihuatanejo.

Los personajes de la política federal que estuvieron en este sondeo ciudadano fueron: Gerardo Fernández Noroña, Marcelo Ebrard Casaubon, Adán Augusto López, Ricardo Monreal Ávila y Claudia Sheinbaum Pardo. A nivel local se sondeó a Francisco Sotelo, Gustavo García Bello, Maricarmen Cabrera Lagunas, Leovigilda Chávez Hernández y Jesús Espino Mercado.

A nivel federal quien obtuvo una mayor simpatía fue Fernández Noroña con 149 votos y a nivel local Francisco Sotelo llegó a 50 votos. El PT llevó a cabo este ejercicio el 30 de abril para sentir el voto libre de las y los militantes y analizar quién de los militantes de la coalición Juntos Haremos





ANZ
AGENCIA DE NOTICIAS ZIHUATANEJO

MARTES 2 DE MAYO DE 2023
Facebook: Agencia de Noticias Zihuatanejo

Con desfile obrero, gobierno de Jorge Sánchez Allec conmemora el Día del Trabajo







ZIHUATANEJO- 2 DE MAYO DEL 2023-

El gobierno que encabeza el presidente Jorge Sánchez Allec, a través de la dirección de Educación, organizó el desfile conmemorativo del Día del Trabajo 2023, que este lunes se desarrolló por calles principales de la zona Centro de Zihuatanejo, con la participación de hombres y mujeres que conforman la fuerza laboral de dependencias del sector público y agrupaciones gremiales del doble destino de playa.

Este año, el presídium de honor se instaló en un espacio localizado entre el Museo Arqueológico de la Costa Grande y la avenida Paseo de la Boquita, donde el alcalde Sánchez Allec, acompañado de su esposa Lizette Tapia Castro y mandos militares, abanderó a la escolta representativa de la Sección 99 el Sindicato de la Industria Hotelera y Gastronómica.

En el desfile obrero de este primero de Mayo, además de los dos sindicatos que aglutinan a los trabajadores de la hotelería, participaron contingentes de la CAPAZ, Secretaría de Salud, Telmex, músicos organizados, así como directivos e integrantes de cooperativas pesqueras y otras agrupaciones, los cuales recorrieron parte de la calle 5 de Mayo y vialidades de la zona Centro como Juan N. Álvarez y Benito Juárez.







Han disminuido las zonas de alto riesgo en Zihuatanejo

MIJAIL ABARCA

ZIHUATANEJO, GRO., 2 DE MAYO DE 2023.-

El Director de Protección Civil y Bomberos, Jorge Cervantes Álvarez informó que las colonias en zonas de alto riesgo en Zihuatanejo han disminuido y en esta temporada de lluvias y ciclones 2023 serán menos las familias en condición vulnerable.

Precisó que anteriormente tenían identificadas alrededor de 37 asentamientos con riesgo de inundación, deslaves y derrumbes; actualmente el reporte contempla entre 9 y 14 sitios, principalmente El Limón y la 6 de Enero.

El funcionario explicó que esto se debe gracias a las obras de mitigación que el gobierno municipal ha realizado, como andadores, encauzamiento de afluentes, muros de contención, calles, entre otras.

La zona oriente de Zihuatanejo es en donde se concentraba el mayor número de viviendas consideradas con alto riesgo ante la presencia de fenómenos naturales, fue por eso que en esa área se atendió principalmente.

En esta temporada mantendrán vigilancia constante sobre todo en los asentamientos irregulares, mientras tanto, ya realizan pláticas de concientización y asesoramiento con los habitantes para saber cómo actuar en caso de desastre.

Sindicatos de Acapulco encabezan marcha de unidad

> ***Participa la CETEG, Telefonistas, Sutcobach, Sección 14 del SUSPEG, Monte de Piedad, de la Uagro y la UNT**

ACAPULCO, GRO., 1 DE MAYO DE 2023.-

Un contingente de trabajadores de los sindicatos de Telefonistas, Sutcobach, CETEG, la Sección 14 del SUSPEG, Monte de Piedad, de la Uagro y la UNT fue la cuarta marcha que se llevó a cabo en el puerto como parte de la conmemoración del Día del Trabajo.

Minutos antes del mediodía de este lunes, alrededor de 700 personas se concentraron en el Asta Bandera y caminaron hasta la glorieta de la Diana, quienes bloquearon algunas calles.

En entrevista, el dirigente de la Coordinadora Estatal de los Trabajadores de la Educación de Guerrero, región Acapulco, Walter Emanuel Añorve Rodríguez dijo que el mensaje este día era de unidad y de reivindicación, ya que siguen vigentes muchas demandas de los trabajadores al gobierno estatal y federal.

Abundó que estás demandas tenían que ver con las prestaciones de ley, servicios públicos, derechos laborales de los trabajadores, alto a la inseguridad y la violencia, ya que provoca estrés laboral.



Durante su marcha, la circulación vial en la glorieta de La Diana se vio afectada, ya que por algunas horas estuvo cerrada la circulación en el sentido Caleta-Base, debido a un mitin que hicieron.



Oposición no permitirá desaparición del INAI: Manuel Añorve

El Instituto llegó para quedarse porque es un logro de los mexicanos, señala el coordinador de la fracción del PRI en el Senado



ACAPULCO, GRO., 2 DE MAYO DE 2023-

El coordinador de la fracción del PRI en el Senado, Manuel Añorve Baños dijo que no permitirán la desaparición del Instituto Nacional de Transparencia, Acceso a la Información y Protección de Datos (INAI).

Lo anterior, luego de que el presidente Andrés Manuel López Obrador pidiera su desaparición y que la Auditoría Superior de la Federación (ASF), asuma su responsabilidad.

"Ustedes vieron cómo se tomó la tribuna y fue una protesta por no haber logrado que Morena, el gobierno y sus aliados nombraran al comisionado del INAI (...) El INAI quienes gobiernan hoy eran quienes lo impulsaron para que la transparencia pudiera llegar a los tres niveles de gobierno, no es posible que quieran desaparecer el INAI, no lo vamos a permitir", dijo.

En entrevista en las instalaciones de la Confederación de Trabajadores de México (CTM) en la avenida Constituyentes, en la celebración por el Día del Trabajo, dijo que el INAI llegó para quedarse porque es un derecho de los mexicanos, e insistió que la oposición encabezada por el PRI, PAN, PRD y MC, no permitirán su desaparición.

Abundó que gracias al INAI se descubrió el desfalco en Seguridad Alimentaria Mexicana (Segalmex), por es su importancia.

Contrario a las declaraciones de López Obrador respecto a que es un Instituto corrupto, Añorve Baños defendió que se trata de un logro ciudadano, como lo es el Instituto Nacional Electoral.

"Es que ellos cuando eran oposición encabezaban esa lucha, de la transparencia y ahora quieren desaparecerla, no lo vamos a permitir", concluyó.



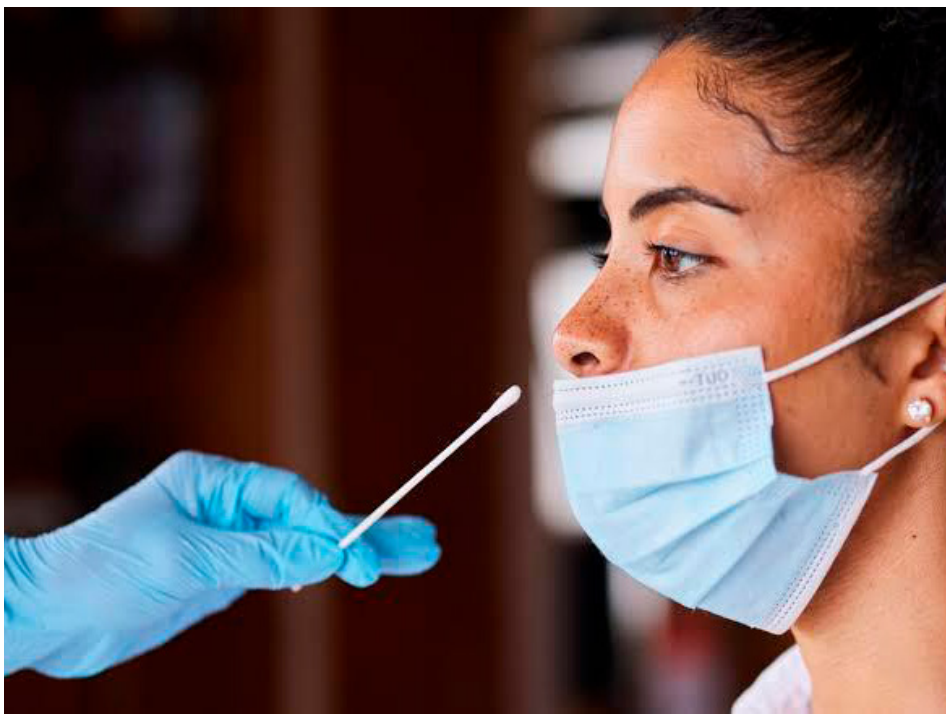

Zihuatanejo registra aumento en casos Covid-19

EDGAR MAGAÑA

ZIHUATANEJO, GRO., A 02 DE MAYO DE 2023-

Este municipio costero registró un incremento en los casos activos por Covid-19, tendencia que se ha presentado en todo el estado de Guerrero durante los últimos días.

Desde el inicio de la pandemia en 2020, la entidad ha contabilizado 120 mil 37 contagios y un total de 6 mil 888 defunciones y actualmente hay 194 casos activos. Zihuatanejo de Azueta reportó 10 contagios, presentando un ligero incremento en la última semana.

Esta cifra lo mantiene en la quinta posición estatal en materia de contagios, solo por debajo de Acapulco, Chilpancingo, Malinaltepec y Chilapa. Pese al repunte, no hay reporte de nuevas defunciones a causa del virus, el cual cobró la vida de millones de personas en todo el mundo.

Fuerte incendio consume fábrica de veladoras en Acapulco







El hecho provoca temor entre vecinos de la colonia Bellavista, quienes evacuaron sus hogares; 2 casas y una miscelánea son afectadas

SERGIO ROBLES GALLEGOS/ QUADRATÍN GUERRERO

ACAPULCO, GRO., 2 DE MAYO DE 2023.-

Un fuerte incendio en una fábrica de veladoras dejó daños en dos viviendas y una miscelánea en la calle 5, esquina con avenida Acapulco, en la colonia Bellavista.

De acuerdo con los reportes oficiales, alrededor de las 13 horas de este lunes, el incendio sorprendió a los vecinos, quienes de inmediato evacuaron algunas casas, edificios y negocios que estaban aledañas.

Las llamas alcanzaron por lo menos cinco metros de altura, así como la densa capa de humo se logró observar desde varias zonas de Acapulco.

Con cubetas de agua y con mangueras de los vecinos fue como intentaron ayudar a los bomberos que llegaron para apagar las llamas, ya que temían que el fuego alcanzara el tanque de gas LP de una tortillería cercana.

Autoridades de Protección Civil y bomberos de Acapulco, hasta el momento no se reportan personas lesionadas, sólo familias evacuadas.

En la calle 5 se observaron varias latas de aluminio, que de acuerdo con autoridades, eran materiales de la fábrica y que explotaron con las llamas.

Policías municipales y bomberos rescataron un gato que estaba dentro de la fábrica, que sufrió algunas lesiones y fue llevado por paramédicos a un veterinario para su atención.

Las llamas fueron controladas con tres pipas de agua de la dependencia y otra más del servicio particular. Hasta el momento se desconocen las causas del incendio.

ANZ
AGENCIA DE NOTICIAS ZIHUATANEJO

MARTES 2 DE MAYO DE 2023
Facebook: Agencia de Noticias Zihuatanejo

Elementos de la Policía Estatal, auxiliaron a familia de turistas que quedaron varados en su camino hacia Acapulco

El matrimonio proveniente de Toluca agradece la labor de la gobernadora Evelyn Salgado y el profesionalismo de la Policía Estatal para brindar seguridad al turismo

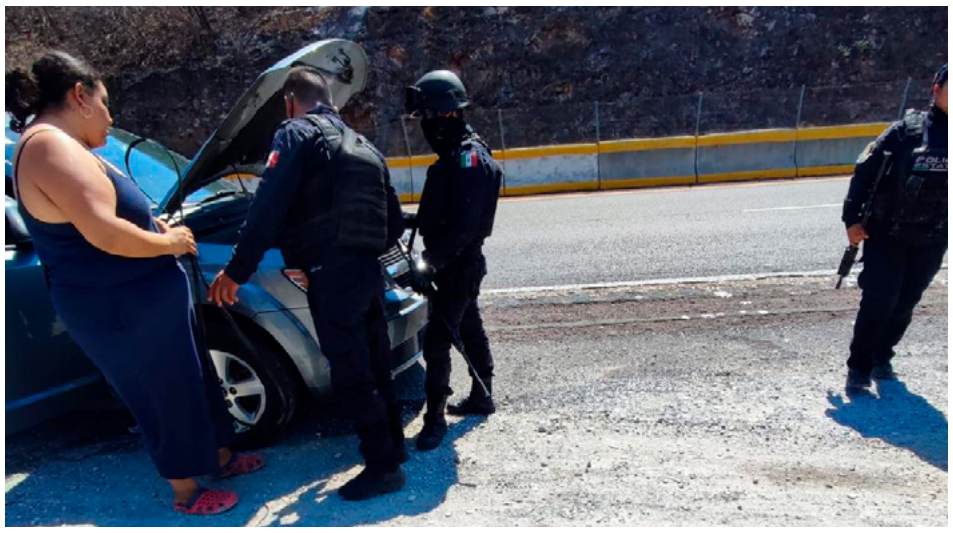

ACAPULCO, GRO., 02 DE MAYO DE 2023-

A través del operativo de seguridad impulsado por la gobernadora Evelyn Salgado Pineda, con motivo del puente vacacional del primero de mayo, y siendo parte de las estrategias de vigilancia establecidas en todo el estado para salvaguardar la integridad de turistas y locales, elementos de la Policía Estatal brindaron auxilio a una familia de turistas provenientes de Toluca, Estado de México, al haber quedado varados en la Autopista del Sol por una falla mecánica en su vehículo.

"Hemos visto en las redes sociales que pues la gobernadora Evelyn pues procura eso, que dijo que el turista más que nada, pues esté como resguardado y protegido, y la verdad que yo soy la evidencia", mencionó Erik Iglesias Valenzuela; quien viajaba con su esposa, Fernanda Estrada y sus dos pequeñas hijas.

En el trayecto de Toluca a Acapulco, la familia de turistas señalaron que su vehículo tuvo una falla mecánica en una zona de poca circulación, pero en menos de media hora, fueron auxiliados por policías estatales que cumplían con las indicaciones de mantener un gobierno cercano a la gente y de cuidar y resguardar a los turistas y a quienes viajan por toda la red carretera del estado.

"Es por eso que agradecemos mucho como va la jerarquía, a los oficiales, los elementos que hicieron su trabajo, posteriormente a los mandos que son los que los mandan a hacer esto, y a la gobernadora, de verdad, de verdad, yo sí recomiendo mucho que visiten Acapulco, es súper bonito" dijo el señor Erik.

Por su parte, la señora Fernanda Estrada, contó la manera en que los elementos de la Policía Estatal les apoyaron, "en ese momento llegó una patrulla de la Policía Estatal, y venían a bordo entre algunos comandantes o policías, una femenina y un masculino, me acuerdo que se bajaron y nos preguntaron si podían ayudarnos en algo, nos ofrecieron agua, aceite, qué le pasaba al vehículo, se portaron muy amables, la verdad, y nos dieron confianza", señaló.

De igual forma, subrayó que "fue un apoyo excelente que en ningún otro estado habíamos visto la verdad; hemos tenido la oportunidad de viajar a algún otro estado y nunca nos habían ofrecido un servicio así, que estuvieran atentos al servicio y atención a la ciudadanía".

Finalmente, el señor Erik Iglesias hizo énfasis en que "la Policía Estatal el día de ayer nos demostró que hay gente buena en quienes podemos confiar y que en realidad hace su labor al llevar el título de servidor público; en Guerrero hay apoyo de nuestros gobernantes, así como una excelente labor de los servidores públicos".



Exigen diversas demandas varios sindicatos al marchar en Tecpan

****Se reúnen unos mil maestros jubilados y activos del SNTE, del Sindicato de Salud y telefonistas***



POR J. ALBERTO SOLÍS LOEZA

TECPAN DE GALEANA, GRO.- 2 DE MAYO DE 2023-

Entre gritos, pancartas y varias exigencias; unos mil trabajadores de la sección XIV del SNTE, así como de la Secretaría de Salud de Guerrero y de Telefonistas de la República Mexicana, este lunes efectuaron sin incidencias el desfile para conmemorar el Día Internacional del Trabajo.

Desde la plaza Abelardo Camacho Claudeville partió el numeroso contingente, y entre estos manifestantes destacaron: Alejandro Rosario Cruz, delegado sindical de la Secretaría de Salud, así como Rigoberto Valdovinos Rivera, secretario de Organización del SNTE, y la secretaria general de la sección 101 del STRM, Purificación de María López León.

Entre las mantas que portaron escribieron algunas peticiones cómo "por el fortalecimiento del Contrato Colectivo del Trabajo y el fortalecimiento de la marca Telmex", en el caso de los telefonistas.

En tanto que los maestros jubilados exigieron al gobierno federal un mejor trato, que haya más medicamentos en el ISSSTE, así como un aumento y pago puntual de sus pensiones.

En el caso de los trabajadores del sector salud, se pronunciaron a favor de pedirle a la gobernadora Evelyn Salgado Pineda, la renuncia de la secretaria de Salud, Aidé Ibares Castro, por inepta.

Al final de la marcha desarrollaron un mitin en el zócalo de la ciudad, donde agradeció el secretario de Organización de la sección XIV del SNTE, Rigoberto Valdovinos, la asistencia de sus compañeros de Coahuayutla, así como de La Unión, de Zihuatanejo, Petatlán, Atoyac, San Jerónimo y de Coyuca de Benítez.

Después leyó un manifiesto de 15 puntos, entre los que destacaban la incorporación inmediata al FONE, así como un mayor presupuesto para hacer la carrera magisterial.

Al final de los actos, personal de la dirección de Tránsito Municipal y Vialidad, informó que no se registraron incidentes, ante la presencia de más de mil personas en la marcha y en el mitin.





Reconocen a Mujeres Pioneras de LC



La Alcaldesa Itzé Camacho y la Presidenta Honoraria del DIF, Clara Zapiain también fueron homenajeadas.

CD. LÁZARO CÁRDENAS, MICH., A 2 DE MAYO DEL 2023-

Con la finalidad de agradecer el compromiso que han tenido por varias décadas para el crecimiento y desarrollo de este municipio, este sábado el Fundo Legal y la Asociación Unidas LZC reconocieron a mujeres pioneras de Lázaro Cárdenas, en donde la Presidenta Municipal, Itzé Camacho también fue homenajeada por su destacado trabajo al frente del Gobierno Municipal.

Reunidos en la Pérgola Municipal, el cual fue el sitio donde inició la historia de esta ciudad, vecinos del Fundo Legal e integrantes de la Asociación Unidas LZC, rindieron homenaje a las mujeres; quienes desde su llegada a estas tierras no dejaron de trabajar y gestionar por una mejor calidad de vida.

En su mensaje, la Alcaldesa Itzé Camacho agradeció el reconocimiento, y el otorgado a su madre y Presidenta Honoraria del DIF Municipal, Clara Zapiain Guajardo; ya que el trabajo que han hecho en los últimos cinco años en el Gobierno Municipal ha sido para el bienestar de los ciudadanos.

"Hace cinco años algunos no confiaron, hoy tiempo después muchos de ellos están aquí para reconocer que lo que hacemos, lo hacemos de corazón por este municipio, una ideología que como ciudadanos y padres debemos inculcar a nuestros hijos, heredar ese amor y compromiso por estas tierras", afirmó la Alcaldesa.

Cómo representante de la Asociación Unidas LZC, el Sr. Jesús Velázquez Garibo reiteró que este homenaje es uno de muchos que esperan seguir haciendo para que más personas, sobre todo los niños y jóvenes, conozcan a los constructores y fundadores de Lázaro Cárdenas; mientras que el Ing. Manuel Esquivel Bejarano, Síndico Municipal, aseguro que estas mujeres son el recordatorio de que trabajar con compromiso y amor es lo más importante para trabajar bien.

Las mujeres homenajeadas fueron Ernestina Solís Cortés, Kenia Bustos Martínez, Ma. Issac Alemán Gómez, Ramona N. Casillas Casillas, Otilia Maciel Canales, Clementina Barragán Vierueta, Cecilia Vásquez Málaga, Ofelia Green Ayón, Amalia Corona Espino, Melquiades Rojas Sánchez, Salud Atala Rosales y Adalila Pino Barrientos,

Asimismo, como parte del evento se hizo entrega de credenciales a los jefes de manzana del fundo legal a las siguientes personas: Manuel González Nogueda, Alma Rosa Anguiano Málaga Casillas, Juan Antonio Olmos Chávez, Epifanio Sánchez Vázquez, Irmo Díaz Sánchez, Armando Velázquez Garibo, Gil Suazo Alemán, Misael Arias Domínguez, Patricia Aguilar Valencia, Bulmaro Rodríguez Málaga, Alejandro González Linares, Baldomero Málaga Nogueda, Eurípides Hernández Solís, Pedro Rodríguez Ortiz, Saturnino Lucatero Segura, Agapito Moreno Cortés, Edith Ayala Rojas y José Flores Ramírez.

Entre las autoridades que asistieron a este centro se encuentra, el Secretario Municipal Horacio Ramírez Pérez y el Regidor Roberto Equihua Serrato; así como vecinos del Fundo Legal.





ANZ
AGENCIA DE NOTICIAS ZIHUATANEJO

MARTES 2 DE MAYO DE 2023
Facebook: Agencia de Noticias Zihuatanejo

La gobernadora Evelyn Salgado Pineda evaluó operativos implementados en Tierra Caliente





> *Encabezó la sesión de la Mesa de Coordinación para la Construcción de la Paz,*

> *Acordó el refuerzo a las acciones con el objetivo de cuidar la integridad y procurar el bienestar de sus habitantes.*

CHILPANCINGO- 2 DE MAYO DEL 2023-

La mandataria estatal puntualizó junto con las instituciones de seguridad y fuerzas armadas que, "no daremos ni un paso atrás en los trabajos encaminados a la pacificación de Guerrero. Nuestro pacto es y será siempre con el pueblo".

Como lo he demostrado desde el primer día en que asumí con el respaldo del pueblo la honrosa responsabilidad de encabezar el Poder Ejecutivo de Guerrero, la postura de este gobierno es y será en todo momento la de privilegiar el diálogo y el entendimiento pacífico, para generar acuerdos y encontrar soluciones a cada uno de los retos que nuestra entidad manifiesta día a día.

A lo largo de muchos años, Guerrero ha sido calificado como un estado bronco y convulso, por lo que fue mi propósito iniciar la transformación de nuestra entidad teniendo como base el humanismo en cada una de las acciones que hemos emprendido, porque creo firmemente que el fuego no se apaga con más fuego y que aquí somos más los buenos; somos más los que queremos que la paz y el bienestar sean la herencia para nuestras próximas generaciones.

En el particular caso de los bloqueos que desde hace tres días se mantienen en algunas vías de comunicación de la Tierra Caliente y que son encabezados por algunos alcaldes de los municipios de esa región, hago un llamado a privilegiar la palabra y la razón, a priorizar el entendimiento institucional por encima de todo, y reitero nuevamente la apertura para escuchar y atender cualquier necesidad que exista en sus municipios, siempre que sea asistida por la legalidad y la legitimidad social.

Me dirijo en este momento a ustedes, las y los alcaldes que han manifestado su rechazo a las acciones emprendidas desde la estrategia conjunta de seguridad, que tiene como espíritu ayudarles en su responsabilidad de brindar paz y desarrollo en cada uno de sus municipios. A ustedes les digo que como nunca antes encontrarán las puertas abiertas de la gobernadora y de este gobierno, para reunirnos las veces que sean necesarias y encontrar juntos una ruta que permita resarcir la deuda histórica que se tiene con nuestra amada región de Tierra Caliente; que se entienda esto como un ofrecimiento firme para acompañarles en la ineludible encomienda que tenemos como autoridades constitucionales de trabajar coordinados y de la mano por el bien de las y los guerrerenses, quienes nos otorgaron su confianza a través del voto.

He instruido a nuestro secretario general de Gobierno, el maestro Ludwig Marcial Reynoso Núñez, para que los convoque a un nuevo encuentro que nos permita generar los acuerdos necesarios, para que sus peticiones encuentren bajo el amparo de nuestro marco jurídico una solución conveniente para todos, principalmente para nuestros ciudadanos, tal y como lo ofrecimos el pasado 27 de abril en nuestra última reunión sostenida en Ciudad Altamirano, municipio de la Tierra Caliente.

Este es un llamado de la gobernadora para atender de manera institucional, inmediata y como corresponde esta situación, y que se retiren los bloqueos que están afectando severamente a niñas, niños, a nuestros adultos mayores, a gente con necesidad de ser atendida por un médico y en general a todas las mujeres y todos los hombres nobles y trabajadores que ven interrumpida su vida cotidiana por este lamentable proceder.

A las y los guerrerenses le digo que seguiremos apostando por el diálogo para resolver este y todos los retos futuros, manteniendo firme mi compromiso de salvaguardar su paz y su tranquilidad por encima de todo. Vamos a seguir trabajando para lograr lo que la mayoría queremos y anhelamos, que es que a Guerrero le vaya bien y mejor.







Guerrero sigue brillando, más de 110 mil visitantes y una derrama económica de 696.8 MDP, en el puente del 1 de Mayo

> ** Se alcanzó el 83.7% de ocupación hotelera promedio en los destinos turísticos del estado, del 29 de abril al 01 de mayo*

> **Se mantiene el crecimiento turístico en el estado gracias al trabajo encabezado por la gobernadora Evelyn Salgado Pineda*

ACAPULCO, GRO., 2 DE MAYO DE 2023.-

Durante el tercer puente largo con motivo del Día del Trabajo, los destinos turísticos de Guerrero superaron las expectativas, con el arribo a Guerrero de más de 110 mil turistas, que permitieron un registro del 83.7% en ocupación de hoteles y una derrama económica de 696.8 millones de pesos.



todo el sector turístico sigue siendo la fórmula para atraer más visitantes al estado, en ese sentido el funcionario estatal precisó que durante este período de asueto nacional, Acapulco recibió más de 85 mil turistas, lo que permitió un registro promedio de ocupación del 86.49% e ingresos turísticos por 539.3 millones de pesos.

Por su parte el pueblo mágico de Taxco de Alarcón recibió la visita de 5 mil turistas, alcanzando una ocupación promedio en sus hospederías del 69.5% y una derrama económica de 14 millones de pesos.

En cuanto al binomio de playa Ixtapa Zihuatanejo, se registró una afluencia de más de 20 mil turistas, una ocupación hotelera promedio del 80.1% e ingresos por 143.5 millones de pesos.



Ha sido fundamental el apoyo decidido que la gobernadora Evelyn Salgado Pineda ha brindado a la realización de importantes eventos de turismo de reuniones; como el Congreso de Ortopedia con más de 3 mil 500 visitantes; eventos deportivos como el "Aca Bowl" que atrajo a más de 4 mil 500 deportista, y festivales gastronómicos;

siendo estos eventos de talla nacional e internacional que hacen que Guerrero, el Hogar del Sol, continúe brillando.

El titular de la Secretaría de Turismo Estatal, Santos Ramírez Cuevas, destacó que el trabajo coordinado y comprometido de

Finamente Santos Ramírez subrayó que la Agenda Turística del Gobierno de Guerrero está lista para seguir atendiendo con gran calidez y calidad a nuestros visitantes. Y además, el siguiente puente en este mismo mes está programado para el próximo viernes 5 de mayo, que se conmemora la Batalla de Puebla, así que el Hogar del Sol nuevamente se prepara para recibir a cientos de visitantes.

ANZ
AGENCIA DE NOTICIAS ZIHUATANEJO

MARTES 2 DE MAYO DE 2023
Facebook: Agencia de Noticias Zihuatanejo



PROTESTA LA CNTE AFUERA DE PALACIO NACIONAL

CD. DE MÉXICO

Una representación de la Coordinadora Nacional de Trabajadores de la Educación (CNTE) protesta este lunes afuera de Palacio Nacional, en el marco del encuentro que el Presidente Andrés Manuel López Obrador sostiene con líderes sindicales.

Los maestros del magisterio disidente bloquearon el acceso ubicado en la calle de Moneda, por donde estaban siendo recibidos los invitados a la ceremonia oficial con motivo del Día del Trabajo en Palacio Nacional.

Mientras llegaban líderes sindicales, como el ferrocarrilero Víctor Flores y el secretario de la Confederación de Trabajadores de México, Carlos Aceves, los maestros de la CNTE comenzaron su protesta y obligaron a retirar de ese punto la mesa de acceso.

Personal de logística de Palacio Nacional informó a los invitados del Presidente López Obrador que el acceso sería por la calle de Corregidora.

Decenas de maestros movieron vallas y se instalaron sobre la calle de Moneda, a un costado de Palacio Nacional, en espera de que una comisión del CNTE pueda ingresar.

"¡AMLO entiende, el magisterio no se vende! ¡AMLO entiende, el magisterio no se vende! O abren y entra una comisión o tumbamos la puerta", reclamaban los maestros del magisterio disidente.

"¡Que entre la comisión o tiramos el portón!", amagaban. "¡Ellos decían que todo cambiaría, mentira, mentira la misma porquería".

Al inicio de la administración, representantes de la CNTE eran recibidos por el Presidente Andrés Manuel López Obrador en Palacio Nacional, donde el Mandatario citaba a secretarios de Estado para trabajar en mesas de diálogo y negociación con los maestros disidentes para revertir las decisiones de la reforma educativa impulsada por el ex Presidente Enrique Peña Nieto y atender sus demandas.

Sin embargo, el distanciamiento comenzó a partir de incidentes y protestas durante las giras del Mandatario López Obrador en estados donde el magisterio disidente tiene representación.

Esta no es la primera vez que la CNTE protesta durante un acto del Presidente, de hecho, los docentes de Guerrero mantuvieron un plantón frente a Palacio, que se mantuvo incluso el 27 de noviembre del año pasado, cuando se realizó una manifestación en apoyo al Mandatario.



Tiene Samuel encuentro con Schwarzenegger

MONTERREY, MÉXICO

En su viaje a California, el Gobernador Samuel García sostuvo un encuentro con el actor y ex Gobernador de California Arnold Schwarzenegger.

El Mandatario estatal compartió en sus redes imágenes y videos de su reunión con el republicano.

"¿Adivinen quien viene a Nuevo León y nos va a ayudar con el Cambio Climático, Calidad del Aire, Agua asequible y Energías Renovables? @schwarzenegger", escribió García en una foto con el actor.

"Inclusive con Tesla, pues aquí en Fremont California fue clave para construir la primer Fabrica de Tesla. Hasta la vista, BABY!!".

El Gobernador no dio más detalles sobre el encuentro o la posible visita de Schwarzenegger a Nuevo León.

García está en California para participar en unas conferencias organizadas por el Milken Institute, en Los Ángeles.

Según el emecista, durante su viaje también visitaría la planta de Tesla y se reuniría con representantes de empresas como Apple y Target.

Previamente el Gobernador ya había publicado una foto con el actor Ashton Kutcher, que participó en el evento del Milken Institute sobre Tecnología de la transformación, la nube y la Inteligencia Artificial.

LISTO EL REPECHAJE DEL CLAUSURA 2023

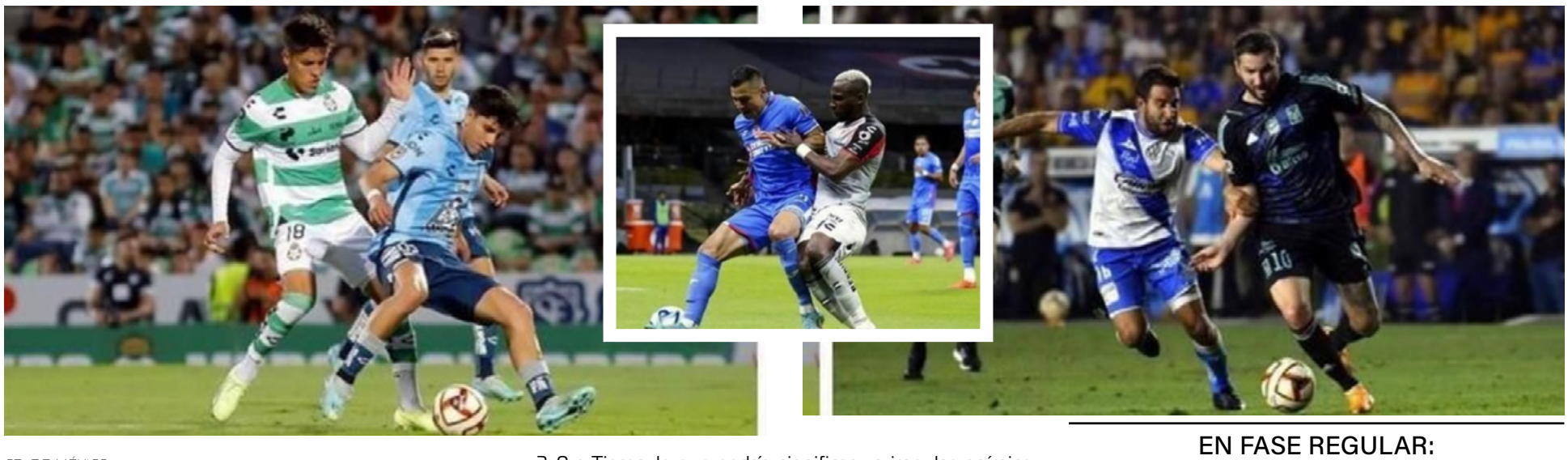

CD. DE MÉXICO

El Repechaje, fase se disputaría por vez primera con el club que terminó 13 entre los invitados, del Clausura 2023 quedó definida.

(5) Pachuca vs. Santos (13)

- **Estadio: Hidalgo**

ASÍ LLEGAN:

EN PLENA RECUPERACIÓN

Pachuca cerró la Fase Regular con un triunfo sobre Gallos mostrando mejoría en posesión y manejo de partido. Ante su ex equipo, Guillermo Almada debe conseguir que los Tuzos dejen atrás la irregularidad del torneo, que lo privó de quedar entre los 4 primeros. Su único pendiente es ver la gravedad de la lesión de su defensa, José Castillo.

EL INVITADO INESPERADO

Santos entró de panzazo al Repechaje, gracias a que Gallos fue eliminado por quedar último en la Tabla de Cocientes. Perdió el último duelo con el Cruz Azul, donde estrenaron técnico con Pablo Repetto al frente, quien llegó hace una semana y apenas va conociendo a la plantilla, esto le pesará al cuadro lagunero.

EN FASE REGULAR:

Santos 1-4 Pachuca

- **Jornada 14 / 9 de abril**

Una derrota dolorosa con abucheos en casa, incluyó un autogol de Matheus Doria (30'). Cristian Arango los vacunó al 8' y aunque Marcelo Correa empató (18'), tras la falla de Doria los Guerreros se derrumbaron. Avilés Hurtado anotó el 3-1 al 45' y cerró la cuenta Israel Luna (90').

(6) León vs. San Luis(11)

- **Estadio: Nou Camp**

ASÍ LLEGAN:

IRREGULAR CIERRE

La Fiera tuvo un final de torneo irregular, ganando 1 de sus últimos 5 partidos.

Sin embargo, en la Fecha 17 venció con un contundente 3-0 a Tigres, lo que podría significar un impulso anímico importante para salir airoso del Repechaje.

El juvenil José "Plátano" Alvarado es el principal referente en el ataque verde y bien podría ser protagonista en la Repesca.

Nada qué perder

Un empate ante Atlas en la última Fecha del Clausura 2023 fue suficiente para que los potosinos alcanzaran un lugar en la Reclasificación y ahora buscarán convertirse en el "caballo negro" de la Liguilla. Llegando con solamente un triunfo en sus más recientes 4 partidos, los dirigidos por André Jardine serán uno de los equipos sin nada qué perder y todo qué ganar en el Repechaje.

EN FASE REGULAR:

León 2-0 Atl. San Luis

- **Jornada 10 / 4 de marzo**

Jugando en las mismas condiciones en las que se disputará el Repechaje, Atlético de San Luis fue víctima de un contundente León que sacó un triunfo en el Nou Camp. Brian Rubio y Héctor Uribe fueron los anotadores de aquella victoria de los dirigidos por Nicolás Larcamón.

(7) Tigres vs. Puebla (10)

- **Estadio: Universitario**

ASÍ LLEGAN:

LA AGENDA ES OTRO ENEMIGO

Tigres arriba a este duelo sin tener descanso, pues a mitad de semana jugará la Semifinal de la Concachampions ante León, en el que Robert Dante Siboldi pondrá a sus mejores jugadores tras guardárselos en la Fecha 17. Este cotejo sería un envión anímico para clasificar a la Liguilla, aunque también sus jugadores podrían llegar exhaustos para medirse al Puebla.

CON EL ÁNIMO A TOPE

Puebla cerró la Fase Regular con una goleada 5-2 sobre Xolos, lo que retribuyó en confianza para el equipo de Eduardo Arce, quien espera dar la sorpresa en la Repesca. Como visitante no le ha ido bien, ya que en 9 salidas solo pudo obtener 2 victorias. Federico Mancuello llega en buen momento con 5 goles, además de Guillermo Martínez quien tiene 6.

EN FASE REGULAR:

Tigres 1-0 Puebla

- **Jornada 16 / 20 de abril**

A Tigres le bastó que André-pierre Gignac anotara un penal para salir con la victoria en su estadio. El cuadro felino batalló, pero defendió la anotación y enderezó el camino en casa, donde hilaba 4 derrotas. Fue el segundo partido de Robert Dante Siboldi al frente.

(8) Cruz Azul vs. Atlas (9)

- **Estadio: Azteca**

ASÍ LLEGAN:

MÁQUINA... DE DUDAS

La Máquina aseguró la localía en la Repesca con un triunfo ante Santos en la última jornada, aunque los Cementeros dejaron más dudas que certezas en el Clausura 2023. Con una defensa que suele ser insegura y una ofensiva que no ha terminado de carburar, los celestes deberán mostrar una amplia mejoría si es que quieren evitar un fracaso y quedarse sin Liguilla.

CON LAS GARRAS AFILADAS

Atlas fue uno de los clubes que mejor cierre de torneo tuvo, acumulando 6 partidos sin derrota. La mejoría del conjunto rojinegro se dio de la mano de un Julián Quiñones enrachado, quien volvió a encontrar ese poderío goleador para anotar en 5 de los últimos 6 encuentros de La Academia. Como visitante acumula 5 juegos sin derrota y justo su último descalabro fue ante los Cementeros en el Azteca.

EN FASE REGULAR:

Cruz Azul 1-0 Atlas

- **Jornada 7 / 22 de febrero**

Con Joaquín Moreno como DT interino, los Cementeros lograron un triunfo por la mínima en el Estadio Azteca. En un duelo donde las ocasiones de gol escasearon, Cruz Azul aprovechó un cabezazo de Augusto Lotti para llevarse los 3 puntos que ayudaron a asegurar su lugar en la Repesca.

Con información de Alejandra Benítez y Jaime Ugarte

ANZ AGENCIA DE NOTICIAS ZIHUATANEJO

MARTES 2 DE MAYO DE 2023

Facebook: Agencia de Noticias Zihuatanejo

Llenarán Suárez y Layevska de risas el Teatro Libanés

CD. DE MÉXICO

¿Hasta dónde estarías dispuesto a llegar por la familia? Ese es uno de los planteamientos de Ugo, Pako & JoseLuiz, una comedia de enredos estelarizada por Héctor Suárez Gomís y Ana Layevska, que llegará al Nuevo Teatro Libanés a partir de este 28 de abril.

En la obra, ellos interpretan a Hugo y Linda, una pareja ansiosa de ser padres, quienes esperan la visita de una trabajadora social que los ayudará con la adopción de un bebé; sin embargo, a escena entra Pako (Rubén Braco) y José Luiz (Aarón Balderi y Alfredo Veldañez, alternando), hermanos de Ugo, quienes lo arrastran al caos con sus propios problemas.



"En 50 años de carrera, es la obra más divertida que ha llegado a mis manos, es una locura, todo comienza muy bonito, en una mañana en la que marido y mujer van a recibir a la licenciada (Pilar Boliver), que les dará al niño en adopción, pero los hermanos de este cuate, por querer ayudarlo, lo meten en un problema brutal porque uno es mentiroso y contrabandista; y el otro, trabaja en una morgue y carga con los restos de un cuerpo. Ambos, le deshacen la vida", dijo en entrevista Héctor Suárez, quien regresa a los escenarios tras varios años de ausencia.

El reparto lo completa Adriana Butoi, Pilar Couto y Natanael Ríos; además de Carla Medina, Sophie Alexander-Katz y Anabel Ferreira, quienes alternan algunos de los personajes.

"Voy a estar alternando con Carla Medina, pero tenemos un elenco muy bueno, de verdad no te imaginas a otros actores en estos personajes, y nuestro director es argentino. Nicolás Cabré es actor y además él también montó esta obra allá, entonces la tiene muy fresca, muy estudiada y todo resultó muy rápido", agregó Ana Layevska.

Esta es una obra que el dramaturgo inglés, Ray Cooney, escribió junto a su hijo en los 90. Originalmente se titula Tom, Dick y Harry y se ha montado en diversas ciudades del mundo.

"Es un autor que escribe muy bien, casi siempre es un amigo el que mete en problemas al protagonista y aquí son los hermanos, entonces es un problema por dos y eso me gustó mucho.

"Su obra maestra es Taxi, que en inglés se llama Run for Your Wife, pero aquí se llamó Sálvese quien pueda. Esa obra la hice con Eugenio Derbez en los 90. También he visto otras de sus comedias y tienen el mismo planteamiento: una mañana tranquila que se llena de problemas y de pronto todo explota", aseguró Héctor Suárez Gomís.

La puesta cuenta con una gran escenografía que nos deja ver la casa de Hugo y Linda. Se trata de una producción de Morris Gilbert y MejorTeatro, en asociación con Juan Manuel Caballé y Tomás Rottenberg, quienes también son los responsables del montaje de esta obra en Argentina, donde continúan las funciones.

> *"No se pierdan esta obra, es muy graciosa, la finalidad del teatro es entretener, hacer reír y que la gente la pase bien y esta es una gran obra para ello. Tiene un humor muy fácil de digerir, un gran elenco y en un teatro muy bien ubicado, es una gran oportunidad de disfrutar entretenimiento en vivo, y no en pantallas", finalizó Ana Layevska.*

'Costo de Vida', ganadora del Pulitzer, arriba al Helénico

CD. DE MÉXICO

Todos necesitamos de alguien... Y ese es justo el planteamiento de Costo de Vida, una obra de teatro que llega al Teatro Helénico, con las actuaciones de Humberto Busto, Elena del Río, Sandra Jiménez Loza y Arly Velásquez Peñaloza.

"Es un texto que Samuel Sosa tenía desde hace tiempo y me encantó, cuando lo leí me pareció una cosa absolutamente bien estructurada y escrita, con una gran nivel de inteligencia y con la peculiaridad de tener un elenco con personas con una discapacidad física real", dijo en entrevista Humberto Busto.

El montaje son dos historias paralelas que en algún momento se cruzan, y ambas plantean dos aspectos diferentes sobre el cuidado. Una es la historia de una mujer con paraplejia quien necesita de una cuidadora, con quien no sabe cómo relacionarse; la otra, habla de una pareja de muchos años, Eddie y Anie, que se ve afectada por un accidente automovilístico que la deja a ella en silla de ruedas.

"Algo que me gusta mucho de esta obra es que es un texto que no revictimiza a la gente con discapacidad, no es una obra facilona en el sentido de irnos a los clichés, sino que es un elemento más. Creo que es una de las primeras obras cuyos personajes protagónicos tienen una discapacidad, sin ser éste su mayor problema, más bien tiene que ver con la incapacidad emocional de estar con el otro.

"Todos necesitamos a alguien con total determinación', esa es una frase que dice mi personaje, y ese es el impulso que tienen los personajes de esta obra, de conectar con alguien a pesar de todas estas circunstancias que parecen tan complicadas", agregó el actor.



Este es un texto de Martyna Majok, una dramaturga estadounidense, de origen polaco, quien recibió por esta obra, titulada en inglés The Cost of Living, el Premio Pulitzer de Drama, en 2018.

"Lo que plantea la obra nunca es en la cara, siempre con cierto grado de misterio, con contradicciones, no se va ni a lo claro ni a lo oscuro, siempre presenta una ambivalencia de cómo nos movemos en la vida ahora, y eso hace que sea muy entrañable para la gente", finalizó Humberto Busto.

Camioneta de "Global Gas" se sale de la Acapulco-Zihuatanejo

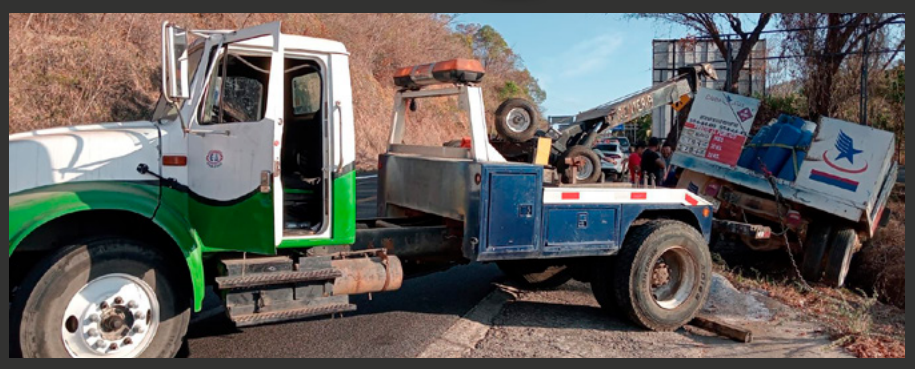



ZIHUATANEJO, GRO- 2 DE MAYO DEL 2023-

Una camioneta de la empresa "Global Gas" se salió de la carretera federal Zihuatanejo-Lázaro Cárdenas, en las inmediaciones del mirador de Ixtapa, lo que dejó un saldo de daños materiales y afortunadamente no pasó a mayores pese a que transportaba varios cilindros cargados.

Fue a las 17 horas de este lunes cuando el personal de la dirección municipal de Bomberos se movilizó a la pendiente que está entre El Posquelite y el mirador de Ixtapa, ya que a un costado de la carretera estaba una Chevrolet, doble rodada, de la referida empresa marcada con el número 013.

La camioneta de carga presentaba daños en las llantas frontales, se detuvo al caer a una zanja, como ya se comentó no pasó a mayores y sus ocupantes lograron salir ilesos.

Al final, los oficiales de la Guardia Nacional, sector caminos, solicitaron a los operadores de la compañía "Gruas Apside" remolcar esta camioneta de la empresa gasera al corralón para los trámites correspondientes.

Derrapan motociclistas por bache en la carretera mejorada Feliciano-Ixtapa



LA UNIÓN, GRO- 2 DE MAYO DEL 2023-

Un motociclista derrapó luego de qué su llanta se reventara al caer en un bache en el tramo de la carretera mejorada Feliciano-Ixtapa, en las inmediaciones Joluta Municipio De La Union.

El siniestro ocurrió durante la mañana de este lunes, circulaban dos motociclistas sobre esta importante carretera que comunica el estado de Guerrero y Michoacán, pero en el trayecto el chofer de una BMW TIPO GS, motor 1200 Cc , cayó a un bache y se le reventó la llanta frontal.

Se logró saber que los ocupantes está moto resultaron con lesiones menores ya que portaban su equipo de protección, sin embargo la BMW además de los daños en la llanta y el rin, también se deterioró de la carrocería y el equipaje que transportaban.

Los oficiales de la Guardia Nacional auxiliaron a los motociclistas afectados solicitaron a los operadores de la empresa Gruas Apside para trasladar esta motocicleta al corralón para los trámites correspondientes.

