

ANZ
DIARIO DIGITAL
ZIHUATANEJO, GUERRERO / DIRECTOR GENERAL: ROGELIO CENDEJAS ROSALES
TEL: 755 101-9983 / MARTES 16 DE MAYO DE 2023

GOBERNADORA EVELYN SALGADO RECONOCE AL MAGISTERIO DE GUERRERO





CHEF FELIPE MENESES PARTICIPARÁ EN CALIFORNIA WINEMASTERS

CON LA PAVIMENTACIÓN DE CALLE PRINCIPAL

GOBIERNO DE JORGE SÁNCHEZ MEJORARÁ MOVILIDAD EN COLONIA JORGE ALLEC



Anuncian protestas pobladores de la Sierra de Tecpan, Atoyac y Ajuchitlán




Armida®
Sabor por tradición.
Porque te quiero Mamá
@panaderiaarmida
#MesDeLasMadres
ALIMENTATE SANAMENTE

TecNM presente en entrega de los premios de la Academia Nacional de Arquitectura “Arq. Pedro Pellandini Cusi”, versión 2023





Presentan proyecto “Centro de Convenciones y Espectáculos”

ZIHUATANEJO.- 16 DE MAYO DEL 2023.-

Nuestro reconocimiento para el Arq. Francisco Javier Ramírez García, así como a los alumnos del 7mo. Semestre, del TECNM Campus CostaGrande, Dulce Citlali Allende Mendoza, Luis Enrique Antolino López, Hannia Cabrera Ramírez, Lizbeth Calva Valdovinos, Arizbet Castillo Pineda, Luis Ángel Gallardo Serrano, Kevin Morales Galeana, Jesús Emiliano Ochoa Damián, Bladaimir Sánchez Romero, Juanita Areli Varela Hernández y Adrián Zúñiga Barrera; por la presentación de su proyecto “Centro de Convenciones y Espectáculos”, dentro del Premio Estatal al mérito en Arquitectura “Arq. Pedro Pellandini Cusi 2023”, otorgado por la Academia Nacional de Arquitectura Capítulo Acapulco.

INSTITUTO TECNOLÓGICO ®
de la Costa Grande
Zihuatanejo, Gro.

TECNOLÓGICO NACIONAL DE MÉXICO®

CONVOCATORIA ABIERTA 2023

ENTREGA DE FICHAS
FEBERO 01
AL
MAYO 31

OFERTA EDUCATIVA TECNM
- Arquitectura
- Contador Público
- Administración
- Ingeniería Electromecánica
- Ingeniería en Gestión Empresarial
- Ingeniería en Sistemas Computacionales

FECHA DE EXAMEN
JUNIO 21

LINK PARA EL MANUAL: https:/bit.ly/3gRtuO0



COSTO
Ficha de Admisión
$700.oo

INICIA TU PROCESO DE ADMISIÓN

MAYORES INFORMES
755 101.4605

CONTACTO CORREO ELECTRÓNICO:
admisiones@costagrande.tecnm.mx



Chef Felipe Meneses participará en California Winemasters

EDGAR MAGAÑA

ZIHUATANEJO, GRO., A 16 DE MAYO DE 2023.-

El chef zihuatanejense, Felipe Meneses Pelayo participará en la edición 34 del California Winemasters que se estará llevando a cabo el próximo 20 de mayo.

La noticia se dio a conocer el domingo y a través de sus redes sociales el alcalde, Jorge Sánchez Allec felicitó al reconocido chef de Zihuatanejo, quien estará representando al restaurante Angustina, uno de los de mayor popularidad en el primer cuadro de la ciudad debido a su concepto enfocado en enaltecer las raíces culinarias de Guerrero.

El California Winemasters se realizará la tarde de este sábado en los Warner Bros Studios en Burbank, California. Su objetivo es recaudar recursos para la Cystic Fibrosis Foundation que tiene como misión curar la fibrosis quística y brindar a todas las personas con esta enfermedad la oportunidad de llevar una vida plena y larga, financiando la investigación y el desarrollo de fármacos, asociándose con la comunidad de FQ y promoviendo una atención especializada de alta calidad.

U.S. News and World Report coloca a Zihuatanejo como el mejor lugar para visitar en México

EDGAR MAGAÑA

ZIHUATANEJO, GRO., A 16 DE MAYO DE 2023.-

El medio internacional U.S. News and World Report, colocó a Zihuatanejo como el lugar número uno para visitar en México, superando a destinos de la Riviera Maya.

El alcalde, Jorge Sánchez Allec destacó en sus redes sociales que la distinción se logró por el compilado de atracciones culturales, gastronomía y playas, haciendo una vez más que Zihuatanejo esté de moda a nivel nacional e internacional.

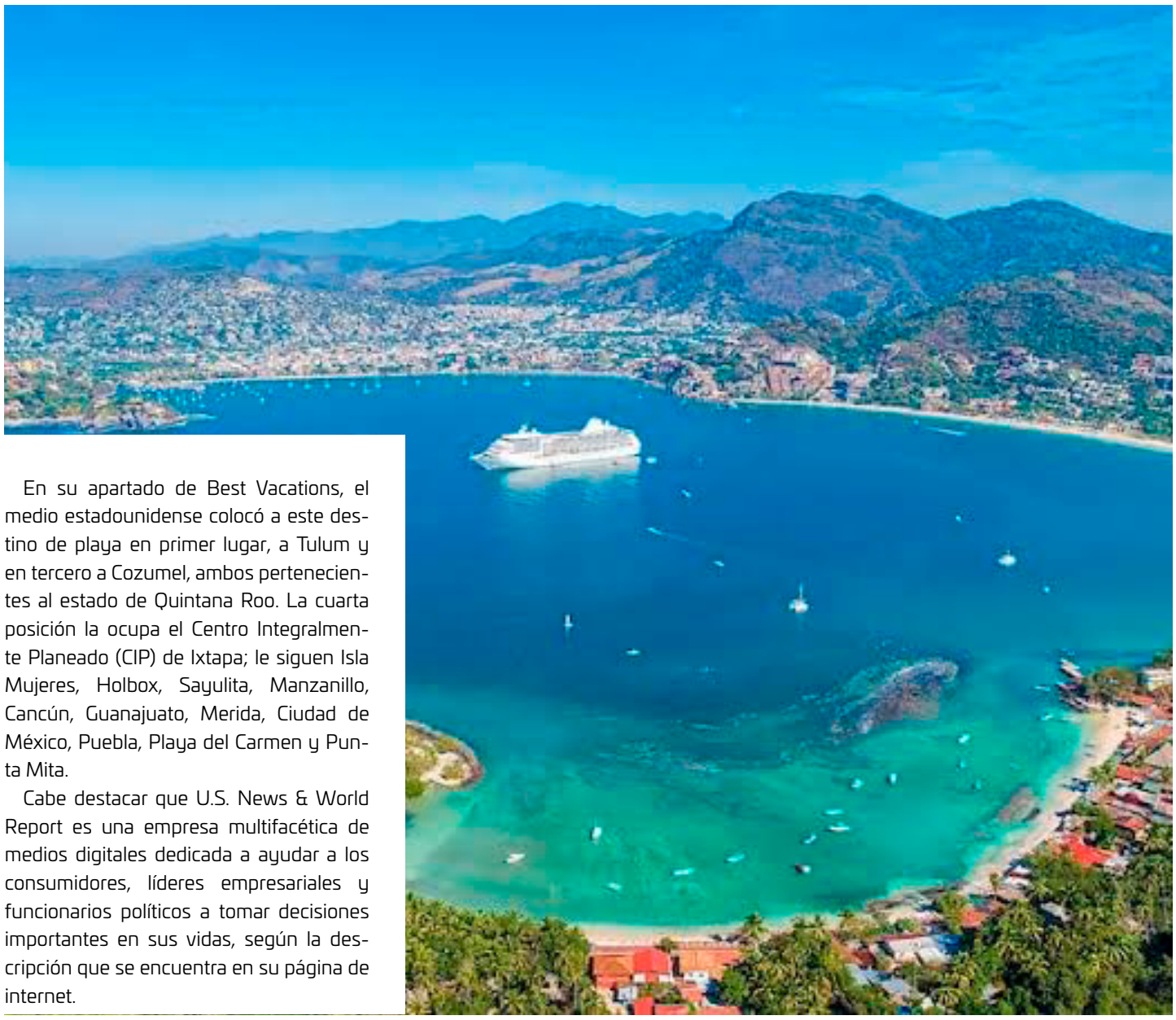

En su apartado de Best Vacations, el medio estadounidense colocó a este destino de playa en primer lugar, a Tulum y en tercero a Cozumel, ambos pertenecientes al estado de Quintana Roo. La cuarta posición la ocupa el Centro Integralmente Planeado (CIP) de Ixtapa; le siguen Isla Mujeres, Holbox, Sayulita, Manzanillo, Cancún, Guanajuato, Merida, Ciudad de México, Puebla, Playa del Carmen y Punta Mita.

Cabe destacar que U.S. News & World Report es una empresa multifacética de medios digitales dedicada a ayudar a los consumidores, líderes empresariales y funcionarios políticos a tomar decisiones importantes en sus vidas, según la descripción que se encuentra en su página de internet.

ANZ AGENCIA DE NOTICIAS ZIHUATANEJO

MARTES 16 DE MAYO DE 2023

Facebook: Agencia de Noticias Zihuatanejo

Con pavimentación de calle Principal, gobierno de Jorge Sánchez mejorará movilidad en colonia Jorge Allec





Con obras como esta se avanza en el objetivo de que Zihuatanejo sea un mejor lugar para vivir

ZIHUATANEJO, GRO., A 16 DE MAYO DE 2023.-

Al continuar encabezando el trabajo que de forma permanente realiza el actual gobierno municipal para transformar a Zihuatanejo en un mejor lugar para vivir, el presidente Jorge Sánchez Allec, acompañado de su esposa Lizette Tapia Castro, presidenta honoraria del DIF Zihuatanejo, integrantes del Cabildo y directores municipales, acudió este lunes a la colonia Jorge Allec para poner en marcha los trabajos de pavimentación de la calle Principal, lo que permitirá que las familias asentadas en el núcleo poblacional tengan mejores condiciones de movilidad y seguridad, sobre todo durante la temporada de lluvias, que oficialmente ya se ha iniciado.

En su mensaje el presidente Jorge Sánchez Allec dijo que con esta obra se va a detonar toda esa zona alta de la ciudad. "Estamos contentos y para mi era importante venir y explicarles todo lo que vamos a desarrollar, ya estamos trabajando en toda la red de agua potable, ya tenemos drenajes y ahora vamos a iniciar con esta gran pavimentación".

Informó que van a seguir más obras en colonias aledañas como es la construcción de un andador en la Col. Paraíso Limón, mientras que en la Col. Paraíso Amate en breve darán inicio con el sistema de agua potable y enseguida comenzarán con una pavimentación.

"Eso estamos buscando mejores condiciones de desarrollo, son obras de mucha complejidad y va a dejar un gran beneficio, hoy estamos dando arranque a una obra que era muy solicitada, hoy estamos cumpliendo con ustedes, nos comprometimos y venimos a dar el banderazo de arranque, cuentan con nosotros y estamos cumpliendo nuestra palabra", expresó el alcalde de Zihuatanejo, Jorge Sánchez Allec.

Vecinos, presidentes de colonia así como líderes de diferentes zonas de esa parte de la ciudad acompañaron al presidente Jorge Sánchez Allec al arranque de la pavimentación de esta importante obra.





ZIHUATANEJO OCUPA EL PRIMER LUGAR DE LOS MEJORES LUGARES PARA VISITAR EN MÉXICO

“El destino está nominado como Destino Líder de México, las distinciones fueron hechas por los medios internacionales U.S. News & World y World Travel Awards, respectivamente

ZIHUATANEJO, GRO., A 16 DE MAYO DE 2023.-

El trabajo conjunto que hace el gobierno municipal que preside el alcalde Jorge Sánchez Allec, a través de la promoción y apoyo a las instituciones estatales y federales, logran este posicionamiento a nivel internacional”, informó en entrevista el director de Turismo, Jesús Gallegos Galván.

Precisó que todo el trabajo que se hace día a día para mantener a la ciudad en perfectas condiciones, se ve reflejado en los reconocimientos obtenidos por parte de estos medios especializados.

Agregó que también es resultado de la participación del público que vota y reconoce los atributos de Zihuatanejo como destino turístico, así como de la colaboración con hoteles, restaurantes, la Oficina de Convenciones y Visitantes y la Secretaría de Turismo estatal.

Como cada año, medios especializados dan a conocer sus nominaciones y listas de lo mejor en destinos turísticos, en las cuales por tercera vez Zihuatanejo es nominado como Destino Líder de México, premio que ya ganó en su primera nominación, y se espera obtener nuevamente, gracias al trabajo permanente que el gobierno municipal encabezado por el presidente Jorge Sánchez Allec, lleva a cabo en el puerto y en particular en el área turística.

Cabe señalar que el eje central del gobierno municipal es el turismo, por lo que el presidente municipal Jorge Sánchez Allec, implementó un plan que abarca construcción de infraestructura turística, excelencia en servicios públicos, la cual incluye la limpieza de la ciudad y playas, capacitación a trabajadores del sector turístico, promoción del destino a nivel nacional e internacional, creación de nuevos productos, mayor conexión aérea, entre otros temas.



ANZ
AGENCIA DE NOTICIAS ZIHUATANEJO

MARTES 16 DE MAYO DE 2023
Facebook: Agencia de Noticias Zihuatanejo

INE promueve Sistema de Consulta de Elecciones y Participación Ciudadana







ZIHUATANEJO, GRO., A 16 DE MAYO DE 2023.-

La Vocal Ejecutivo del Instituto Nacional Electoral (INE) de la Junta Local Distrito 03 en Costa Grande, Brenda Selene Celis del Ángel Ortiz, dio a conocer a la población, las organizaciones y los partidos políticos, dos sistemas que tendrán funcionando, el de estadísticas de las elecciones y el de consulta de participación ciudadana. Precisó que el INE ha desarrollado estos sistemas como instrumento cercano a todo el público en general, con el fin de conocer a bien, cada una de las acciones que el órgano electoral lleva a cabo desde hace muchos años. Y es que la información abarca datos de elecciones federales desde 1991 al 2023; y en el caso de elecciones locales, desde 2015 al 2022, con acceso a diferentes niveles y cargos de manera sistematizada y organizada, alineándose al principio rector de máxima publicidad. Los indicadores que pueden revisarse son el de participación ciudadana, que en este caso corresponde al porcentaje registrado de lista nominal, geografía electoral, fuerza electoral que se refiere al porcentaje de voto de los distintos partidos políticos. El estudio también incluye los utensilios de participación democrática que hubo con relación la consulta popular y revocación de mandato. Con esta herramienta también se pueden visualizar el porcentaje de involucramiento que tienen los habitantes, por ello es importante que la ciudadanía conozca el estudio de consulta para que refrenden la confianza en este organismo. La invitación es abierta y se podrá consultar en la página oficial de Facebook como INE JD03 Guerrero, aquí están alojados dos links para conocer ambos sistemas.





"La Paz, bajo el mar", exposición en el Museo de Zihuatanejo

> *Disfruta la fotografía submarina de Eduardo Barnard*

MIJAIL ABARCA

ZIHUATANEJO, GRO., A 16 DE MAYO DE 2023.-

La tercera exposición de fotografía submarina del autor, Eduardo Barnard Ávila, puede ser disfrutada en el Museo Arqueológico de la Costa Grande, del 12 al 29 de mayo de 2023.

El pasado viernes fue inaugurada "La Paz, bajo el mar", por el propio Barnard, buzo profesional retirado, el cual ha estado seleccionando las gráficas que tomó durante varias décadas.

En esta ocasión se pueden admirar 20 fotografías realizadas en La Paz, Baja California, en las que se puede ver la naturaleza del fondo marino: pepinos de mar, cirujanos cola amarilla, morena verde, fisgón, estrellas y lobos marinos.

Además: cangrejo ermitaño, lobo juguetón, coral negro, Blennie, hawk fish, garra de león y lobeznos, entre otros.

La primera y segunda muestras en años pasados, fueron del interior de la bahía de Zihuatanejo y del puerto de Veracruz.

Eduardo Barnard, extraña el buceo que le fue prohibido por problemas de salud, sin embargo espera mantener el ritmo anual de sus exposiciones ya que han sido bien recibidas por la sociedad.

Anuncian protestas pobladores de la Sierra de Tecpan, Atoyac y Ajuchitlán

> *No los ha querido recibir la gobernadora Evelyn Salgado, a quien buscan ver para hacerle muchos planteamientos*

ALBERTO SOLÍS

TECPAN DE GALEANA, GRO., A 16 DE MAYO DE 2023.-

Al menos unas 30 mil personas de la Sierra de Ajuchitlán del Progreso, así como de Atoyac de Álvarez, y de aquí de Tecpan, siguen afectadas por la falta de respuesta de parte de las autoridades federales y estatales.

En asamblea informativa el pasado fin de semana, en la colonia Las Tunas; los serranos aglutinados en la Unión de Ejidos Forestales General Hermenegildo Galeana, pidieron a la gobernadora Evelyn Salgado Pineda que les cumpla las promesas que hizo en campaña "de primero los pobres", aseguró el representante Antonio Arreola.

También llegaron miembros del comité de seguridad de la ruta serrana Tecpan-El Balcón, José Luis Cázares Leyva, Gerardo Valdovinos Núñez, representante de los ganaderos, así como comisarios municipales y de varios ejidos de Atoyac de Álvarez, de Ajuchitlán del Progreso y de aquí de Tecpan de Galeana.



"Somos parte de un territorio que está en paz", además de estar muy bien organizados, por lo que no se les hace justo que el secretario general de gobierno, Marcial Ludwig Reynoso los lleve con puros engaños, al decirles que "lo que le tienen que decir a la gobernadora, me lo pueden decir a mi" y anunciaron una mega manifestación en los próximos días, en la cuál incluirán el cierre total de varios tramos de la carretera federal Acapulco-Zihuatanejo.

Aseguraron que les afecta mucho en pésimo estado de los caminos rurales, además de maestros para las escuelas, medicinas y personal médico para los centros de salud que existen entre las más de 300 localidades enclavadas en la parte media y alta de la serranía.

ANZ
AGENCIA DE NOTICIAS ZIHUATANEJO

MARTES 16 DE MAYO DE 2023
Facebook: Agencia de Noticias Zihuatanejo

Avanza la fase informativa de la consulta en materia electoral que realizan Congreso e IEPC-GRO





CHILPANCINGO, GRO., A 16 DE MAYO DE 2023.-

La fase informativa de la Consulta en Materia Electoral que está realizando El Congreso del Estado en coordinación con el Instituto Electoral y de Participación Ciudadana (IEPC-Gro) ha generado una amplia participación de los pueblos y comunidades de la entidad.

Tan sólo el pasado fin de semana, se llevaron a cabo reuniones informativas con autoridades municipales, civiles, comunitarias y tradicionales de 23 municipios de Guerrero.

Actualmente, esta fase ha sido implementada en 45 municipios, quedando pendiente para fechas cercanas Alcozauca de Guerrero, Mártir de Cuilapan, Xalpatláhuac y Cuetzala del Progreso, con los cuales sumarían un total de 49 municipios que poseen el 40% o más de población indígena y afromexicana, demarcaciones donde se ha realizado el proceso de consulta previa, libre, informada, culturalmente adecuada y de buena fe.

En estos encuentros se ha convocado a más 2 mil 532 autoridades municipales y comunitarias, a quienes el personal del Congreso del Estado y del IEPC-Gro han otorgado material didáctico y cuadernillos informativos de fácil lectura relacionados con el contenido de la Reforma a la Ley 483 de Instituciones y Procedimientos Electorales del Estado de Guerrero.

También se han despejado dudas y se conversa con los asistentes respecto a las reglas para el registro de candidaturas indígenas y afromexicanas a los cargos de diputación local e integrantes de los ayuntamientos.

Los municipios donde se realizaron asambleas informativas el viernes 12 de mayo fueron Acatepec, Atlamajalcingo del Monte, Atlixtac, Cuajinicuilapa y Tixtla de Guerrero.

Por otro lado, el sábado se registraron reuniones informativas en Ahuacuotzingo, Eduardo Neri, Florencio Villarreal, Iliatenco, Ixcateopan de Cuauhtémoc, Malinaltepec, Metlatónoc, San Luis Acatlán, Tlalixtaquilla de Maldonado y Xochihuehuetlán.

Mientras que el domingo las asambleas informativas se llevaron a cabo en los municipios de Alpoyeca, Azoyú, Chilapa de Álvarez, Cochoapa el Grande, Copanatoyac, Huamuxtitlán, Olinalá y Tlapa de Comonfort.

En las asambleas informativas estuvo presente la Unidad de Procesos de Consulta del Congreso del Estado, con su titular Juan Salvador Susunaga Flores, en funciones de acompañamiento.

A las asambleas informativas pueden asistir representaciones de organizaciones ciudadanas y ciudadanía en general que tenga interés en conocer la información acerca de la consulta previa, libre e informada en materia electoral que organiza el Congreso del Estado en conjunto con el IEPC-Gro.





Guerrero logra 10 nominaciones en los World Travel Awards 2023

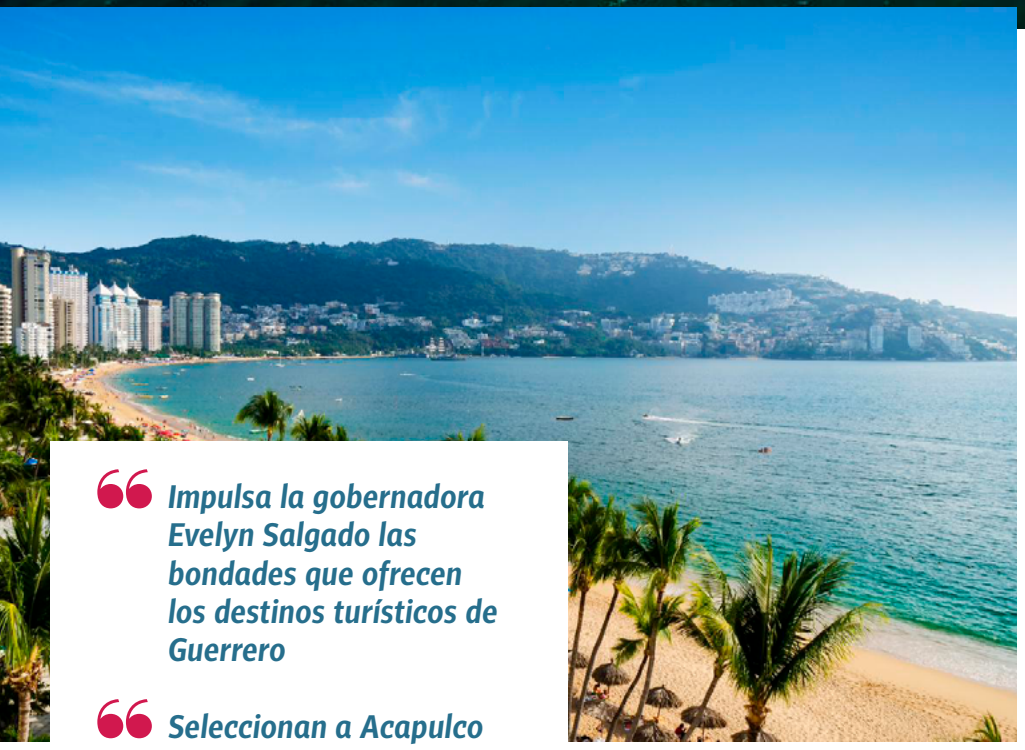

Impulsa la gobernadora Evelyn Salgado las bondades que ofrecen los destinos turísticos de Guerrero

Seleccionan a Acapulco e Ixtapa-Zihuatanejo en categorías de industria de viajes, turismo y hotelería

ACAPULCO, GRO., A 16 DE MAYO 2023.-

Con el impulso de la gobernadora Evelyn Salgado Pineda, a través de su política en materia turística para apuntalar al estado "Hogar del sol" en la preferencia del turismo nacional y extranjero, el puerto de Acapulco y el binomio de playa Ixtapa-Zihuatanejo fueron nominados en diversas categorías para los premios World Travel Awards, marca reconocida mundialmente como el máximo sello de excelencia en la industria de viajes y turismo.

World Travel Awards se estableció en 1993 para reconocer, recompensar y celebrar la excelencia en todos los sectores clave de las industrias de viajes, turismo y hotelería. Este certamen realizado anualmente por un jurado integrado por expertos del Consejo Mundial de Viajes y Turismo con sede en Londres, Reino Unido, otorgó a Guerrero 10 nominaciones en su edición 2023 para los premios World Travel Awards: 6 de Acapulco y 4 de Ixtapa-Zihuatanejo.

El puerto de Acapulco recibió seis nominaciones como: Ciudad Líder en México y Centroamérica 2023; Destino de Escapada Urbana Líder en México y América Central 2023; Destino Ciudad Líder de México y Centroamérica 2023; Patronato de Turismo de Ciudad Líder de México y Centroamérica 2023; Aeropuerto Líder en México y Centroamérica, Aeropuerto Internacional Juan N. Álvarez y el Hotel Boutique Líder en México 2023, Las Brisas.

Mientras que Ixtapa-Zihuatanejo fue nominado en las categorías como: Destino Líder de México; Hotel Boutique Líder en México, La Casa que Canta; Hotel Boutique Líder en México y Latinoamérica, La Casa que Canta y Resort más Romántico de México, Thompson Zihuatanejo.

La importancia de los premios World Travel Awards 2023 radica en reconocer, recompensar y celebrar la excelencia en todos los sectores de la industria mundial de viajes y turismo. La votación es abierta al público en general, a través de la página web: https://www.worldtravelawards.com/ con cierre hasta el 9 de julio.



ANZ
AGENCIA DE NOTICIAS ZIHUATANEJO

MARTES 16 DE MAYO DE 2023
Facebook: Agencia de Noticias Zihuatanejo



Con respeto, trabajo y diálogo, seguimos caminando junto con el magisterio para lograr la Revolución Educativa: Evelyn Salgado Pineda

Encabeza la mandataria el festejo por el Día de la Maestra y el Maestro en Acapulco y entrega reconocimientos a la trayectoria a docentes con 30 y 40 años de servicio

ACAPULCO, GRO., A 16 DE MAYO DE 2023.-

En el gobierno del estado hemos hecho lo propio para construir una relación de respeto y de trabajo con el magisterio de Guerrero. Entendiendo que la gran revolución educativa inicia en las aulas, inicia con las niñas, con los niños, con los jóvenes, estudiando y desarrollando mejores capacidades para la vida", señaló la gobernadora Evelyn Salgado Pineda, en el festejo por el Día del Maestro, en donde priorizó el diálogo con el magisterio guerrerense y reconoció la labor que realizan todos los días para promover el bienestar de las y los estudiantes en la entidad.

En el evento realizado en las instalaciones de Mundo Imperial, la gobernadora entregó reconocimientos a la trayectoria de los docentes que han dedicado 30 y 40 años de su vida a la labor de enseñar; por ello expresó su reconocimiento y pidió nunca olvidar su papel histórico en la construcción del futuro de la educación en la entidad. De igual manera destacó los esfuerzos que se han realizado junto al gobierno federal, para poder consolidar mejores condiciones para los docentes. "Por ello, a la par de los trabajos con el gobierno de México, nos hemos ocupado en generar mejores condiciones en la infraestructura, en mantener un diálogo abierto, sin persecución y mucho menos represión al magisterio; jamás un acto de persecución o represión a nuestro magisterio, ustedes merecen todo nuestro apoyo, todo nuestro respaldo y siempre la respuesta de este gobierno será diálogo, diálogo y más diálogo, así como atención a todas y cada una de las demandas del magisterio guerrerense", expresó.

Con la presencia del representante del Comité Ejecutivo Nacional (CEN) del Sindicato Nacional de los Trabajadores de la Educación (SNTE), Luis Enrique Morales Acosta, del secretario general de la Sección 14 del SNTE, Silvano Palacios Salgado, así como de la secretaria general del Sindicato Único de Servidores Públicos del Estado de Guerrero (Suspeg), Adela Hernández Angelito, la mandataria estatal enfatizó su compromiso con la educación a través de diversas acciones que han permitido atender los problemas de fondo de este sector, ofreciendo soluciones para combatir la corrupción y las malas prácticas.



Dijo que este trabajo coordinado con el gobierno federal ha permitido construir una agenda de trabajo para lograr la transformación de la educación en Guerrero y en consecuencia, consolidar la gran revolución de conciencias que requiere la entidad. Detalló que como parte de esta estrategia, la asignación de horas adicionales, el proceso de admisión a egresados normalistas así como la promoción vertical y horizontal, son llevados a través de los procesos que mandata la Ley General del Sistema para la Carrera de las maestras y maestros, eliminando la corrupción y revalorizando la labor de los docentes.

Explicó que durante su administración se ha logrado la incorporación de 525 docentes al FONE y se busca dar continuidad a este proceso; como un acto de justicia social, se han regularizados las plazas de 925 maestras y maestros de Educación Indígena; se benefició a 831 maestros, así como personal de apoyo y asistencia con el Programa Estímulo a la Jubilación. Se regularizó a 103 docentes que cubren la asignatura de inglés; se entregaron 725 nombramientos a normalistas recién egresados que participaron en el proceso de admisión del ciclo escolar 2022-2023; se logró la retabulación salarial y próximamente, con recursos propios, se comenzará con la regularización de docentes en función con plaza administrativa y de docentes con diferente nivel a la plaza que ostentan, entre muchos otros logros.

"Esto es con mucho esfuerzo administrativo, con recursos, pero con todo el corazón. Hemos avanzado en todos y cada uno de los proyectos que hemos planteado en la SEP, con la decisión inclaudicable y el acompañamiento permanente de las autoridades federales que se plantearon el compromiso de transformar de fondo la educación en Guerrero", dijo.

En este evento, la mandataria estatal recibió el reconocimiento del representante del CEN del SNTE, de la secretaria general del Suspeg y del secretario general de la Sección 14 del SNTE, quienes enfatizaron su papel como aliada con la educación. Durante su participación, el secretario de Educación Guerrero, Marcial Rodríguez Saldaña reconoció en la gobernadora a una "gran gestora ante el gobierno federal de las demandas de justicia laboral, como una gran aliada del magisterio guerrerense". Enseguida la mandataria hizo entrega simbólica de estímulos, preseas y diplomas al personal de la educación con 30 y 40 años de servicio.







A nombre de los maestros condecorados, los docentes Robert Viveros Merino y Jesús Lozano Flores agradecieron a la gobernadora todo su apoyo al sector, lo que les ha permitido mejorar sus condiciones laborales. "Es notorio el apoyo que ha tenido el magisterio, la niñez y la juventud estudiosa de Guerrero con el arduo trabajo de la primera gobernadora de la historia de nuestro estado de Guerrero", expresaron.

Para concluir este acto, la gobernadora encabezó la rifa de dos automóviles, uno para los maestros del SNTE y otro para los del Suspeg.

En este evento también estuvo presente el titular de Sefina, Raymundo Segura Estrada y maestros de las ocho regiones del estado.

Más de mil 500 acapulqueños beneficiados con ma campaña itinerante gratuita del Sistema Estatal del Registro Civil



Se realizan registros de nacimiento, corrección de actas, aclaraciones y rectificaciones administrativas entre otros beneficios

ACAPULCO, GRO., A 16 DE MAYO DE 2023.-

Procurando acercar mayores beneficios para la población guerrerense, el gobierno del estado que preside la gobernadora Evelyn Salgado Pineda, a través de la Coordinación Técnica del Sistema Estatal del Registro Civil de Guerrero, realizaron en el puerto de Acapulco una campaña itinerante gratuita, misma que ya ha recorrido gran parte del territorio estatal beneficiando a miles de ciudadanos en sus trámites, y donde en esta ocasión se pudieron atender a poco más de mil quinientas personas.

"Campaña Itinerante gratuita, Acapulco 2023", es el nombre que se adoptó para esta campaña, que se realizó en las inmediaciones del Parque Papagayo de Acapulco, donde personal de la Coordinación Técnica atendieron a todos los solicitantes, quienes agradecieron el gesto de la gobernadora Evelyn Salgado de acercar este tipo de servicios a la población, ya que en muchos de los casos les resulta difícil acudir a las oficinas centrales a realizar sus trámites, esto por los costos que representa, pero que es gracias a estas campañas gratuitas que más guerrerenses podrán tener una identidad jurídica.

Roberto Barreto Bohórquez, titular del registro civil estatal, dijo que es una prioridad para la mandataria estatal acercar estos servicios fundamentales que ofrece la coordinación técnica principalmente a los lugares de difícil acceso evitando así que las personas tengan que desplazarse de sus lugares de origen a la ciudad para tramitar su documento de identidad.

Se dio a conocer que entre los servicios que se ofertaron de manera gratuita se encuentran, registros de nacimiento, aclaraciones administrativas, rectificaciones y nulidad de doble registro entre otros.

Por último, se informó que se realizaron 280 rectificaciones administrativas, 310 aclaraciones administrativas, 125 nulidades de registro de nacimiento, 180 correcciones y certificaciones CURP, 163 expediciones de actas certificadas y asesorías personalizadas.



Gobierno Estatal atiende a damnificados de la colonia Ampliación Primero de Mayo en Chilpancingo

***Se reúnen autoridades estatales y municipales para dialogar sobre los avances de los trabajos en la colonia Primero de Mayo**

***Estado y municipio trabajan en coordinación, para salvaguardar la integridad de los habitantes de esa zona**

CHILPANCINGO, GRO., A 16 DE MAYO DE 2023.-

El secretario general de Gobierno, Ludwig Marcial Reynoso Núñez encabezó una reunión de trabajo interinstitucional para evaluar el avance de los trabajos con el fin de salvaguardar la integridad de los colonos de la colonia ampliación Primero de Mayo ubicada en la capital del estado, luego del desgajamiento de un cerro el pasado 5 de mayo.

Durante este encuentro, la presidenta municipal de Chilpancingo, Norma Otilia Hernández Martínez, agradeció al gobierno estatal por atender de manera inmediata al llamado de la población capitalina, así como, trabajar de manera coordinada en alternativas de solución para las familias afectadas.

En su intervención, Reynoso Núñez, manifestó que la gobernadora Evelyn Salgado Pineda les ha instruido dar puntual seguimiento a las familias damnificadas, por lo que ya se trabaja en acciones de mitigación de riesgo a través de las dependencias estatales.

También dio a conocer que es importante mantener informados a los colonos de las acciones que se llevarán a cabo y se acordó realizar un recorrido en los próximos días para dar a conocer a los habitantes de esa colonia el resultado del dictamen emitido por los responsables de la Protección Civil Estatal y se anunció el levantamiento de un estudio topográfico a través de la CICAEG.



El encargado de la política interna del estado, estuvo acompañado por el secretario de Gestión Integral de Riesgos y Protección Civil, Roberto Arroyo Matus; el director general de Capaseg, Facundo Gastélum Félix; el director general de Cicaeg, Martín Vega González y el director general de Gobernación, Francisco Rodríguez Cisneros.

En la mesa de trabajo también participaron, el primer síndico de Chilpancingo, Andrei Marmolejo Valle; la secretaria General, Xóchitl Heredia Barrientos; los secretarios municipales de Obras Públicas, Carlos Leyva Vázquez y de Desarrollo Urbano, Ordenamiento y Reserva Territorial, Emanuel Garibay Valdez; el Director del INVICH, Héctor López Soberanis y el regidor Jesús Salgado Carachure.

ANZ
AGENCIA DE NOTICIAS ZIHUATANEJO

FGR PRESENTA NUEVA ACUSACIÓN CONTRA ZERÓN POR CASO PEGASUS



MÉXICO.-

La Fiscalía General de la República (FGR) presentó ante un juez federal una nueva carpeta de investigación que involucra al ex titular de la Agencia de Investigación Criminal (AIC), Tomás Zeron de Lucio, en los delitos de peculado, fraude equiparado, uso indebido de atribuciones y facultades y asociación delictuosa, los cuales habría cometido en la compra ilícita del sistema Pegasus de espionaje telefónico.

> *La investigación también involucra a la ex oficial mayor de la entonces Procuraduría General de la República (PGR), Judith Aracely Gómez Molano; el ex titular de la Policía Federal Ministerial, Vidal Díaz Leal Ochoa; y al ex director de Información sobre Actividades Delictivas, del Centro Nacional de Planeación, Análisis e Información para el Combate a la Delincuencia, Rigoberto García Campos, quienes también intervinieron en esta operación, que tuvo un monto de 460 millones de pesos.*

"La Fiscalía Especializada de Asuntos Internos (FEAI) ha solicitado en tres ocasiones la celebración de la audiencia inicial ante el Centro de Justicia Penal Federal de la Ciudad de México y se está en espera de su respuesta", informó la FGR. Agregó que la contratación y adquisición del sistema Pegasus se hizo en el año 2014, mediante un esquema que violó las leyes vigentes para este tipo de operaciones.

> *La FGR aseguró que no cuenta ni opera el sistema Pegasus desde que inició la actual administración. Añadió que esta investigación es adicional a otras denuncias, ya judicializadas, por las intervenciones ilegales realizadas mediante Pegasus en la administración pasada, y por las cuales ya hay diversas vinculaciones a proceso.*



PESO CIERRA EN SU MEJOR NIVEL EN 7 AÑOS

CIUDAD DE MÉXICO.-

El tipo de cambio cerró la jornada del lunes en su mejor nivel en siete años al ubicarse en 17.4260 pesos por dólar, lo que significó una apreciación de 0.87 por ciento frente al precio de referencia del Banco de México (BdeM) del viernes, que fue de 17.5797 unidades por billete verde.

La depreciación del peso, señalaron analistas, se dio paralelo a un declive global del dólar y en un contexto de un débil reporte manufacturero de Estados Unidos que revivió las preocupaciones de una desaceleración de económica de ese país y las perspectivas de que la Reserva Federal frenará su ciclo de alzas a la tasa de referencia.

En tanto, a nivel local la atención de los inversionistas y del mercado en general está enfocada en la decisión de política monetaria del BdeM que será divulgada el jueves. Especialistas esperan que no haya movimiento en la tasa.

"La expectativa de que la Fed ya no subirá la tasa de interés debilita al dólar, pues los inversionistas vuelan a otros activos que den mayor rendimiento. Con esto, es posible que en el corto plazo el peso siga apreciándose, pero existen riesgos de depreciación", dijo Gabriela Siller, directora de análisis económico de Banco Base.

En tanto, la Bolsa Mexicana de Valores culminó la sesión con un incremento de 0.57 por ciento para colocarse en 55 mil 261.42, unidades.

MÉXICO SUMA DOS MEDALLAS MÁS DE ORO EN MUNDIAL DE NATACIÓN ARTÍSTICA

MÉXICO.-

México ganó dos medallas de oro más en la Copa del Mundo de Natación Artística en Soma Bay, Egipto.

Con este par de preseas sumó tres doradas para ubicarse en el segundo puesto del medallero, con tres doradas y un bronce, abajo de España con tres oros, una plata y dos terceros lugares. China se colocó en el tercer peldaño con tres primeros lugares. Este lunes la segunda de oro para México llegó con la pareja de Nuria Diosdado y Joana Jiménez, quienes conquistaron el primer puesto en dueto libre. La ondinas tricolores derrotaron a las neerlandesas Bregje de Brouwer y Marloes Steenbeek, en segundo lugar, y a las italianas Alessia Macchi y Susanna Pedotti, quienes se llevaron el bronce.

La tercera dorada de México llegó en acrobático con un puntaje inobjetable de 227.6626, que desplazó al segundo puesto a Kazajistán que obtuvo 210.0042 y al tercero a Francia con 208.9208. Hace un par de días ganaron el primer metal dorado de este certamen en la rutina técnica por equipos, en el combo integrado por Daniela Estrada, Itzamary González, Regina Alferez, María Fernanda Arellano, Glenda Inzunza, Luisa Rodríguez, Pamela Toscano y Jessica Sobrino. La selección la dirige Adriana Loftus desde hace varias décadas.



GIMÉNEZ, CAMPEÓN CON FEYENOORD EN HOLANDA, DISPUTA TÍTULO DE GOLEO

MÉXICO.-

Santiago Giménez es campeón del futbol holandés apenas en su primera temporada con el Feyenoord Rotterdam, uno de los tres clubes más importantes de la Erediviese, de Países Bajos, luego de vencer por 3-0 al Go Ahead Eagles, en la jornada 32 y a sólo dos fechas de que termine el torneo. Un partido donde el mexicano, que apenas fichó en el equipo en julio de 2022, contribuyó con un gol que afianzó lo que parecía al alcance antes de que pitaran el inicio.

El ímpetu de quienes se sintieron campeones muy pronto se notó en la manera como encararon el juego, agresivos y con buen traba-jo ofensivo.

Ni siquiera se cumplía un cuarto de hora del partido, cuando Oussama Idrissi marcó el primer gol que catapultó el ánimo de su equipo que se volcó con la intención de amotinarse en el área rival. Y a los 18 minutos, Santi, el hijo del Chaco Giménez, buscó su diana, que lo lleva a ser uno de los artilleros que pelea por el título en ese renglón. Recibió un pase filtrado en el área, llevaba pegado al defensa que tiraba de él para impedir que rematara, incluso con riesgo de cometer un penal, pero el mexicano no cedió a los tirones y mientras caía punteó la pelota con el botín derecho para marcar el 2-0.

Este fue el gol número 15 del joven mexicano, que queda a dos tantos del líder del torneo Anastasios Douvikas, del Utrecht. Pero aún faltan dos fechas por disputar, en las que podría acercarse o incluso intentar arrebatarle el cetro. Igor Paixao, al minuto 53, apuntó afuera del área y el balón siguió un trazo de elipse para entrar al arco rival, donde el portero golpeaba con el puño el césped, en un arrebato de furia. La victoria dejó al Feyenoord con 79 puntos, ya inalcanzables para el PSV Eindhoven, su rival del torneo, con 71. Abajo quedaron AZ Alkmaar, 64, y el histórico Ajax, 63.

Este campeonato tiene un valor importante en la trayectoria del Feyenoord, que no lo ganaba desde 2017. En los 20 años recientes sólo lo conquistó esa vez, y la historia de la Erediviese ha sido un torneo que parecen turnarse los otros dos clubes más importantes, el Ajax y el PSV. En este significativo logro participa el mexicano Santi Giménez, con una buena estrella para coronarse en su primera temporada y pelear por el título de goleo.

La gran temporada de Giménez en el Feyenoord detonó especulaciones en torno a su futuro. Se habló de que pronto migraría a una liga más competitiva y a un club de mayor prestigio. Versiones apaciguadas por el propio jugador.

"Muchas veces nuestro sueño es ir al club más grande de Europa y estar en equipos de clase A, pero siento que aquí he crecido muchísi-mo y me falta", dijo el jugador hace unos días; "para mí la opción es quedarme aquí y seguir creciendo".

Después de ganar el partido, Santi fue todavía más claro en ese sentido. "Por ahora no hay nada y me debo a este club que me abrió las puertas y voy a defender esta playera a muerte cuando me toque. Nunca nadie sabe lo que va a pasar en el futuro, pero estoy muy contento aquí", concluyó.



La jornada del torneo, sin embargo, estuvo empañada por los disturbios que obligaron a suspender el partido entre Groningen y el Ajax, tras los lanzamientos de una bengala y la posterior invasión de aficionados en la cancha.

ANZ
AGENCIA DE NOTICIAS ZIHUATANEJO

MARTES 16 DE MAYO DE 2023
Facebook: Agencia de Noticias Zihuatanejo



Las anécdotas de Martha Higareda

“Se convirtieron en un corrido y así reaccionó ella

MÉXICO.-

Hace unas semanas se comenzaron a viralizar muchas de las anécdotas de la actriz, Martha Higareda en las que relata cosas que ha vivido a lo largo de su vida tanto privada como profesional.

Y es que algo que caracteriza esas historias son las hazañas increíbles que ha vivido, incluso rodeada de grandes personalidades del medio del espectáculo. Desde relatos en donde rechazó papeles cinematográficos a lado de estrellas como Robert Pattinson e incluso cosas tan singulares como que le leyó las cartas del tarot al Canelo Álvarez en un vuelo sin saber que era un famoso boxeador.

En ese contexto, las redes sociales se han encargado de sacar a la luz cada una de las historias y es que aseguran que estas solo son inventos de ella. No obstante, algunos fans de la famosa, han demostrado que supuestamente todo lo que ha dicho es verdad y uno de ellos se dio a la tarea de hacerle un corrido. Martha Higadera ya no solo inspira a los internautasa hacer memes, sino que ahora han comenzado a crearle canciones, en este caso se trata de un corrido, melodía perteneciente del género musical mexicano en donde narran la historia de un personaje que vive momentos épicos.

En este caso fue el comediante Carlos Chavira quien se encargó de crear la canción para Martha, el cual ya tiene más de un millón de reproducciones en redes sociales.

La letra de la canción relata los momentos más icónicos que Martha ha protagonizado:

“Hay una muchachita que la tachan de decir puras mentiras. Pues sus historias suenan como si las contara el mismo Cantinflas conoce a Jared Leto, Ryan Gosling, Keanu Reeves y hasta Godzilla. Habló a los 4 meses y a un exnovio le salvó la vida

Compa Yordi Rosado ¿cómo le hace para aguantarse la risa?

Es todo un caballero, pues, no le cuestiona lo que ella diga

Ahora salieron pruebas donde nos demuestran que esto fue verídico

Y parece que Martha, sin decirnos nada, nos calló el hocico…”

La segunda parte de la composición explica como es que existen algunas fotos de anécdotas que ha contado que podrían ser las pruebas de que todo es real:

“Dice que el Keanu Reeves es su mejor amigo y le pica el ombligo pues por allá anda una foto donde se le ve a los dos juntitos

Dice que Ryan Gosling la cachó justo antes de caer al piso y ahí tienen varias fotos de los dos sonriendo como dos huerquillos

Mandó a volar a Robert Pattinson por la peli No manches Frida

Y resultó que la peli de Pattinson fue una porquería”.

El corrido se hizo tan viral que llegó a oídos de Martha Higareda, quien no dudó en reaccionar a ello, dejando unos cuantos emojis bailando, por lo que el autor consideró que fue del gusto de la actriz.

Bárbara de Regil pospone planes de embarazo y reflexiona sobre su matrimonio

MÉXICO.-

En el 2020 Bárbara de Regil confesó que había dejado de cuidarse para agrandar a su familia con su esposo, Fernando Schoenwald con quien tiene un sólido matrimonio desde el 2017.

En su momento la actriz explicó que embarazarse nuevamente era una de sus principales metas en el 2020, sin embargo, ya han pasado tres años y la famosa no ha dado la noticia.

Ahora a través del programa Hoy, la actriz reveló que ya no piensa tener más hijos debido a que está viviendo una gran etapa en su carrera artística. “La verdad es que estoy bien así, Mar ya está grande y estamos ahorita en una etapa que estamos disfrutando nuestra vida, estoy trabajando. Ahorita estoy trabajando regresar hace 19 años, lo que llevó haciendo hace 19 años entonces ahorita estoy bien”.

También la famosa aclaró que la relación su marido, Fernado Schoenwald va viento en popa pues tiene mucha comunicación: “Fer y yo tenemos mucha comunicación, él entiende mi trabajo, entiende todo lo que tengo que hacer, mi vida, yo entiendo la de él, entiendo su trabajo también y somos muy unidos, somo muy amigos eso también ayuda mucho”.

Además, Bárbara de Regil aseguró que la palabra divorcio nunca se ha mencionado en su matrimonio, ya que confesó que se encuentra muy feliz con su relación: “trabajamos juntos, tenemos negocios juntos entonces yo estoy feliz, yo no me veo jamás en la vida el divorcio. Es mi equipo lo amo y me siento muy feliz con él”.



Sujeto prende fuego a vivienda de su ex pareja Marco Antonio Villegas





ATOYAC DE ÁLVAREZ, GRO., A 16 DE MAYO DE 2023.-

Un hombre bajo el efecto del alcohol y droga, prendió fuego sin compasión a una vivienda propiedad de su ex pareja sentimental.

El hecho ocurrió en la localidad de Cacalutla sobre la carretera federal Acapulco Zihuatanejo, a un costado del kinder Francisco González Bocanegra. Al lugar, acudieron elementos de la dirección de Protección Civil Municipal de Atoyac, para brindarle el apoyo a la persona afectada.

La vivienda estaba construida de adobe y techo de láminas galvanizadas, el fuego dejó daño materiales.

Volcó trailer con dos remolques con polietileno en la autopista Siglo XXI



LA UNIÓN, GRO., A 16 DE MAYO DE 2023.-

Un tráiler que transportaba dos remolques con polietileno volcó a la altura de Infiernillo, sobre la autopista siglo XXI, en el estado vecino de Michoacán; lo que dejó un saldo de daños materiales.

Fue durante la madrugada del lunes cuando el operador del camión se impactó contra la valla de contención y posteriormente se volcó en su costado derecho al igual que sus dos remolques quedaron fuera de la vialidad.

Se logró saber que el chofer no se produjo lesiones que expusieran su vida, únicamente los daños en el tracto camión, además el material que se dañó de sus envolturas y se esparció.

Los oficiales de la Guardia Nacional, sector caminos, solicitaron Grúas Ápside para remolcar el camión al corralón para los trámites correspondientes.



Camioneta de turistas es impactada por un trailer en la Siglo XXI



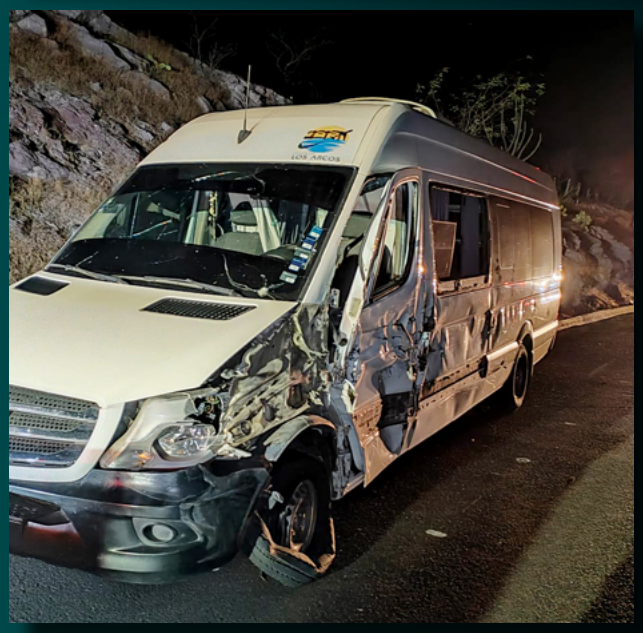

ZIHUATANEJO, GRO., A 16 DE MAYO DE 2023.-

Una camioneta en la que viajaba un grupo de turistas fue impactada por un tráiler en los límites del Estado de Guerrero y Michoacán en el kilómetro 257, ya en el municipio de La Unión.

Los hechos ocurrieron durante la madrugada del lunes, cuando un camión invadió el carril contrario de una Mercedes Benz-Sprinter, blanca, con placas de autotransporte federal, por lo cual la impactó en su costado izquierdo y posteriormente se dio a la fuga con dirección a Lázaro Cárdenas, Michoacán.

Se pudo conocer que los pasajeros de esta camioneta se produjeron lesiones menores por lo cual no fue necesario que los trasladará a un hospital pero si fue necesario que tomaran otro transporte para llegar a su destino ya qué la Sprinter en la que viajaban resultó severamente dañada.

De este siniestro se hicieron cargo los oficiales de la Guardia Nacional, sector caminos, solicitaron una grúa para remolcar la camioneta al corralón para los trámites correspondientes.