


ANZ
DIARIO DIGITAL
ZIHUATANEJO, GUERRERO / DIRECTOR GENERAL: ROGELIO CENDEJAS ROSALES
TEL: 755 101-9983 / LUNES 16 DE MAYO DE 2023

# GRAN FESTEJO A LAS MAMÁS DE ZIHUA

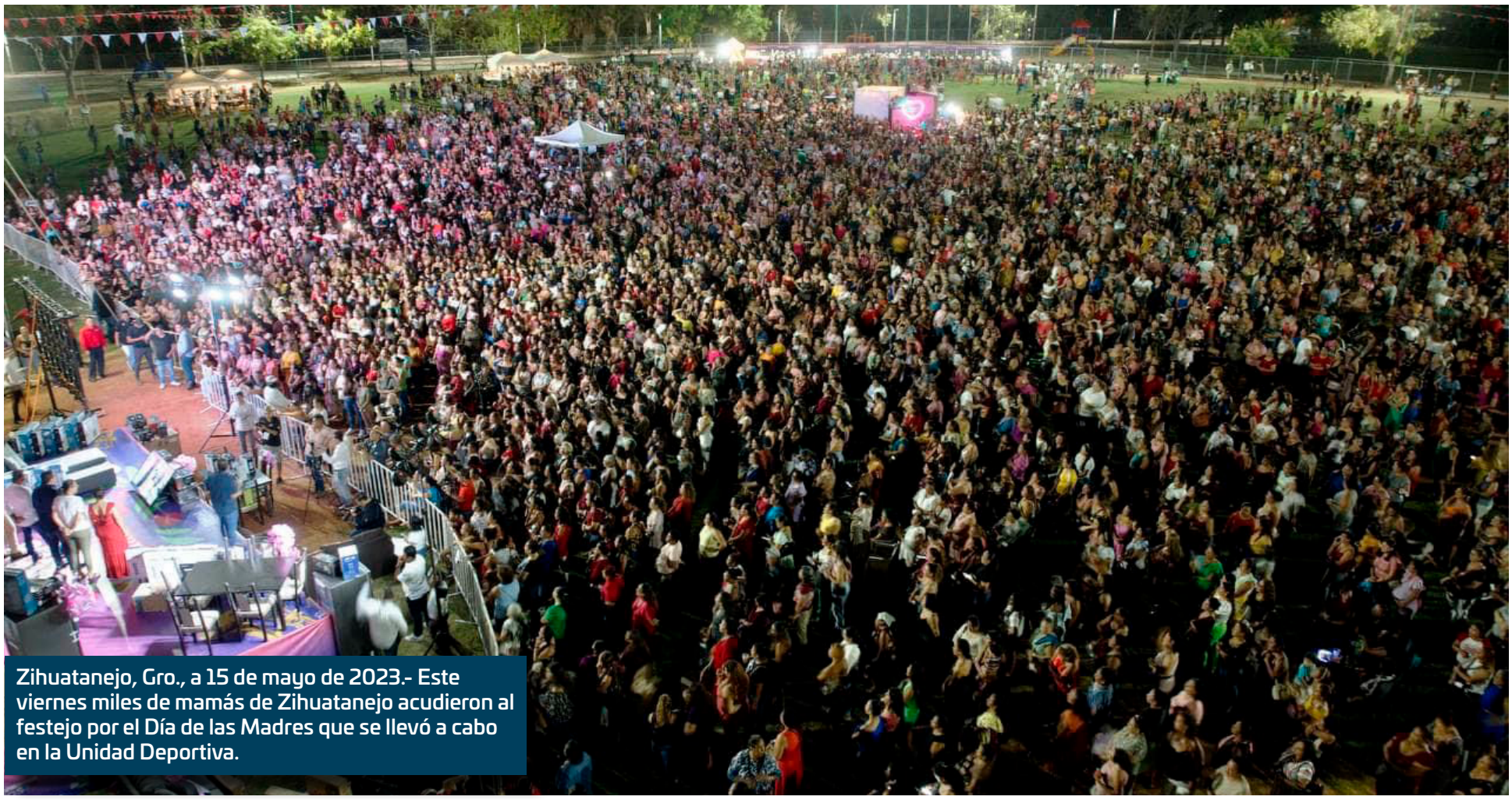

Zihuatanejo, Gro., a 15 de mayo de 2023.- Este viernes miles de mamás de Zihuatanejo acudieron al festejo por el Día de las Madres que se llevó a cabo en la Unidad Deportiva.



LUPE ESPARZA DE VISITA EN IXTAPA-ZIHUATANEJO

## ANUNCIA SECTUR

### CONFORMACIÓN DEL REGISTRO ESTATAL DE TURISMO



Reportan apagones en todo Zihuatanejo




Armida®
Sabor por tradición.
Porque te quiero Mamá
@panaderiaarmida
#MesDeLasMadres
ALIMENTATE SANAMENTE

ANZ
AGENCIA DE NOTICIAS ZIHUATANEJO

LUNES 15 DE MAYO DE 2023
Facebook: Agencia de Noticias Zihuatanejo






# TecNM Campus CostaGrande Participa en la Primer Caminata Parque Estatal "El Limón"

***Se busca realizar acciones en favor de la conservación y protección de esa área natural tan representativa en Zihuatanejo.***

ZIHUATANEJO.- 14 DE MAYO DEL 2023

El TecNM Campus CostaGrande así como representantes de asociaciones civiles, profesionistas, estudiantes y familias, se sumaron este domingo para llevar a cabo la Primer Caminata Parque Estatal El Limón, con la finalidad de realizar acciones en favor de la conservación y protección de esa área natural tan representativa en Zihuatanejo.

La Maestra, Betsabe Pimentel, Subdirectora de Servicios Administrativos del TecNM campus Costa Grande, en representación de nuestra Directora la Maestra, Fadme Molina Salomón quien forma parte del Consejo Asesor del Parque Estatal El Limón, destacó que el plantel así como toda la Comunidad Tecnológica conformada por directivos, docentes y estudiantes como parte del fortalecimiento de valores siempre estarán en la disposición de apoyar cualquier acción que represente el rescate, conservación y protección de esa área natural, colaborando y participando en los acuerdos de dicho Consejo.

El Biólogo, Pablo Mendizabal destacó los esfuerzos que la sociedad civil e instituciones como el TecNM campus Costa Grande están realizando en la conservación del Parque Estatal El Limón, y frenar aspectos que se siguen presentando como es la tala hormiga "Con estos recorridos o caminatas que seguiremos realizando buscamos el cuidado y mantenimiento del área natural".

Acudieron también Profesores y alumnos del TecNM campus Costa Grande, Sanin Serna Najera, presidente de la Cruz Roja en Zihuatanejo, Miguel Morán de Grupo Zihuatanejo, además de Jesus Rodriguez Cárdenas, jefe de manada de Lobatos Zihpactli Grupo 2 de Scouts Zihutanejo.

TECNM Campus CostaGrande








# Adin Laurel es nombrado director del Hospital IMSS Bienestar de Zihuatanejo

EDGAR MAGAÑA
ZIHUATANEJO, GRO., A 15 DE MAYO DE 2023.-

El Ginecólogo, Adin Laurel Suárez, fue nombrado director del Hospital General IMSS Bienestar "Dr. Bernardo Sepúlveda Gutiérrez", sustituyendo al médico, Desiderio Velasco Díaz.

El cambio se dio a finales de la semana pasada sin que trascendieran los motivos por los cuales las autoridades de salud tomaron esa decisión. Mientras tanto, la labores de remodelación del nosocomio llevan detenidas varias semanas, las cuales comenzaron a realizarse a través de un presupuesto destinado por el recientemente desaparecido Instituto de Salud para el Bienestar(INSABI).

Este viernes Laurel Suárez fue presentado ante los trabajadores del Hospital en un breve encuentro en el auditorio de ese lugar.

En tanto que Desiderio Velasco Díaz estuvo al frente del nosocomio como director durante más de un año.

# Reportan apagones en todo Zihuatanejo



EDGAR MAGAÑA
ZIHUATANEJO, GRO., A 15 DE MAYO DE 2023.-

Vecinos de diferentes colonias y comunidades reportaron apagones luego de la primera lluvia que se registró este viernes por la madrugada.

Se informó que el corte en el suministro de la energía eléctrica se dio en puntos como: Infonavit El Hujal, Vaso de Miraflores, el Centro, Vicente Guerrero, Emiliano Zapata, Lázaro Cárdenas (La Noria), San José Ixtapa (Barrio Viejo), Pantla y Barrio Nuevo.

Aunque la interrupción en el servicio que brinda la Comisión Federal de Electricidad (CFE) fue solo por minutos o como máximo una hora, esto causó molestia entre los usuarios ante la ola de calor que azota la región.

En años anteriores se ha informado que los apagones que se registran en las primeras lluvias se deben a que muchas de las líneas de conducción se encuentran "sulfatadas" y al contacto con el agua se genera este problema.



# Lupe Esparza de visita en Ixtapa-Zihuatanejo

EDGAR MAGAÑA
ZIHUATANEJO, GRO., A 15 DE MAYO DE 2023.-

El fundador y vocalista de la agrupación musical "Bronco", Guadalupe Esparza, visitó este doble destino de playa durante el fin de semana.

A través de una fotografía posteada por el ciudadano, Rafael Aguado, se mostró que el autor de éxitos como "Oro", "Dos Mujeres un Camino" y "Sergio el Bailador", se hospedó en un hotel de este doble destino de playa luego del concierto que ofreció en Lázaro Cárdenas, Michoacán con motivo del Día de las Madres.

Las reacciones no se hicieron esperar en redes sociales, en donde se le deseo una estancia agradable al originario de Durango que en la década de los noventas logró fama junto a sus compañeros de agrupación.

ANZ
AGENCIA DE NOTICIAS ZIHUATANEJO

LUNES 15 DE MAYO DE 2023
Facebook: Agencia de Noticias Zihuatanejo




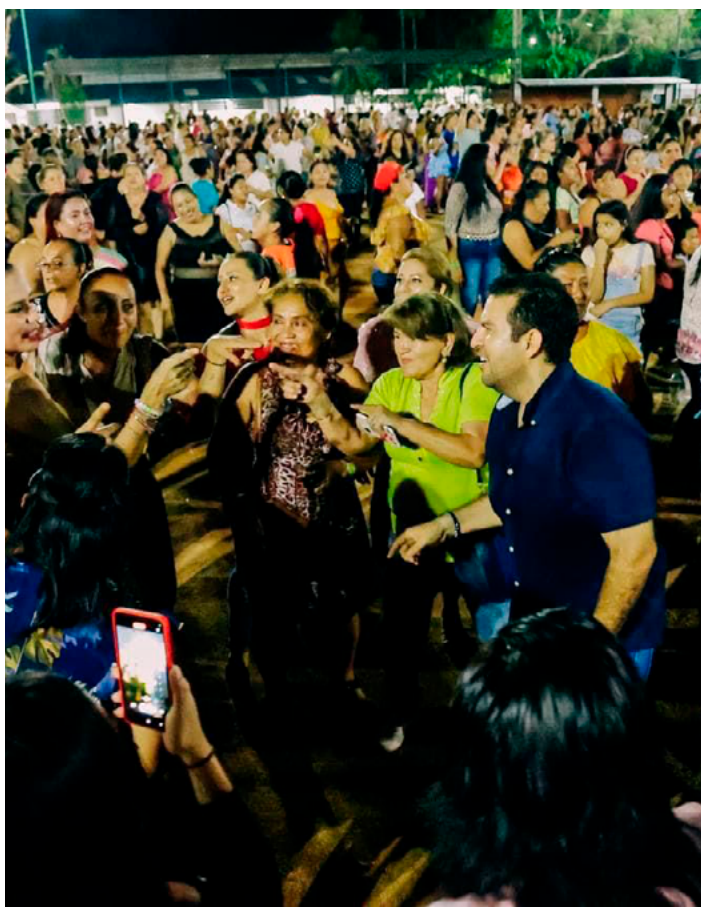

# Gobierno de Zihuatanejo celebró en grande a las mamás





ZIHUATANEJO, GRO., A 15 DE MAYO DE 2023.-

Más de 8 miles mamás de diferentes colonias y comunidades del municipio de Zihuatanejo de Azueta disfrutaron el pasado viernes del Gran Festejo preparó el Gobierno Municipal que preside Jorge Sánchez Allec, quien junto a su esposa Lizette Tapia Castro encabezaron una fiesta llena de regalos, música y mucha diversión.

La celebración comenzó a las 8 de la noche, la Banda Chikillos abrió el escenario y puso a bailar a las miles de madres que se dieron cita en la cancha de Béisbol de la Unidad Deportiva. Después llegó el momento más esperado por todas las festejadas, la rifa de cientos de artículos entre ellos salas, comedores, pantallas de televisión, refrigeradores entre otros aparatos electrodomésticos y de línea blanca.

Después la fiesta se prolongó pasada la medianoche con la presencia musical Maquina Musical y la Sonora Dinamita. De esta manera el Gobierno Municipal consintió a las mamás en su día.



# Alcalde Jorge Sánchez Allec y la secretaria de Obras Públicas Irene Jiménez, encabezan entrega de premio de Arquitectura









ZIHUATANEJO, GRO., A 15 DE MAYO DE 2023.-

El presidente Jorge Sánchez Allec y la secretaria de Obras Públicas, Desarrollo Urbano y Ordenamiento Territorial del Estado, Irene Jiménez Montiel, quien asistió con la representación oficial de la gobernadora Evelyn Salgado Pineda, encabezaron el sábado anterior en el Museo Arqueológico de la Costa Grande la ceremonia de entrega de los premios de la Academia Nacional de Arquitectura "Arq. Pedro Pellandini Cusi", versión 2023, a profesionistas de esta parte de la geografía estatal.

En un mensaje de bienvenida a los asistentes al evento, destacando la presencia de la presidenta honoraria del DIF Municipal, Lizette Tapia Castro, el alcalde Sánchez Allec consideró un honor que nuestro destino de playa haya sido elegido para la realización de "este festejo a la arquitectura que se ha desarrollado en Guerrero", al tiempo de enfatizar que "la arquitectura ha sido un tema fundamental para el resurgimiento que está teniendo Ixtapa-Zihuatanejo".

Recordó que como resultado de la pandemia de Covid-19, el estado de Guerrero sufrió una de las mayores depresiones económicas de la historia, al extremo de paralizar a actividad turística, lo que representó un duro golpe para esta entidad federativa y a la actividad económica en Ixtapa-Zihuatanejo, Acapulco y Taxco.

Remarcó que por ello "tuvimos una visión clara conjunta (gobierno estatal y municipal) de que teníamos que aprovechar ese tiempo de pandemia para prepararnos y estar listos para cuando la pandemia pasara poder estar en la posibilidad inmediata de ofrecer un producto turístico totalmente renovado, totalmente transformado, totalmente cambiado, y por eso pusimos en marcha muchas cosas".

Precisó que entonces se empezó a proyectar la construcción de una ciclovía urbana que cubriera el trayecto comprendido entre Zihuatanejo y playa Linda, lo cual se logró consolidar; mientras que con el apoyo del arquitecto Enrique Sozaya, se diseñó y desarrolló lo que hoy es el Paseo del Pescador, una gran obra que no solo tiene un reconocimiento estatal y nacional, sino también un premio internacional, "como un producto de excelencia turística".

Resaltó que con el apoyo de la gobernadora Evelyn Salgado Pineda se está impulsando de manera significativa el desarrollo de Zihuatanejo, poniendo como ejemplo de ello la firma del convenio de comodato para que "El Partenón" de playa La Ropa sea convertido en un atractivo turístico y cultural por el gobierno municipal.

Por su parte la titular de la SEDATU estatal, Irene Jiménez Montiel, reconoció que el gobierno de Zihuatanejo, encabezado por el presidente Jorge Sánchez Allec, "aprovechó el tiempo de la pandemia para planear, organizar y desarrollar lo que hoy se está viendo", resaltando que los galardonados en esta ocasión y en general los jóvenes arquitectos e ingenieros que egresan de las universidades del país, "están empujando fuerte, y eso nos obliga a todos nosotros a ser mejores, porque finalmente nos vienen pisando los talones".

Asimismo, consideró que la coordinación entre el municipio, el estado y la Federación "está haciendo una buena mancuerna, porque trabajar en equipo divide las tareas y multiplica los resultados, afirmando que el municipio de Zihuatanejo, desde su trinchera, "está haciendo lo propio para haces que nuestro Guerrero siga brillando".

En la ceremonia de premiación, a la que también asistieron el subsecretario de Obras Públicas, Desarrollo Urbano y Ordenamiento Territorial, Francisco Javier Romero López; el presidente del capítulo Acapulco de la Academia Nacional de Arquitectura, Juan Farill Herrera, así como los dirigentes de los Colegios de Arquitectos e Ingenieros, los galardonados Francisco Cabrera, Josué Sánchez Allec, Francisco Otero y Enrique Muller, entre otros, fueron ampliamente ovacionados por todos los asistentes.



ANZ
AGENCIA DE NOTICIAS ZIHUATANEJO



# Anuncia SECTUR conformación del Registro Estatal de Turismo



MIJAIL ABARCA

IXTAPA-ZIHUATANEJO., A 15 DE MAYO DE 2022.-

La Secretaría de Turismo en Guerrero anunció la conformación de un Registro Estatal de Turismo, en el que hoteles, restaurantes, agencias y demás establecimientos dedicados a esta actividad deben integrarse para dar confianza y tranquilidad a los visitantes, hecho que celebraron las asociaciones de hoteles en Ixtapa-Zihuatanejo.

El Presidente de la Asociación Mexicana de Hoteles y Moteles de Zihuatanejo, Rogelio Lozano Calderón, dijo que es una buena noticia y estrategia conformar un padrón local, pues si bien es cierto ya existe uno nacional, de esta manera se refuerzan las medidas para evitar que los turistas sean defraudados por hospederías pirata.

Cabe señalar que uno de los constantes reclamos de los hoteleros ha sido que no hay medidas para meter freno al hospedaje informal, que en muchas ocasiones no solo defraudan a los turistas, sino que los hacen pasar una mala estadía y, con esto, se implementa un primer paso para cambiar la historia.

La integración del Registro Estatal de Turismo da cumplimiento a la ley 494 de Fomento de Desarrollo Turístico para el estado y municipios de Guerrero; se trata de una herramienta de información y consulta de los servicios turísticos de la entidad, que además dejará beneficios a quienes estén adheridos.

El trámite es 100 por ciento digital y gratuito, dependiendo el giro comercial del establecimiento hay tres links diferentes en el que los interesados puede completar su registro de manera sencilla.





# MÁS DE 8 MIL MAMÁS DISFRUTARON DEL FESTEJO QUE ORGANIZÓ EL GOBIERNO DE JORGE SÁNCHEZ

**El Gran Festejo del 10 de Mayo** que les preparó el Gobierno Municipal que preside Jorge Sánchez Allec **fue todo un éxito.** Junto a su esposa Lizette Tapia Castro entregaron premios a las mamás de colonias y comunidades de Zihuatanejo en un festejo que contó con la presencia musical de Banda Chikillos, Máquina Musical y la Sonora Dinamita.
















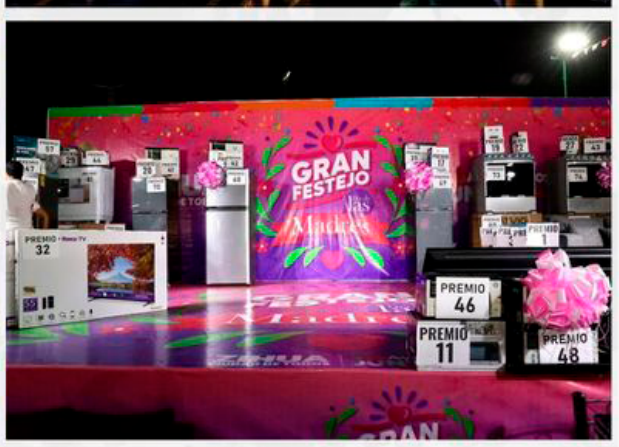


ZIHUA CIUDAD DE TODOS | Avanzamos JUNTOS

ANZ AGENCIA DE NOTICIAS ZIHUATANEJO

LUNES 15 DE MAYO DE 2023

Facebook: Agencia de Noticias Zihuatanejo



# Celebra diputado Helguera el arribo del Consenso y los acuerdos en la JUCOPO del Congreso

CHILPANCINGO, GRO., A 15 DE MAYO DE 2023.-

El diputado Antonio Helguera Jiménez celebró que al interior de la Junta de Coordinación Política del Congreso del Estado se hayan logrado los consensos necesarios para la aprobación y designación de un integrante del Consejo de la Judicatura, dos comisionados del Instituto de Transparencia, Acceso a la Información y Protección de Datos Personales, y titulares de los Órganos Internos de Control de seis dependencias estatales.

El legislador integrante del Grupo Parlamentario de Morena consideró que en la sesión del pasado martes trascendieron a la anterior legislatura, ya que por fin se logró nombrar a estos nueve servidores públicos, asunto que ya resultaba urgente desahogar para el Poder Legislativo.

Resaltó que estas designaciones quedaron pendientes desde finales de la 62 Legislatura; es decir, hace casi dos años.

Aseguró que la Jucopo pudo llegar a acuerdos distribuyendo los espacios entre los grupos, creando un gran consenso que permitió que en las votaciones se alcanzara más del número requerido en favor de los servidores públicos en mención.

Remató diciendo que todo esto indica que las cosas "se están alineando en el Poder Legislativo", y que siguiendo en esa dinámica lograrán desahogar otros asuntos pendientes, como son las consultas a los pueblos originarios y afromexicanos, y a personas con discapacidad.







# Gran fiesta en honor a las madres del municipio organiza por segundo día el Gobierno de La Unión





***La Unión, de Isidoro Montes de Oca, Gro., a 15 de Mayo 2023.-***

El Gobierno Municipal de La Unión que encabeza el alcalde Crescencio Reyes Torres, celebró en grande a las madres de la cabecera municipal en un ambiente de fiesta y alegría.

El evento fue encabezado por la presidenta honoraria del DIF Municipal, Rebeca Núñez Martín del Campo, e integrantes del Cabildo, quienes llevaron a cabo la rifa de regalos como lavadoras, bocinas, ventiladores, colchones, licuadoras, hornos de microondas, estufas y refrigeradores para las madres presentes.

*Además, se contó con la presencia de imitadoras de Lazaro Cárdenas, Michoacán y del grupo musical Los Zakkis de Hacienda de Cabañas, quienes amenizaron el evento. Cabe destacar que este fue el segundo festejo consecutivo para las madres del municipio de La Unión. El primer evento se llevó a cabo en la comunidad de Petacalco el jueves anterior.*

La gran fiesta en honor a las madres en la cabecera municipal cerró con un baile donde las reinas del hogar disfrutaron al máximo. El compromiso del alcalde Crescencio Reyes es cumplir con las obras de gobierno y de beneficio social, pero también llevar entretenimiento y alegría a los habitantes, especialmente a los niños, personas de la tercera edad y a las madres de familia.



ANZ
AGENCIA DE NOTICIAS ZIHUATANEJO

LUNES 15 DE MAYO DE 2023
Facebook: Agencia de Noticias Zihuatanejo

# Acapulco el lugar preferido para eventos deportivos, más de 5 mil participantes en torneos de Taekwondo este fin de semana

> *La realización de campeonatos deportivos genera desarrollo económico, turístico y contribuye a la construcción del tejido social



ACAPULCO, GRO., A 15 DE MAYO DE 2023.-

Una vez más este destino de playa mantiene la preferencia para la realización de eventos deportivos de talla nacional, con más de 5 mil participantes que asisten a torneos de Taekwondo que se llevan a cabo este fin de semana en Acapulco.

Lo anterior es el resultado del trabajo de promoción que encabeza la gobernadora Evelyn Salgado Pineda, para seguir impulsando el turismo de reuniones que cada día tiene más fuerza en Guerrero; en el último mes se han realizado eventos deportivos como el Campeonato Mundial de Esgrima y el Aca Bowl, que han atraído participantes de México y de 45 naciones de los cinco continentes.

Lo eventos deportivos en Guerrero no solo son una oportunidad para disfrutar del deporte, sino que también contribuyen al desarrollo económico y turístico de la región, lo que es beneficioso para la entidad. Este sábado se inauguró la XVI Copa Acapulco Internacional de Taekwondo, el 12vo Abierto de Taekwondo Acapulco y el Seminario de Combate Internacional, al que asisten importantes personalidades de esta disciplina, quienes dieron mensajes de aliento y motivación a los miles de participantes y sus familias.

Durante la inauguración en un hotel de la zona Dorada del Puerto, el presidente de la Asociación Guerrerense de Taekwondo y Vicepresidente operativo de la Federación Mexicana de Taekwondo, Cristian Romero Cortés agradeció el apoyo recibido por parte de las autoridades del gobierno del estado para la realización de los eventos de Taekwondo.

"El taekwondo es fuerte, tiene una gran representación, tiene mucha fortaleza, la participación de estos niños y jóvenes que tiene sueños y desean que se puedan hacer realidad a través de sus entrenadores, entonces gracias a ustedes el taekwondo mexicano es fuerte, gracias a ustedes a todo el apoyo y vamos a seguir apoyando estos niños, sean bienvenidos a Acapulco, disfruten del torneo, disfruten de Acapulco también y cuídense mucho gracias y que gane el mejor", expresó Romero Cortés.

A la ceremonia asistió en representación del secretario de Turismo de Guerrero, Santos Ramírez Cuevas, el Director de Turismo de Reuniones y Generación de Negocios de la Secretaría de Turismo de Guerrero, Abraham Santamaría Munive dio la bienvenida y agradeció elegir Acapulco como destino para la celebración de los campeonatos.

"Aquí, en una de las bahías, la más hermosa del mundo, la bahía de Acapulco, deseo que su agenda y su campeonato sea un éxito, disfruten de nuestras playas, de la gran gastronomía, de todos los atractivos turísticos que tenemos", manifestó Santamaría Munive.

Al finalizar la ceremonia de inauguración se entregaron reconocimientos para destacar a los principales promotores de este deporte a nivel nacional. Al evento asistieron la directora general del Instituto del Deporte de Guerrero (INDEG ), Alma Roció López Bello, así como directivos y entrenadores de esta disciplina.





# Guerrero recibe a los turistas con los brazos abiertos, con una diversidad de atractivos: Evelyn Salgado Pineda

CHILPANCINGO, GRO., A 15 DE MAYO DE 2023.-

La gobernadora Evelyn Salgado Pineda sostuvo una reunión con el secretario de Turismo, Santos Ramírez Cuevas, para afinar los detalles de la agenda turística que se desarrollará durante las próximas semanas en el #HogarDelSol, así como las acciones de promoción turística que influye en el incremento de la afluencia de visitantes en los destinos turísticos de la entidad.

Acompañada por el subsecretario de Administración de la Sefina Guerrero, Ricardo Salinas Méndez, la mandataria estatal instruyó en seguir avanzando para atraer importantes eventos deportivos y congresos internacionales; además de realizar los preparativos para la próxima temporada vacacional de verano, a efecto de lograr resultados exitosos en beneficio de nuestros visitantes y de la entidad.

# Refuerza Guerrero acciones para atender incendios forestales




> *Se han atendido 162 incendios forestales, afectado una superficie de 29 mil 103 hectáreas*

> *Los municipios de Acapulco, Chilpancingo y Coyuca de Catalán los más afectados*

CHILPANCINGO, GRO., A 15 DE MAYO DE 2023.-

La Secretaría de Gestión Integral de Riesgos y Protección Civil del Estatal de Guerrero, intensificó sus acciones de prevención y combate de incendios forestales en las ocho regiones de la entidad, debido al incremento de incidentes registrados durante la última etapa de la temporada de estiaje.

El gobierno del estado en coordinación con la Comisión Nacional Forestal y los gobiernos municipales, continúan atendiendo con prontitud todos los reportes de incendios forestales registrados en la entidad, a fin de evitar una mayor superficie afectada por el fuego, así como para proteger la flora y fauna del estado.

De acuerdo con las estadísticas de la dependencia estatal, en lo que va de la presente temporada de estiaje, en Guerrero se han atendido 162 incendios forestales, los cuales han afectado una superficie de 29 mil 103 hectáreas, siendo los municipios de Acapulco, Chilpancingo y Coyuca de Catalán los más afectados.

Tan solo en las últimas 24 horas, las brigadas forestales de los tres ordenes de gobierno, en coordinación han trabajado para sofocar 13 incendios registrados en diferentes puntos del estado. Aunque oficialmente la temporada de lluvias y ciclones tropicales inicia este 15 de mayo, se prevé que se sigan registrando incendios forestales durante los próximos días, debido a un ligero retraso en la manifestación de las precipitaciones pluviales en el estado.

La Secretaría de Gestión Integral de Riesgos y Protección Civil, también informó que en esta misma temporada de estiaje se han atendido 321 incendios suburbanos, 158 incendios en lotes baldíos y 22 incendios registrados en basureros municipales.

El secretario de Gestión Integral de Riesgos y Protección Civil del Estado, Roberto Arroyo Matus, destacó el apoyo de la Secretaría de la Defensa Nacional (SEDENA) y la Guardia Nacional (GN), quienes dijo, siempre están atentos para ayudar al estado de Guerrero cuando así se necesita, en caso de una cualquier contingencia.



# Inician acciones de preservación, reforestación y conservación de las 87 hectáreas de la reserva Ecológica El Limón en Zihuatanejo: Semaren

ZIHUATANEJO, GRO., A 15 DE MAYO DE 2023.-

El gobierno de Guerrero inició acciones para preservar y mejorar las condiciones del parque estatal El Limón, una de las reservas ecológicas más importantes del estado y que cuenta con una superficie de 87 hectáreas en la que habitan animales, insectos y árboles de especies protegidas, lo anterior como parte de la política de responsabilidad ambiental que promueve la actual administración estatal.

El secretario del Medio Ambiente y Recursos Naturales Ángel Almazán Juárez señaló lo anterior durante la primera reunión ordinaria del consejo Asesor del Parque Estatal El Limón, integrado por representantes de los tres niveles de gobierno, asociaciones civiles y autoridades educativas comprometidas con el cuidado de este importante pulmón verde.



El funcionario informó que entre las acciones a emprender a la brevedad posible se encuentran la gestión y colaboración con Instituciones de gobierno de los tres niveles, educativas y ambientales; la difusión de la importancia de esta reserva a través de medios de comunicación y en las instituciones educativas, capacitación del personal en el combate contra Incendios, organización de recorridos ambientales para escuelas, reforestación en áreas degradadas del Parque, capacitación de Manejo de residuos, reactivación de la señalética, recorridos de vigilancia y mantenimiento, entre otros que permitan mejoras para esta área.

Esta reserva ecológica se ubica a un costado del Instituto Tecnológico de la Costa Grande y es una zona de valor ambiental que puede ser visitada por el público en general ya que existen rutas para practicar el senderismo o para realizar recorridos en bicicleta; lo que puede convertirse en un atractivo para el turismo deportivo y ecológico.

En la sesión, realizada en las instalaciones del FIBAZI, se tomó la protesta a los nuevos integrantes del comité y asistieron representantes de los tres niveles de gobierno, asociaciones civiles y educativas.



ANZ AGENCIA DE NOTICIAS ZIHUATANEJO

LUNES 15 DE MAYO DE 2023

Facebook: Agencia de Noticias Zihuatanejo

# Al alza, expulsión de niños de EU a México entre enero y marzo

CIUDAD DE MÉXICO.-

Datos de la Unidad de Política Migratoria de la Secretaría de Gobernación (SG) muestran que en años recientes la cantidad de niños y adolescentes que migran ha aumentado, así como las deportaciones de éstos desde Estados Unidos hacia México.

La misma fuente indica que en 2022 autoridades migratorias estadunidenses repatriaron a México a 24 mil 956 niños y adolescentes, de los cuales 272 viajaban solos. En los tres primeros meses de este año ese país deportó a territorio nacional a 7 mil 636 menores, de los cuales 61 se desplazaban sin ningún familiar.

El año pasado la autoridad migratoria mexicana registró 70 mil 19 "eventos" (devoluciones) de niños y adolescentes hasta de 17 años de diferentes nacionalidades, de los cuales 12 mil 954 no viajaban acompañados.

La instancia de la SG reportó que sólo en el primer trimestre de este año 20 mil 95 menores de diversas nacionalidades fueron presentados por la autoridad migratoria mexicana, de los cuales mil 908 viajaban hacia Estados Unidos sin compañía familiar.



Al comparar los reportes de 2022 y 2023 sobre niños y adolescentes acompañados y no acompañados que cruzan por México, se evidencia un alza. Mientras de enero a marzo de este año hubo un promedio por mes de 6 mil 698, el año pasado el promedio mensual fue de 5 mil 835.

La Red por los Derechos de la Infancia en México (Redim), coalición de 72 organizaciones civiles surgida en 2001 y con presencia en 18 estados del país, documentó que entre 2021 y 2022 hubo un aumento de 10.8 por ciento de repatriaciones de menores de 18 años desde Estados Unidos a México.

Asimismo, indicó que en 2021 la mayor cantidad de niños detenidos en México por agentes migratorios (uno de cada cinco) ocurrió en el estado fronterizo de Chiapas. Otras entidades que reportan más aseguramientos son Tabasco y Baja California. "En estas tres se concentraba la mitad de las detenciones de infancia y adolescencia migrante en el país".

Los infantes extranjeros retornados por la autoridad migratoria mexicana en el primer semestre de 2022 fueron 5 mil 610. La mayoría eran niños acompañados y adolescentes, pues 78.6 por ciento tenían entre 12 y 17 años, de acuerdo con el estudio Situación de los derechos de los niños, niñas y adolescentes, de la agrupación Aldeas Infantiles.

La mayor parte (más de 61 por ciento) de los niños migrantes que pasan por México provienen de América Central. De ellos, 40 por ciento son de Guatemala, una cifra similar de Nicaragua y 10 por ciento de El Salvador, indica el análisis.

Aldeas Infantiles retomó cifras del Departamento de Seguridad Nacional de Estados Unidos, según las cuales en 2021 fueron detenidos en la frontera 141 mil 320 niños no acompañados de diferentes nacionalidades, en el contexto del Título 8, y otros 4 mil 734 en la etapa del Título 42, medida que finalizó esta semana.

En total, ese año fueron detenidos 146 mil 54 niños no acompañados, mientras en 2019 la cifra fue 47 por ciento inferior, ya que los "encuentros de infancias no acompañadas con personal migratorio" estadunidense se situaron en 78 mil 607.

La migración infantil ha crecido de manera constante, según el estudio. Un promedio de 21 mil niños no acompañados por año fueron encontrados en la frontera entre 2008 y 2013, los primeros años para los que hay cifras disponibles. También ha ido al alza la cantidad de menores que viajan con sus familias. Esta modalidad creció 59 por ciento entre 2012 y 2013, se triplicó entre 2013 y 2014 y creció en promedio 57 por ciento por año entre 2015 y 2019.

# Se invertirán 3,500 mdp para bajar emisiones de Pemex en Cadereyta: AMLO

MONTERREY, NL.-

El presidente Andrés Manuel López Obrador reveló que está en marcha una inversión por 3 mil 500 millones de pesos, para reducir las emisiones contaminantes en la Refinería Héctor R. Lara Sosa en Cadereyta.

"Se van a invertir 3 mil 500 millones de pesos este año; se dio a conocer un plan para que se capture azufre y la refinería no contamine en nada", declaró López Obrador a bordo de su vehículo, tras concluir una reunión privada en la instalación.

"Ya está aplicándose en mejoramiento de las plantas, modernización de plantas, para que no haya emisiones de azufre a la atmósfera. Se está procesando la materia prima, el crudo, se están elaborando gasolinas y diésel, de acuerdo a la norma que está establecida."

El mandatario, quien estuvo acompañado por el gobernador de Nueo León, Samuel García Sepúlveda, y la titular de la Secretaría de Energía, Rocío Nahle, realizó este fin de semana visitas de supervisión en distintas instalaciones de Pemex en el país.

"Ayer, además de la reunión de evaluación en la refinería de Tula, también pasamos a Salamanca y hoy hicimos lo mismo en Cadereyta. El plan es seguir invirtiendo en modernizar las plantas para producir toda la gasolina y el diésel que necesita el país. ¡La soberanía energética va!", dijo López Obrador en un mensaje publicado en las redes sociales.

En una breve entrevista, López Obrador pidió que se le dejara hablar, para señalar que un periódico miente respecto a las altas emisiones contaminantes de la Refinería de Cadereyta, aunque no dio mayores detalles.

El gobernador Samuel García Sepúlveda, no dio entrevista, pero publicó una fotografía y un mensaje de agradecimiento al Presidente.

Más tarde, López Obrador inició en Matamoros una visita a la frontera tamaulipeca para inaugurar obras aduaneras. Llegó



al puente Ignacio Zaragoza con su hijo Jesús Ernesto y fue recibido por el gobernador Américo Villarreal Anaya para conocer más detalles de las obras en el recinto fiscal que une esta localidad con Brownsville.

Tras dos horas de reunión y supervisión de obra, el Presidente salió con destino a Reynosa donde este domingo tiene gira oficial al igual que en Nuevo Laredo.

# Novak Djokovic derrota a Grigor Dimitrov y avanza a 'octavos' en Roma

ROMA.-



El serbio Novak Djokovic, vigente campeón y primer cabeza de serie del Masters 1000 de Roma, tuvo que fajarse duro para avanzar a octavos este domingo ante el búlgaro Grigor Dimitrov (33º); 6-3, 4-6 y 6-1.

En busca de sensaciones y de ritmo sobre tierra batida a dos semanas de Roland Garros (28 mayo-11 junio), el seis veces ganador en Roma se mostró sólido ante un adversario de prestigio, combativo, al que sin embargo había batido en once ocasiones de doce enfrentamientos.

Nole, renqueante del codo derecho en las últimas semanas, jugará por una plaza en cuartos con el británico Cameron Norrie (13º) o el húngaro Marton Fucsovics (92º).

En su debut en Roma Djokovic había lamentado un inicio "lento" en segunda ronda ante el argentino Tomás Etcheverry (61º), 7-6 (7/5) y 6-2. No fue capaz de corregirse este domingo y empezó cediendo el saque, pero reaccionó rápido con dos roturas conseutivas para llevarse la primera manga.

El serbio, que perderá su plaza de número uno mundial al final del torneo en beneficio de Carlos Alcaraz, siguió entonado al inicio de la segunda, con un nuevo break.

Pero entonces el búlgaro, conocido como Mini Federer en sus inicios, recuperó su nivel ganando 12 puntos consecutivos para llevar el duelo al set decisivo ante un Djokovic al que le faltaba chispa en sus desplazamientos.

Su estado de gracia finalizó aquí y Djokovic selló una rotura de entrada en el tercero para galopar a octavos tras ganar dos partidos consecutivos en tierra por primera vez esta temporada.

"Creo que estuve sólido, pude ganar en dos sets, pero afortunadamente me recuperé con un break crucial en el primer juego (del tercero)", analizó el serbio de 35 años.

"Estoy contento de la manera en la que he terminado", añadió sobre un partido que disputó sin la protección en el codo derecho que sí había lucido en semanas anteriores.

Tras no competir en la gira estadounidense (Indian Wells y Miami) por no estar vacunado contra el covid, Djokovic se lesionó el codo derecho antes de regresar a la competición en Montecarlo, a principios de abril, donde perdió en octavos. Luego cayó en cuartos de Banja Luka y no jugó en Madrid.

Antes el argentino Francisco Cerúndolo (31º) se clasificó a octavos tras ganar al francés Grégoire Barrère (63º); 6-7 (0/7), 6-2 y 6-2.

El próximo rival del argentino de 24 años saldrá del choque entre el ruso Alexander Shevchenko (93º) y el italiano Jannik Sinner (8º).

En segunda ronda dijo adiós el español Roberto Bautista (25º), quien perdió por un doble 6-2 ante el tenista local Marco Cecchinato (83º).

Además, este domingo se vivió al fin la primera victoria en Roma del ruso Daniil Medvedev, tercer cabeza de serie, en su cuarta participación en la 'ciudad eterna'. Batió al finlandés Emil Ruusuvuori (43º), 6-4, 6-2.

"Estoy contento de ganar al fin aquí en Roma", sonrió el ruso desde la pista Nicola Pietrangeli.

"Sólo quiero ganar el máximo de partidos posibles. La tierra no siempre es fácil para mí, pero este año estoy jugando bien".

Medvedev se enfrentará en tercera ronda con el español Bernabé Zapata (38º).

Finalmente el chileno Cristian Garín (79º) tuvo que abandonar por problemas físicos cuando perdía 6-3, 2-1 ante el serbio Laslo Djere (62º) en tercera ronda.

# Primer oro mundial a México en natación artística

CIUDAD DE MÉXICO.-

Con una enorme actuación, el autofinanciado equipo de natación artística se adjudicó la prime-ra medalla de oro para México en una competencia de clase mundial, al imponerse en una reñida final de Equipo Técnico Mixto a Italia y Francia, en la tercera y últi-ma parada de la temporada de la Copa Mundial 2023 de World Aquatics que inició en Somabay, Egipto.

Las ondinas mexicanas recibieron todo tipo de felicitaciones en redes sociales por haber superado las adversidades para viajar a la justa mundial a pesar del retiro de recursos por parte de la Comisión Nacional de Cultura Física y Deporte (Conade), debido a los conflictos de gobernabilidad que prevalecen en torno a la Federación Mexicana de Natación.

El gobierno de México, en su cuenta oficial de Twitter, felicitó a las campeonas. La selección que desde hace décadas dirige Adriana Loftus, reunió fondos vendiendo trajes de baño y otros productos alusivos al equipo para solventar gastos, al tiempo que solicitaron y encontraron apoyo del empresario Carlos Slim.

Viajaron a la Copa del Mundo no con el uniforme tricolor o con alguna alusión a México, sino con uno negro, y en la competencia lucieron sencillos trajes verde limón, con los que interpretaron Don't stop me now, del grupo Queen, con la que ganaron una reñida competencia para vencer por poco más de un punto a sus perseguidoras.

El grupo integrado por Regina Alferez, María Fernanda Arellano, Daniela Estrada, Itzamary González, Glenda Inzunza, Luisa Rodríguez, Jessica Sobrino y Pamela Toscano se impusieron con cifras de 28.2500 puntos en grado de dificultad, 95.900 en impresión artística, 174.2584 en ejecución y un total de 270.1584. Nuria Diosdado y Joana Jiménez fueron reservas.

Las medallistas de plata, Italia, recibieron el mismo puntaje en dificultad, pero no pudieron superar en ejecución e impresión artística a México, y se conformaron con el segundo puesto con 268.8417 puntos.

El equipo de Francia, que ingresó al certamen con la dificultad más alta declarada, 30.8, no pudo ejecutar la rutina Viaje al espacio sin problemas y terminó en tercer (253.5312).

En el solo técnico, la mexicana Joana Jiménez logró un buen desempeño al colocarse sexta con 215.5583 puntos en la prueba ganada por la austriaca Vasiliki Alexandri (263.8959), y flanqueada en el podio por la española Iris Tío Casas (262.9333) y la francesa Oriane Jaillardon (233.6542).

Los logros de los deportistas mexicanos




en competencias internacionales continuaron en el triatlón.

Rosa María Tapia logró la medalla de plata en la primera parada de la Serie de Campeonato Mundial de Triatlón 2023, en Yokohama, Japón, con lo que firmó el mejor resultado nacional femenil en esta disciplina, además de que sumó puntos olímpicos de calificación rumbo a París 2024.

"Estoy muy emocionada porque es la primera presea que gano en cualquier competencia de clase mundial y, sobre todo, muy agradecida con toda la gente que me ha apoyado", manifestó Rosa María tras cruzar la meta.

Horas después, en Punta Cana, República Dominicana, Jimena de la Peña y Anahí Álvarez hicieron el uno-dos en la Copa Continental Júnior de Triatlón. Las tricolores Floralia Estrada y Ángeles Ortiz subieron al podio en primero y segundo lugar, en la prueba de lanzamiento de disco categoría F57 en el Grand Prix de Para Atletismo que se desarrolla en Jesolo, Venecia. Estrada Bernal se adjudicó el oro con 28.83 metros.

Ortiz Hernández logró un avance significativo como lanzadora de disco. La tabasqueña consiguió el segundo lugar en el estadio Armando Picchi con marca de 22.29 metros, mejorando la marca realizada en Xalapa dos semanas atrás por 1.21 metros y metiéndose entre las mejores 10 del ranking mundial en esta modalidad.

Fue en su cuarto intento cuando la llamada Leona logró el regis-tró que la subió al podio, superando a la vietnamita Thi Kieu Nguyen (21.96 metros).

Ortiz buscará este domingo mejorar el resultado obtenido en la cuarta fecha del Grand Prix dentro del impulso de bala, camino al Mundial de Para Atletismo en París, Francia, del 8 al 17 de julio.

En la Serie Mundial de Para Natación que se desarrolla en Berlín, Alemania, Ángel Camacho se colgó la medalla de bronce en la prueba de 150 metros combinado SM4.

Asimismo, la gimnasta olímpica Dafne Navarro y Donovan Guevara finalizaron quinta y séptimo, respectivamente, en el Campeonato Panamericano de Gimnasia de Trampolín de Adultos en Monterrey.

ANZ
AGENCIA DE NOTICIAS ZIHUATANEJO

LUNES 15 DE MAYO DE 2023
Facebook: Agencia de Noticias Zihuatanejo

# Yeri Mua recordó la vez fue violada a los 17 años de edad: "Me costó demasiado aceptar... me daba vergüenza"



MÉXICO.-

Sin duda alguna, una de las mujeres más polémicas en redes sociales, es la influencer Yeri Varela, mejor conocida solamente como "Yeri Mua", la joven es originaria de Veracruz y a su corta edad ha sido protagonista de varios escándalos que la han convertido en tendencia en diversas páginas.

> *Recientemente, estuvo como invitada en el programa Pinky Promise, el cual es conducido por Karla Díaz integrante de JNS, ahí la joven conocida también como "La Bratz Jarocha", habló de todo un poco, sin embargo, Yeri dejó atrás la polémica cuando habló sobre el difícil momento que vivió cuando tenía 17 años de edad y fue violada.*

Durante la entrevista, Yeri de 21 años, confesó que a sus 17 años de edad fue abusada sexualmente durante una visita que hizo a la Ciudad de México con una amiga.

De acuerdo con la propia influencer jarocha, ella vino a la capital con una amiga quien a su vez la invitó a una fiesta, sin embargo, no pudieron acceder a dicho evento pues era menor de edad, sin embargo, afuera del lugar en donde se iba a llevar a cabo la celebración conocieron a unos jóvenes que las invitaron a otro lugar para divertirse.

Debido a lo anterior, ellas aceptaron ya que las invitaron a un lugar en donde el amigo de uno de los jóvenes era capitán y por lo mismo dejarían entrar a la jarocha, ahí Yeri cuenta que todo estaba increíble pues les iban a invitar todo, pero uno de los chicos estaba muy insistente con ella.

"Había un tipo que andaba como muy insistente, empecé a tomar la bebida y ya de ahí no recuerdo mucho, tengo lagunas mentales. Tenía una droga encima, no podía moverme mucho", cuenta Yeri Mua.

Luego de contar esta situación, Yeri visiblemente afectada reveló que pese a estar drogada recuerda lo que sucedió y cómo fue que llegó a un hotel con ellos y su amiga.

Luego de este relato, la jarocha cuenta que aunque recuerda lo que sucede, tiene algunas visiones borrosas pues no se explica si es por el shock de haber vivido lo contado o por la droga.

> *Sin embargo, Yeri confesó que aunque ahora lo cuenta, le costó mucho trabajo asimilarlo pues dijo que en algún momento creyó que fue su culpa, y que afortunadamente es un tema que se encuentra trabajando con expertos.*

# Karely Ruiz revela cómo inició su relación con Santa Fe Klan y si planean un futuro juntos

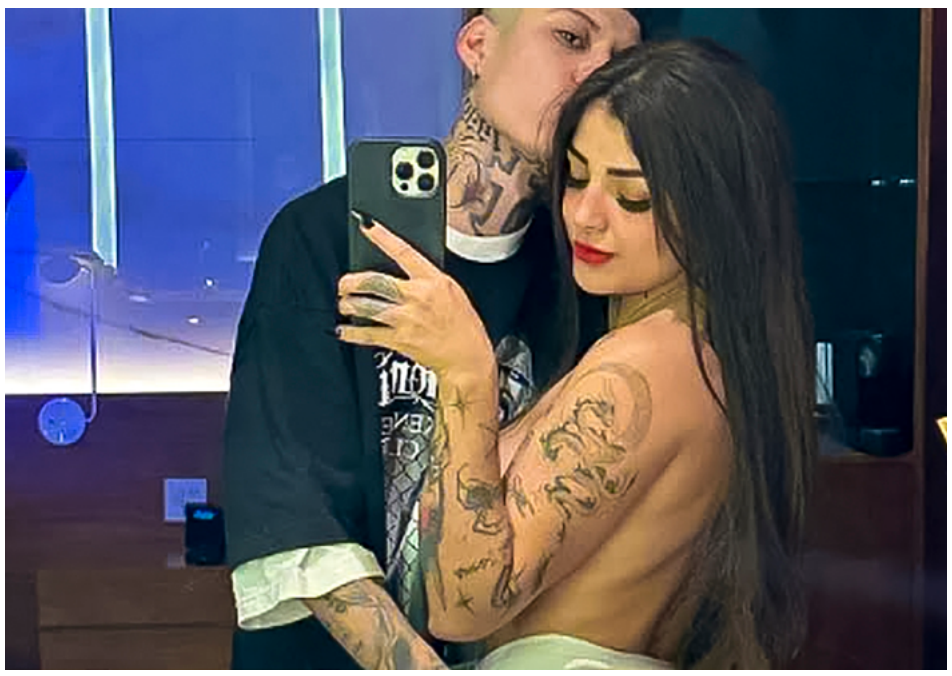

MÉXICO.-

La modelo y creadora de contenido para adultos, Karely Ruiz ha dado mucho de qué hablar en las últimas semanas debido a su relación con el reapero Santa Fe Klan, con quien a pesar de dejarse ver juntos y muy cariñosos en redes sociales, no le han puesto un nombre a su relación.

En entrevista para el canal de Julio Orozco, la famosa Karely Ruiz rompió el silencio sobre cómo inició su romance con Santa Fe Klan y si esperan formalizar su relación en un futuro, sumado a que recordó cómo fue la primera vez que se vieron para grabar el video de Sabes.

"Grabamos, la primera vez estábamos nerviosos los dos porque no nos conocíamos en persona, pero normal, fluyó y nos quedamos hasta la madrugada platicando, y fue de 'Me cae bien'", dijo la famosa modelo.

Sin embargo, eso no fue todo, pues Karely también recordó que cuando grabaron el video de Sabes, la situación fue un poco incómoda al principio, algo que rápidamente cambió y pasaron a llevarse muy bien, e incluso llegaron a pensar en ser buenos amigos.

"Al principio sí era amistad, tuvimos una conexión buena, los dos venimos de abajo, platicamos, le conté mi historia y me contó su historia, porque uno sabe lo que vive y está difícil la situación de los dos, y conectamos muy bien", mencionó la modelo de 22 años.

Fue tras esos primeros acercamientos y que Santa Fe la besó de sorpresa en Monterrey, cuando decidieron hablar sobre si tendrían algo o no. "La gente empezó a hacer chismes que yo con él y fue cuando me besó en Monterrey, ahí fue lo de que esto ya no se ve muy de colaboración. Lo platicamos y ahorita estamos dejando que fluya, si se da algo, súper bien, si no, está mi amistad".

Sumado a ello, Karely Ruiz reconoció que antes de comenzar su relación con Santa Fe Klan, forzaba mucho sus noviazgos y se fijaba mucho en el físico, confesando que su anterior pareja era tan guapo que parecía modelo. "sí me importaba mucho el físico, de hecho, uno de mis ex novios estaba muy guapo, parecía modelo, pero dejé de enfocarme en eso porque al final el físico no lo es todo"

"Al primer mes ya quería que fueran mis novios. Los dos estamos en un nivel... obviamente en diferentes maneras, pero tenemos seguidores, fama, y pues es difícil, la verdad. Es algo que tenemos que saber sobrellevar si queremos tener algo; yo estoy abierta a cualquier cosa y si no, no es que me vaya a molestar", concluyó.

# Muere conductor al embestirlo un trailer




LA UNIÓN DE ISIDORO MONTES DE OCA, GRO., A 15 DE MAYO DE 2023.-

Un automovilista pereció al chocar de frente contra un camión en la autopista Siglo XXI, a la altura de playa Las Peñitas de este municipio, por lo cual esta vialidad fue cerrada en su totalidad hasta el término del trabajo de la Fiscalía General del Estado (FGE).

De acuerdo con la información obtenida, fue a las 05 de la mañana del sábado cuando el chofer de una Renault Duster, color naranja, procedente de Zihuatanejo se trasladaba al municipio de Lázaro Cárdenas, Michoacán, pero al realizar una maniobra peligrosa invadió el contrario y chocar contra un trailer que llevaba consigo doble semirremolque.

Se logró saber que respondía al nombre de José Antonio N, de 30 años, con domicilio en Lázaro Cárdenas, quien quedó atrapado entre los fierros retorcidos de la Duster, fue necesario que los cuerpos de rescate utilizaran equipo hidráulico para liberar su cuerpo inerte y posteriormente trasladarlo al puerto de Zihuatanejo donde se encuentran las instalaciones del Servicio Médico Forense para la aplicación de la autopsia por parte del personal de la FGE.

El personal de Grúas León se hizo cargo de remolcar el Renault y el camión al corralón para los trámites correspondientes, mientras que el chofer fallecido ya fue reclamado por sus familiares para ser sepultado en su lugar de origen.

