

ANZ
DIARIO DIGITAL
ZIHUATANEJO, GUERRERO / DIRECTOR GENERAL: ROGELIO CENDEJAS ROSALES
TEL: 755 101-9983 / LUNES 24 DE ABRIL DE 2023

SEGUIMOS FORTALECIENDO LA INFRAESTRUCTURA EDUCATIVA:JSA



Zihuatanejo, Gro., a 24 de abril de 2023.- El presidente municipal, Jorge Sánchez Allec, inauguró la rehabilitación integral de la cancha de la escuela "Insurgentes", beneficiando a niños de colonias como Emiliano Zapata, Cuauhtémoc e Ignacio Manuel Altamirano.

NECESARIO HACER CONCIENCIA Y NO INGRESAR VEHICULOS AUTOMOTORES A LAS PLAYAS





Registra Ixtapa-Zihuatanejo 79.2% de de ocupación hotelera el tercer fin de semana de Abril

MIJAIL ABARCA

ZIHUATANEJO, GRO., 24 DE ABRIL DE 2023.

Ixtapa-Zihuatanejo, registró una ocupación hotelera del 79.2 por ciento de manera general, por todas las hospederías de la zona para el tercer fin de semana de abril, no obstante y pese a ser baja, esta ciudad y puerto mantiene buenos porcentajes de afluencia turística



Destaca Tecpan como principal productor de plátano en Guerrero

Participan niños de La Unión en Clínica para Surf



ANZ
AGENCIA DE NOTICIAS ZIHUATANEJO



Celebra el TecNM Campus Costa Grande "Día del Niño" a los hijos de los trabajadores del plantel







ZIHUATANEJO- 24 DE ABRIL DEL 2023.-

En un evento de convivencia familiar para celebrar el Día del Niño, organizado este sábado por la Administracion del TecNM Campus Costa Grande y la Delegacion sindical D-V-43 del ITCG, tanto niñas como niños disfrutaron de un gran paseo por el Museo del Coco en la comunidad de El Coacoyul que dirige el Arquitecto, Jesús Espino Mercado, quien ofreció a los asistentes un recorrido que comenzó por los espectadores murales, obras de los maestros, Leonel Maciel y Carlos Maciel Kijano, originarios de la comunidad de la Soledad de Maciel en el municipio de Petatlán.

Los pequeñines acompañados de sus papás escucharon la historia de la llegada del cocotero al pacifico mexicano proveniente de tierras asiáticas.

Visitaron la exposición temporal "Insectos del mundo", a cargo del Entomólogo, Omar de Jesús Romero Guzmán.

Más tarde se realizó un recorrido por las huertas de cocos donde los visitantes observaron árboles frutales de papaya, mango, coacoyules además de árboles maderables como el cedro.

Los niños y niñas jugaron a la pelota en una cancha para finalizar su estancia disfrutando unas ricas hamburguesas y aguas frescas.

#TodosSomosTecNM

Tecnm



ANZ
AGENCIA DE NOTICIAS ZIHUATANEJO

LUNES 24 DE ABRIL DE 2023
Facebook: Agencia de Noticias Zihuatanejo

Necesario que autoridades impidan colocación de artes de pesca en barras de lagunas



*PARA EVITAR DEPREDACIÓN

EDGAR MAGAÑA

ZIHUATANEJO, GRO, A 24 DE ABRIL DE 2023-

Es necesario que las autoridades vigilen e impidan que se coloquen artes de pesca en las barras de las lagunas, debido a que con ello se reduce el desove de peces como el robalo.

El presidente de Club Zankas, Juan Antonio Reyes Pascacio, externó que varios puntos de pesca son descuidados y por ello se colocan artes de pesca prohibidas como son los trasmallos y chinchorros. Precisó que muchas especies marinas ingresan a las lagunas cuando se abren las barras en temporada de lluvias, debido a que acuden a desovar en agua dulce. Ante esta situación, hay gente que coloca las artes de pesca en las que los peces quedan atrapados e impiden que se lleve a cabo el ciclo de reproducción.

Por lo que considera necesario que las autoridades correspondientes realicen recorridos para evitar la depredación de las especies y que esto tampoco afecte a la pesca deportiva de orilla, la cual es una actividad que ha ido en crecimiento durante los últimos años en la zona costera de Guerrero.

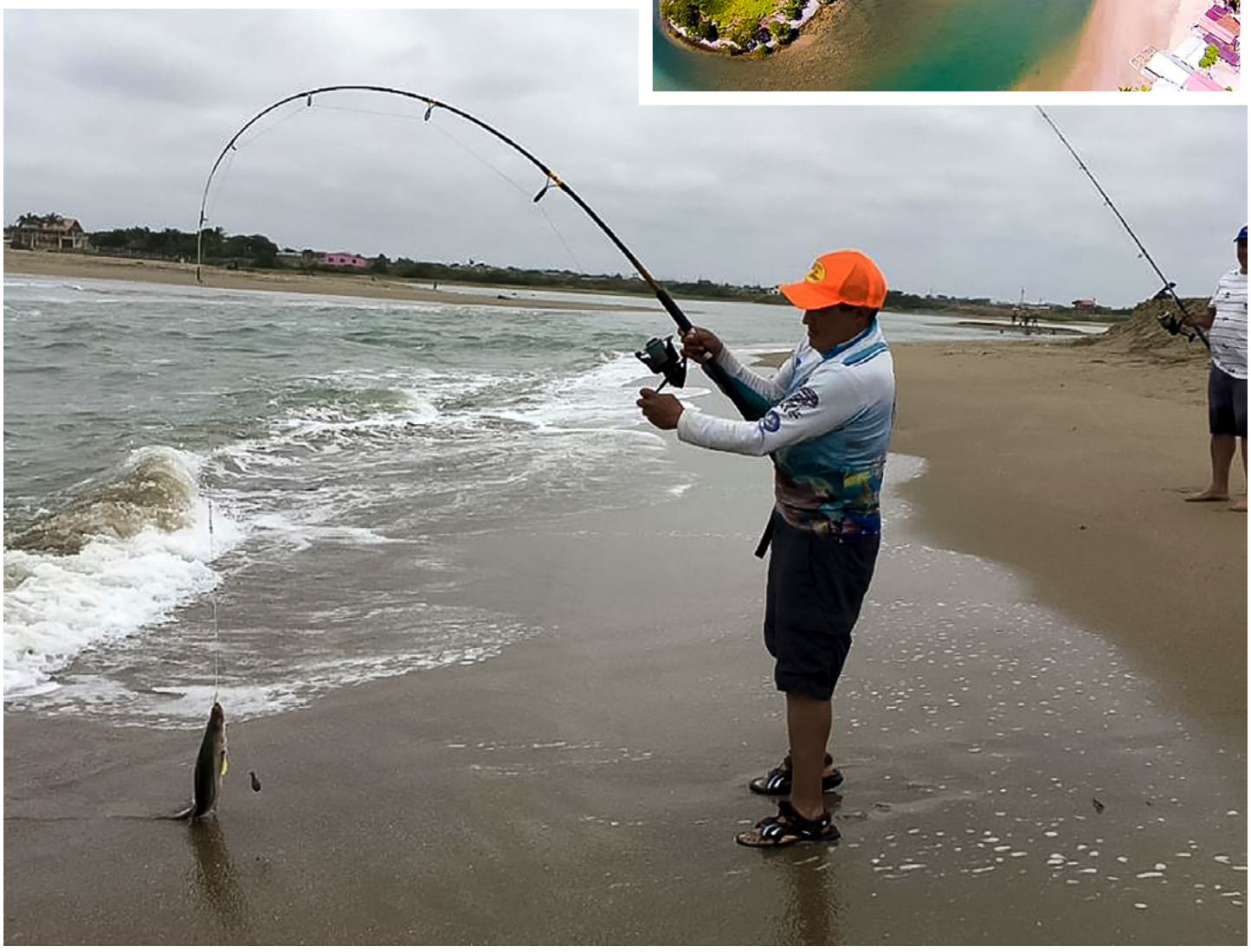

Necesario hacer conciencia y no ingresar vehículos automotores a las playas

> *En la pasada temporada vacacional se registró una decena de vehículos como racers y camionetas

MIJAIL ABARCA

ZIHUATANEJO, GRO., 24 DE ABRIL DE 2022-

En el pasado periodo vacacional de Semana Santa 2023, en playa Larga y Blanca de Zihuatanejo, turistas y habitantes ingresaron una decena de vehículos automotores como cuatrimotos, racers y camionetas; a pesar que el reglamento de uso de playa y el bando de Policía y Buen Gobierno lo impiden, por el riesgo que representa a bañistas y al entorno ecológico en general.

Sin embargo esto continua ocurriendo aun fuera de vacaciones, sobre todo en fines de semana, donde se observan distintos tipos de vehículos circular sobre ma franja de arena.

De acuerdo con información de la Policía Municipal Preventiva, en todas las vacaciones se recibieron reportes de la entrada de hasta 12 unidades, mismas que en su momento, algunas fueron desalojadas y otras lo hicieron por su cuenta al apreciar la presencia policial.

Pese a estos operativos y aún cuando existen letreros que llaman a no realizar estas prácticas, las personas no entienden y siguen con lo mismo; poniendo en la vida de niños y adultos que acuden a pasar un día en la playa; e incluso la vida misma de los conductores, quienes manejan a exceso de velocidad y corren el riesgo de sufrir un accidente.



La presencia de esos vehículos también impacta al entorno, contaminando la arena o el mar con los residuos químicos o destruyendo nidos de huevos de tortuga golfina; aunque se requiere un reforzamiento en la seguridad, lo mas importante es hacer conciencia y que estas personas entiendan que, no se gana nada haciendo esto, los riesgos con mayores.

Presidente Jorge Sánchez Allec inaugura cancha rehabilitada en escuela primaria Insurgentes





> *La obra beneficia a niñas y niños de al menos tres colonias de Zihuatanejo*

ZIHUATANEJO, GRO., A 24 DE ABRIL DE 2024.-

Al continuar entregando resultados del trabajo realizado por el gobierno de Zihuatanejo de Azueta durante los últimos cuatro años, el presidente Jorge Sánchez Allec, acompañado de su esposa Lizette Tapia Castro, integrantes del Cabildo y directores municipales, el presidente Jorge Sánchez Allec acudió a la escuela primaria "Insurgentes" para inaugurar la rehabilitación integral de la cancha de basquetbol de dicho plantel, en beneficio de cientos de alumnos que habitan en las colonias Emiliano Zapata, Cuauhtémoc e Ignacio Manuel Altamirano.

En un mensaje dirigido a las niñas y niños que con su presencia le dieron realce al evento, el alcalde Sánchez Allec les reiteró su reconocimiento como los representantes del futuro de Zihuatanejo, enfatizando que "para nosotros, es un honor estar aquí en su escuela, y cuando digo nosotros, hablo de todos los que formamos el gobierno municipal".

Abundó que para todos los integrantes del actual Ayuntamiento "es muy importante seguir dignificando el tema educativo, que es prioridad para este gobierno", al tiempo de mencionar que ante la limitación de recursos, se han conjuntado esfuerzos con algunas asociaciones extranjeras, como es el caso concreto de la Fundación Por los Niños de Zihuatanejo, "para seguir atendiendo las necesidades de las instituciones educativas".

Sobre la obra realizada en esta escuela primaria, el Ejecutivo municipal resaltó que "quisimos no venir a repararla, sino a hacer un trabajo integral, y la verdad es que hoy la hemos transformado, porque lo que queremos es que tengan las mejores condiciones, porque hoy estas niñas y estos niños, ustedes chicos, van a ser el futuro de Zihuatanejo y necesitamos que se preparen bien, necesitamos que estén listos para afrontar los retos que traiga el futuro".





Remarcó que todo lo que está haciendo el "gran equipo del gobierno municipal", es con la única finalidad de que Zihuatanejo y sus escuelas sigan teniendo el avance que se requiere.

A todos los alumnos del plantel, los invitó para que el próximo sábado 29 de abril, a partir de las 5:00 de la tarde, estén presentes en la Unidad Deportiva Municipal para que disfruten del gran evento que ahí se va a desarrollar en conmemoración del "Día del Niño 2023".

Por su parte la alumna Dasha Adara Texta Flores y el director del plantel, José Luis Ruiz Castellanos, reconocieron que con el apoyo del gobierno encabezado por el alcalde Jorge Sánchez Allec se pudo dignificar la cancha deportiva de este centro escolar, que es utilizada como patio cívico, además de agradecer la entrega de apoyos alimentarios por parte de la presidenta honoraria del DIF Zihuatanejo, Lizette Tapia Castro.

ANZ
AGENCIA DE NOTICIAS ZIHUATANEJO

LUNES 24 DE ABRIL DE 2023
Facebook: Agencia de Noticias Zihuatanejo

DIF Zihuatanejo realizó campaña de Podología





ZIHUATANEJO, GRO., A 24 DE ABRIL DE 2023.-

El DIF Zihuatanejo que encabeza la Presidente honoraria Lizzet Tapia Castro en coordinación con La Escuela de Enfermería No. 2, División Post-Grado Diplomado de Podología, llevaron a cabo la primera campaña de Podología en las instalaciones de la unidad básica de rehabilitación(UBR), donde se atendieron un total de 100 pacientes con afecciones relacionadas con los pies, como los juanetes, callos, espuelas de talón, dedos en martillo, fascitis plantar, uñas encarnadas, hongos en campaña totalmente gratuita.

De esta manera el DIF Zihuatanejo con la señora Lizzet Tapia al frente y con el apoyo del presidente Jorge Sánchez Allec amplía sus servicios para acercar los beneficios de salud a los azuetenses y de esta manera promover el bienestar social en las familias de Zihuatanejo.

Está campaña se suma a las que se estarán realizando de manera especial para niñas y niños, cómo son la campaña de salud bucal y la campaña de salud visual Veo.Veo, que forman parte de las celebraciones del mes de Abril para festejar a todos los zanquitas.





Registra Ixtapa-Zihuatanejo 79.2% de de ocupación hotelera el tercer fin de semana de Abril



> *Pese al regreso a clases, esta ciudad y puerto mantiene un buen porcentaje de ocupación*

MIJAIL ABARCA
ZIHUATANEJO, GRO., 24 DE ABRIL DE 2023.

Ixtapa-Zihuatanejo, registró una ocupación hotelera del 79.2 por ciento de manera general, por todas las hospederías de la zona para el tercer fin de semana de abril, no obstante y pese a ser baja, esta ciudad y puerto mantiene buenos porcentajes de afluencia turística

Cabe señalar que tras culminar las dos semanas de vacaciones, prestadores de servicios turísticos manifestaron que tuvieron una temporada importante afluencia, la cuál se tradujo en derrama económica para esta ciudad y puerto, pero que ahora las expectativas están puestas en el próximo verano

"Con el regreso a clases si se notó una baja en la afluencia de paseantes, es normal, sin embargo aun tenemos buenos números y esperamos que para verano mejore aún más "

Añadieron que de esperan que en día de baja temporada, por lo menos desde los días jueves, los porcentajes se eleven, incluso a más del 70% de manera general, ya que aun en temporada baja, sobre todos los fines de semana, la gente sigue llegando al destino.

Por separado Ixtapa generó el 83.2 por ciento, mientras que Zihuatanejo un 57.3 por ciento, los tiempos compartidos 32.0 por ciento.

El puerto de Acapulco registró de manera general 82.1 por ciento en sus tres segmentos, por otro lado, la ciudad colonial de Taxco 77.1 por ciento. En tanto el estado de Guerrero de manera general proporcionó el 81.0 por ciento.





ANZ
AGENCIA DE NOTICIAS ZIHUATANEJO

LUNES 24 DE ABRIL DE 2023
Facebook: Agencia de Noticias Zihuatanejo

La Saladita un paraíso para el Surf y el turismo extranjero: Elsa Valencia



Playa la saladitas el Paraíso escondida en la costa del pacífica de guerrero, méxico, la saladita es un paraíso secreto para los surfistas, albergando una de las olas más largas de méxico.

Sobre la saladita la saladita, señala Elsa Valencia, prestadora de servicios turísticos, es un pequeño pueblo de playa ubicado en la costa del pacífico de méxico en el municipio de La Unión, en la región de la Costa Grande de Guerrero, es un lugar conocido por su larga playa de arena y olas consistentes.

La Saladita se ha convertido en un destino popular para surfistas de todo el mundo, tiene más de una milla de largo y es conocida por su largo point break de izquierda.

Las olas aquí están generalmente en el rango de 2 a 4 pies, lo que lo convierte en un gran lugar para surfistas principiantes e intermedios. el agua es cálida y clara, y la playa está respaldada por una exuberante vegetación tropical. además del surf, la saladita ofrece una variedad de otras actividades para que los visitantes disfruten. la ciudad tiene una pequeña selección de restaurantes, bares y tiendas, y hay varios operadores turísticos que ofrecen viajes de pesca, excursiones de esnórquel y más. los visitantes también pueden tomar un corto paseo en bote a la cercana isla de ixtapa, donde pueden nadar con delfines o practicar buceo.





Elsa Valencia comenta que la saladita también es un gran lugar para la observación de aves, con una variedad de aves tropicales, incluidos pelícanos, fragatas y águilas pescadoras, que se pueden ver en el área. en general, la saladita ofrece una experiencia de playa mexicana única y auténtica para surfistas y entusiastas de la naturaleza. con su surf de clase mundial, hermosos paisajes y gente amigable, es un destino de visita obligada para cualquiera que busque escapar del ajetreo y el bullicio . Es unos de los destinos de surf más desarrollados. El corazón de Saladita es la Comunidad de Los Llanos de Temalhuacán municipio de la Unión.



Destaca Tecpan como principal productor de plátano en Guerrero

> *En el ámbito nacional, Guerrero sube un escalón y se ubica en el sexto lugar en producción de esta fruta

ALBERTO SOLÍS

TECPAN DE GALEANA, GRO., A 24 DE ABRIL DE 2023.-



El presidente del Sistema Producto Plátano en Guerrero, Zacarías Layna Solis, informó que el municipio de Tecpan se mantiene en el primer lugar a nivel estatal en producción de esta fruta, por arriba de municipios como Copala, Coyuca de Benítez, Atoyac de Álvarez y Benito Juárez.

En tanto, en el país, la entidad pasó del séptimo lugar al sexto a nivel nacional, en producción del banano que, dijo, ha tenido un importante repunte después de la pandemia.



Layna Solis, destacó los esfuerzos de los "plataneros" porque también están buscando la variedad en sus plantaciones y puso como ejemplo que en ejidos como Tenexpa y El Suchil ya están cosechando plátano macho, cuando anteriormente solo cosechaban el plátano Tabasco.

Sostuvo que la organización del sector ha ayudado a mantener una correcta producción, debido a que los casi mil cultivadores de plátano se han dado a la tarea de cuidar sus plantaciones, "desde la limpieza de las huertas, hasta la fertilización y venta en otros mercados del estado".

Expuso que en los próximos días convocará a una reunión con el sector para ir trabajando en la integración de un plan de trabajo que recabe las necesidades, desde el aspecto técnico hasta lo relacionado a los programas de gobierno.

Avanza programa la Escuela es Nuestra en Costa Grande: Faustino Soto Ramos

> *En esta región se van a beneficiar 701 instituciones educativas en este primer semestre, asegura el funcionario federal



ALBERTO SOLÍS

TECPAN DE GALEANA, GRO., A 24 DE ABRIL DE 2023.-

Padres de familia y directivos de 30 escuelas de este municipio de Tecpan de Galeana, recibieron las tarjetas bancarias del programa "La Escuela es Nuestra", recursos que deberán invertir de forma responsable para mejorar la infraestructura, informó el delegado regional de los programas federales, Faustino Soto Ramos.

En un evento que encabezó Faustino Soto Ramos, llamó a los beneficiarios a "estirar" los recursos para abarcar un mayor beneficio.

Explicó que solo en el municipio de Tecpan, se están beneficiando 162 escuelas que, de manera calendarizada estarán recibiendo este apoyo y que como meta deben cumplir en su totalidad antes de que finalice el sexenio del presidente Andrés Manuel López Obrador.

El funcionario federal, refirió que la instrucción del presidente López Obrador, es la de no bajar la guardia y terminar todos los procedimientos de los programas del Bienestar y no solo del programa "La Escuela es Nuestra".

Reconoció el trabajo de los Servidores de la Nación, que se suman a apoyar al personal de otras áreas para agilizar los trámites como el próximo inmediato que es la entrega del fertilizante a los productores del campo.

Soto Ramos, pidió a los padres de familia y maestros, hacer buen uso de estos recursos y estirar lo más que se pueda el dinero para que de esta manera el programa se siga ejecutando en un futuro.



ANZ
AGENCIA DE NOTICIAS ZIHUATANEJO

LUNES 24 DE ABRIL DE 2023
Facebook: Agencia de Noticias Zihuatanejo

Conmemoran CIX Aniversario de la Gesta Heroica de la Defensa del Puerto de Veracruz



En una ceremonia celebrada en la Escuela de Maquinaria Naval

CD. LÁZARO CÁRDENAS, MICH., A 24 DE ABRIL DE 2023.-

Autoridades navales, militares y municipales conmemoraron este viernes el 109° aniversario de la Gesta Heroica de la Defensa del Puerto de Veracruz, un acto que tuvo lugar en las instalaciones de la Escuela de Maquinaria Naval, y al que asistió la Presidenta Municipal, Itzé Camacho.

La ceremonia dio inicio con los honores correspondientes, para posteriormente dar paso a la lectura de una reseña histórica de este hecho que tuvo lugar en el Puerto de Veracruz el 21 de abril de 1914, y que enmarca el patriotismo, lealtad y honradez de hombres que lucharon por la defensa de la soberanía y libertad de los mexicanos.

Por parte del Contralmirante, Infantería de Marina, D.E.M. Edilberto Cabrera González, Comandante de la Décima Cuarta Zona Naval; se compartió el mensaje del Secretario de Marina, Almirante José Rafael Ojeda Durán, sobre esta fecha, en el que destacó "la valentía y arrojo de un puñado de mexicanas y mexicanos que aun sabiendo que la victoria era lejana, optaron por el riesgo de perder la vida antes de atestiguar el avasallamiento de nuestra soberanía mexicana, que nos heredaron un ejemplo de valentía", dijo.

Posteriormente, se dio pase de lista a los héroes de esta hazaña histórica, así como un toque de silencio y una salva en su honor; asimismo se hizo reconocimiento a





cadetes de la Escuela de Maquinaria Naval por su destacado trabajo en esta institución.

La Gesta Heroica del Puerto de Veracruz fue aquel momento en que las tropas mexicanas se enfrentaron al ejército estadounidense que invadieron el puerto de Veracruz; sin embargo, la resistencia y valentía de aquellos hombres como el cadete Virgilio Uribe y el Teniente José Azueta defendieron con su vida la soberanía.

Inician Congreso e IEPC las reuniones informativas para la consulta en materia electoral

CHILPANCINGO, GRO., A 24 DE ABRIL DE 2023.-

El Congreso del Estado y el Instituto Electoral y de Participación Ciudadana del Estado de Guerrero (IEPC) iniciaron las reuniones previas informativas correspondientes a la Consulta a Pueblos y Comunidades Indígenas y Afromexicanos en materia electoral, en relación a las reglas para postulación y registro de candidaturas para el proceso electoral 2023-2024.

De acuerdo con la calendarización, las primeras visitas informativas iniciaron este sábado 22 de abril y se tiene contemplado llevarlas a cabo en 49 municipios de Guerrero que integran los nueve distritos electorales con población indígena y afromexicana.





El coordinador de la Unidad de Procesos de Consulta del Congreso del Estado, Juan Salvador Susunaga Flores, informó que los equipos de trabajo de ambas instituciones recorrieron este sábado y domingo los municipios de Acatepec, Ayutla de los Libres, Mochitlán y Tepecoacuilco de Trujano, donde se explica a las autoridades municipales y al público en general en qué consiste la consulta.

También se recorrieron los municipios de Atenango del Río, Buena Vista de Cuéllar, Copala, Copallillo, Cuajinicuilapa, Cualac, Cuautepec, Florencio Villarreal, Huitzuco de los Figueroa, Iguala, Igualapa, Juchitán, Marquelia, Omepetec, Mártir de Cuilapan, Quechultenango, Tixtla, Tlacoapa, Xochistlahuaca y Zapotitlán Tablas.

Para el próximo 29 de abril se realizarán las reuniones previas informativas en los municipios de Alcozauca, Atlixtac, Eduardo Neri, Iliatenco, Ixcateopan de Cuauhtémoc, José Joaquín de Herrera, Malinaltepec, Metlatónoc, Tlalixtaquilla de Maldonado, Xalpatláhuac y Zitlala, mientras que el domingo 30 se llevarán a cabo en los municipios de Ahuacuotzingo, Alpoyeca, Atlamajalcingo del Monte, Chilapa de Álvarez, Cochoapa el Grande, Copanatoyac, Cuetzala del Progreso, Huamuxtitlán, Olinalá, San Luis Acatlán y Tlapa de Comonfort.

Es prioritario para el Congreso fomentar el deporte: Yoloczin Domínguez

CHILPANCINGO, GRO., A 24 DE ABRIL DE 2023.-

La presidenta de la Junta de Coordinación Política, diputada Yoloczin Domínguez Serna, externó la importancia de fomentar desde el Congreso del Estado el deporte entre los jóvenes.

Entrevistada tras haber inaugurado el Primer Torneo Estudiantil Femenil, en el que participaron diversas escuelas de nivel medio superior, la legisladora dijo que el deporte no solo trae beneficios en cuanto a la convivencia armónica entre las personas, sino que también ayuda en el tema de la salud y la prevención de enfermedades, pero sobre todo, permite que los jóvenes se ocupen en actividades sanas, en lugar de ocuparse de cuestiones negativas.

Dijo que es la propia ciudadanía la que busca apoyo para el deporte, y desde el Congreso las diputadas y los diputados ponen su mejor empeño para impulsarlo.

Domínguez Serna inauguró el Primer Torneo Relámpago Estudiantil Femenil de Futbol, en el que participaron estudiantes de diversas escuelas de nivel medio superior de Acapulco, resultando triunfador el CBTIS 41, en una competencia reñida con el equipo del COBACH 32.

El encuentro se llevó a cabo este sábado en el Parque Papagayo de Acapulco, y participaron también Prepa 2, Conalep 1, Cbtis 14, Bachilleres 16, 7 y 2, entre otras instituciones educativas.





ANZ
AGENCIA DE NOTICIAS ZIHUATANEJO

LUNES 24 DE ABRIL DE 2023
Facebook: Agencia de Noticias Zihuatanejo



Participan niños de La Unión en Clínica para Surf





*Evento apoyado por el DIF Municipal

LA UNIÓN DE ISIDORO MONTES DE OCA, GRO., A 24 DE ABRIL DE 2023.-

Este fin de semana se llevó a cabo la Clínica para Surf en playa La Saladita, en la que participaron niños uniones. La presidenta honoraria del DIF Municipal, Rebeca Núez Martín del Campo, apoyó en la convocatoria y realización del evento en coordinación con Surfeando Sonrisas, invitando a los niños con algún tipo de discapacidad a participar los días sábado 22 y domingo 23 de abril.

De esta forma se fomenta el deporte entre la niñez de La Unión, ya que el surf ha tenido un crecimiento muy importante en todo el municipio y lo ha llevado a convertirse en un atractivo turístico.



Arriba a Acapulco el Décimo Noveno Crucero de la temporada; MS Borealis procedente de San Diego, California

*Con 1,444 personas a bordo que disfrutarán de la oferta turística de Acapulco

*El próximo martes, llegará otro crucero

ACAPULCO, GRO., A 24 DE ABRIL DE 2023.-

La mañana de este domingo, arribó a la Terminal Marítima de Acapulco el décimo noveno crucero de la temporada 2022-2023.

El MS Borealis es un crucero con bandera de Bahamas que transporta a mil 444 personas a bordo; de los cuales 817 son cruceristas y 627 tripulantes, procedentes de San Diego California.

En la administración encabezada por la gobernadora Evelyn Salgado Pineda se ha impulsado la conectividad marítima internacional, haciendo sinergia con el gobierno federal y municipal para brindar gratas experiencias y las condiciones necesarias para que arriben los cruceros.

En medio de bailes folclóricos, la Secretaría de Turismo de Guerrero dio una cálida bienvenida y se congratuló con la llegada de este barco, porque la última vez que arribó al puerto de Acapulco fue en el año 2019, después de la pandemia y ahora, nuevamente vuelve y seguirá incluyendo a este destino para sus próximos itinerarios.



Durante este arribo se dio el relevo de capitanes, en el que el Capitán Rommel Pineda entregó el Barco al Capitán Víctor Stoica para continuar con la travesía hacia tierras centroamericanas.

El acto protocolario de intercambio de placas al Capitán de Tripulación Zlatin Dimitrov, se llevó a cabo con motivo del primer arribo del MS Borealis a Acapulco; dicho acto fue encabezado por el Vicealmirante Raymundo Sánchez López, Administrador Único de ASIPONA Acapulco, acompañado de Sergio Palacios Hernández, director general de Promoción Turística Internacional de SECTUR Guerrero y por el secretario de Turismo Municipal, David Horacio Abarca Rodríguez.

> *El crucero partirá hoy a las 18:00 horas con destino al Puerto Caldera, el puerto marítimo costarricense, la hora de partida es algo inusual, porque todos los cruceros de la temporada han partido a las 17:00 horas.*

La Secretaría de Turismo estatal informó que el próximo martes 25 de abril, llegará el crucero número 20 de la temporada, el Norwegian Encore.

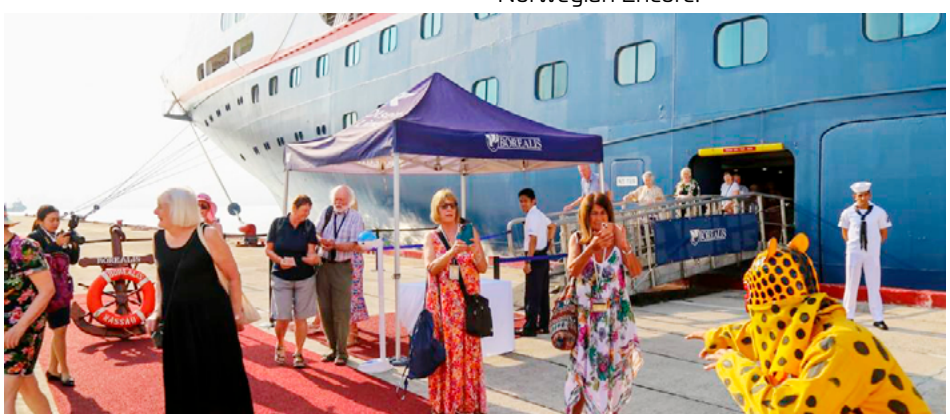

Parque Papagayo se convierte en espacio de Cultura y Recreación

*Inauguran exposición colectiva "La Naturaleza del Color" con más de 50 obras artísticas

ACAPULCO, GRO., A 24 DE ABRIL DE 2023.-

Un espacio de cultura y recreación se ha vuelto el Parque Papagayo con la magna exposición pictórica colectiva "La naturaleza del color", misma que exhibirá durante un mes más de 50 obras artísticas, entre pinturas y esculturas, en el centro social del parque.

La inauguración estuvo a cargo del director general del Parque Papagayo, Abel Luvio Villanueva, acompañado de la representante de la Secretaría de Bienestar Social, la directora general de Acciones Prioritarias y Gestión Social, Miriam Tenorio Velasco, así como el secretario de Turismo en la entidad, Santos Ramírez Cuevas, entre otras personalidades.

Al respecto, la representante de la Secretaría de Bienestar Social, Miriam Tenorio Velasco, felicitó al director Abel Luvio y resaltó que el parque se ha convertido en un lugar cercano a la gente; además que actualmente se observa un parque en mejores condiciones, limpio y con gran vida.

Abel Luvio Villanueva expresó en su discurso que la gobernadora Evelyn Salgado Pineda le ha dado instrucciones de convertir y transformar el parque Papagayo,





no sólo en un espacio de recreo para las familias sino que sea un espacio de cultura para los jóvenes y todas las familias de Guerrero.

La artista y coordinadora de la exposición colectiva "La naturaleza del color", Aza Evans expuso que son 10 diferentes autores con diversas propuestas, entre pintura, escultura y obra gráfica, aunque destacó que lo más reciente son las nuevas tendencias en color.

Manifestó que esta exposición de obras, son una muestra de muchas que se pretenden realizar en el Parque Papagayo, lo cual será para resaltar los trabajos de los maestros que exponen, así como también para generar más arte en espacios públicos, ya que aseguró "el arte puede transformar y nos invita a reflexionar".

La exposición colectiva estará exhibida durante un mes con 50 piezas, en el centro social del Parque Papagayo y se pretende que sea itinerante en diferentes espacios públicos; sumando la invitación a otros artistas para que se integren.

Algunos de los maestros que exponen su obra estuvieron presentes en la inauguración, como Alexandra de la Rosa, una artista joven de 28 años quien presenta 2 fotografías y ha participado en cinco exposiciones colectivas; el maestro Rogelio Rendón Cabañas, artista plástico que cuenta con 8 piezas expuestas y Aza Evans, artista que presenta realismo y escultura.

ANZ
AGENCIA DE NOTICIAS ZIHUATANEJO

LUNES 24 DE ABRIL DE 2023
Facebook: Agencia de Noticias Zihuatanejo



Concluye el diplomado, legislación en Guerrero, avances y pendientes: SEMUJER

CHILPANCINGO, GRO., 23 DE ABRIL DEL 2023.-

Este fin de semana concluyó con éxito el segundo módulo del Diplomado, "Legislación en Guerrero, Avances y Pendientes", con técnica normativa para legislar desde la perspectiva de género, derechos humanos y sustentabilidad, organizado por la Secretaría de la Mujer que preside, Violeta Pino Girón, el Congreso del Estado, Comisión para la Igualdad de Género, Unidad para la Igualdad de Género y el Instituto Electoral y de Participación Ciudadana del Estado de Guerrero.

El diplomado fue dirigido a diputadas y diputados, asesoras y asesores legislativos y demás dependencias participantes, así como al personal del congreso del estado y público en general interesado en profundizar y adquirir herramientas para analizar los temas de argumentación jurídica y técnica legislativa para lograr una legislación desde la perspectiva de género, derechos humanos y sustentabilidad.

El objetivo de la impartición del módulo legislación en Guerrero Avances y Pendientes, permitirá lograr una legislación desde la Perspectiva de Género, Derechos Humanos y Sustentabilidad para erradicar la violencia en contra de las Mujeres.

El curso fue impartido en cuatro sesiones los días 14, 15, 21 y 22 de abril por el maestro Pablo Navarrete Gutiérrez, en el auditorio de la maestría en derecho, de la facultad de derecho del Congreso del Estado.

Asistieron a los módulos diputados y personal del congreso, de la Secretaría de la Mujer, representantes de dependencias estatales y de organizaciones sociales del estado de Guerrero.

Asiste Evelyn Salgado Pineda a la ceremonia por el 109 Aniversario de la Gesta Heroica del Puerto de Veracruz

ACAPULCO, GRO., A 24 DE ABRIL DE 2023.-

Durante su participación en la Ceremonia Conmemorativa al 109 Aniversario de la Gesta Heroica del Puerto de Veracruz del 21 de abril de 1914, la gobernadora Evelyn Salgado Pineda honró la memoria de quienes han dado su vida por la defensa de la Patria y refrendó el compromiso absoluto de seguir trabajando de la mano con las instituciones, para fortalecer las tareas de construcción de la paz, de reconstrucción del tejido social, de la generación de bienestar para las familias de Acapulco y para las familias de Guerrero.

"Por eso hoy los honramos con la memoria, pero también los honramos con la acción. Con la memoria, para nunca olvidar de dónde venimos, nuestras raíces, nunca perder de vista nuestra historia, que nos motiva y que nos empuja todos los días a salir adelante. Con la acción, para llevar a la práctica los más altos valores navales, siempre navegando por lo correcto, con honor, con deber, con lealtad y con patriotismo; valores que siempre han distinguido a esta gran institución de la Marina Armada de México", dijo.

En el acto realizado en la explanada de las instalaciones de la Décima Octava Región Naval, la gobernadora expresó su reconocimiento al Ejército, la Guardia Nacional, las policías estatales y municipales, así como todas las instituciones, que desde sus diferentes trincheras trabajan de manera incansable, con valentía, transparencia y honestidad.

De igual manera, pidió tener siempre presente que, "somos hijas e hijos de esta tradición, que nuestra historia nos obliga a seguir adelante, a fortalecer nuestras instituciones, a valorar a quienes nos antecedieron y a trabajar de manera incansable siempre en beneficio del pueblo de Guerrero".





En su participación, el comandante de la Décima Segunda Región Naval, Julio César Pescina Ávila leyó el mensaje oficial alusivo a esta fecha del secretario de Marina José Rafael Ojeda Durán, en donde resaltó que esta conmemoración se resume en un gran valor patrio. "A 109 años de la heroica defensa del puerto de Veracruz, el honor, deber, lealtad y patriotismo que impulsó a los marinos navales al amparo de la Patria, siguen intactos. Valores que son el faro que guía el actuar de las y los integrantes de nuestra institución", dijo.

Durante el acto, la gobernadora dio lectura a la lista de héroes de la Heroica Escuela Naval Militar y del Heroico Colegio Militar. En tanto que la alumna de tercer grado de preparatoria de la Universidad Autónoma de Guerrero, Angely Salmerón Oscuro recitó la poesía Heroica Escuela Naval.

También se llevó a cabo la entrega de citación a nueve elementos, en representación del personal naval perteneciente a esta jurisdicción, por su relevante participación en la Jornada de Atención Médica en lugares de difícil acceso.

Asistieron a este evento el secretario general de Gobierno, Ludwig Marcial Reynoso Núñez; el presidente del Tribunal Superior de Justicia del Estado, Raymundo Casarrubias Vázquez; la diputada presidenta de la Mesa Directiva del Congreso Local, Yanelly Hernández Martínez; la fiscal general del estado, Sandra Luz Valdovinos Salmerón; el secretario de Seguridad Pública Estatal, Evelio Méndez Gómez; el comandante de la Novena Región Militar, Ricardo Flores González; el administrador general para el Recinto Portuario de Acapulco, Raymundo Sánchez López

EU y otros países evacúan a sus ciudadanos de Sudán



JARTUM.-

Estados Unidos, Francia, Alemania, y el Reino Unido entre otros empezaron a evacuar este domingo a sus ciudadanos o a su personal diplomático de Sudán, donde los combates entre el ejército y los paramilitares entraron en su segunda semana.

La violencia en este país del noreste de África, de unos 45 millones de habitantes, se desató el 15 de abril entre el ejército del general Abdel Fatah al Burhan, gobernante de facto de Sudán desde el golpe de 2021, y su rival, el general Mohamed Hamdane Daglo, líder de las Fuerzas de Apoyo Rápido (FAR). Los enfrentamientos tienen lugar esencialmente en Jartum, la capital, y en la región de Darfur, en el oeste del país.

Los presos han sido liberados de al menos una prisión, dijeron los abogados, mientras que otras fuentes informan, sin que haya verificación independiente, de ataques contra otras dos prisiones, principalmente la de Kober, que alberga a todos los presos políticos, incluido el dictador depuesto Omar al- Bashir. Más de 420 personas murieron y 3.700 resultaron heridos hasta ahora, según la Organización Mundial de la Salud (OMS).

El papa Francisco pidió que ambos bandos en disputa retomasen el diálogo ante la "grave" situación que vive el país. Dos treguas acordadas previamente en la semana no lograron detener los choques. La violencia ha desplazado a decenas de miles de personas hacia otras zonas de Sudán, y a los vecinos Chad y Egipto. Videos grabados por AFP mostraban a decenas de vehículos de Naciones Unidas saliendo de la capital hacia Puerto Sudán, a orillas del mar Rojo, de donde salieron el sábado 150 personas.

Francia lanzó una "operación de evacuación rápida", anunció el Ministerio de Relaciones Exteriores el domingo. La operación incluye a ciudadanos europeos y de países aliados y un primer vuelo transportço n centenar de personas.

También Italia indicó que trataba de sacar a sus ciudadanos atrapados en el país, al igual que Turquía, que se vio obligado a interrumpir su operación ante una explosión cerca del lugar de encuentro en el barrio de Kafuri, en el norte de Jartum.

El primer ministro británico, Rishi Sunak, informó que el ejército de su país procedió a una "evacuación compleja y rápida" de los diplomáticos británicos y sus familias. En una publicación en Twitter, Sunak subrayó que la evacuación se llevó a cabo en un "contexto de escalada de violencia y de amenazas en contra del personal de la embajada". Estados Unidos también evacuó a su personal gubernamental de Jartum con helicópteros, señaló horas antes el presidente Joe Biden en un comunicado. Washington suspendió además temporalmente las operaciones de su embajada.

Los encarnizados combates entre las fuerzas de los dos generales en el poder no dan tregua. Los tiroteos se intensifican en la capital y sus alrededores. Aviones de combate sobrevuelan la zona mientras van avanzando los blindados paramilitares. Los ataques ya destruyeron u obligaron a cerrar un "72% de los hospitales" en las zonas de combate, alertó el sindicato de médicos. En las calles, los enfrentamientos dejan sus marcas. Algunas farolas yacían el domingo sobre el suelo, mientras algunas tiendas incendiadas seguían sacando columnas de humo.

Para el investigador Hamid Jalafallah, "pedir corredores seguros para evacuar a los extranjeros sin pedir al mismo tiempo el fin de la guerra sería terrible". "Los actores internacionales tendrán menos peso cuando hayan abandonado el país: hagan lo que puedan para irse con seguridad, pero no dejen a los sudaneses atrás sin protección", pidió. En Jartum, con una población de 5 millones, el conflicto dejó a los civiles aterrorizados refugiados en sus casas. Muchos temen un recrudecimiento de la violencia tras la salida de los extranjeros.

Atrapados entre los combates, carecen de agua y electricidad, mientras las reservas de alimentos se van agotando. Las redes de internet y teléfono funcionan de manera intermitente. La primera evacuación fue posible por un declive en los combates el viernes, primer día de la fiesta del Aíd al-Fitr, que marca el fin del mes sagrado musulmán del Ramadán. La disputa entre Burhan y Daglo surgió de los planes de integrar las FAR al ejército regular, un requisito clave del acuerdo para restaurar la democracia en Sudán tras el golpe militar que depuso al gobernante autocrático Omar al Bashir en abril de 2019.

El Programa Mundial de Alimentos advirtió que millones de personas más podrían sufrir hambre debido a la violencia, en el tercer país más grande de África, donde un tercio de la población necesita ayuda humanitaria.

ANZ
AGENCIA DE NOTICIAS ZIHUATANEJO

LUNES 24 DE ABRIL DE 2023
Facebook: Agencia de Noticias Zihuatanejo

Pagará México alto costo ambiental con el arribo de empresas



Ciudad de México.- Mano de obra barata, tierras a bajo costo, recursos naturales abundantes y tratados comerciales sólidos, dicen especialistas, son frente a los elevados costos de transporte de Asia a Estados Unidos (propiciados por la pandemia de covid-19 y el conflicto armado entre Rusia y Ucrania), los principales atractivos que ven empresas estadunidenses y chinas para trasladar sus plantas de manufactura a México, un fenómeno conocido como nearshoring (relocalización), que ante los ojos del mundo es la última oportunidad de cambiar la estructura económica de nuestro país.

De aprovechar la oportunidad, dicen algunos analistas, México puede impulsar el crecimiento de su producto interno bruto en 8 por ciento en los siguientes seis años, optimismo que comparte el mismo gobierno mexicano; no obstante, señalan otros, detrás hay retos importantes como la seguridad, la incertidumbre en el clima de negocios, el reto de construir una cadena de suministros, la falta de espacios para naves industriales y no menos importante, el duro golpe que representará para el ecosistema del país el arribo de tal cantidad de fábricas. Sobre este último punto hace énfasis Eduardo Enrique Aguilar, investigador de la Universidad de Nuevo León, quien señala que un proceso de industrialización al grado que se pretende implica depredación de bosques, acaparamiento de agua, colocación masiva de concreto, emisión de gases tóxicos, exceso de automóviles y consumo masivo de energía, entre otras cosas, que implican una intensa degradación del entorno.

El ejemplo perfecto, explica, es Monterrey, Nuevo León, cuya zona metropolitana puede ser catalogada como un "infierno ambiental", pues al problema de la crisis hídrica se le debe agregar el del aire (en lo que va del año muy pocos días sus habitantes han contado con buena calidad) y ahora el agregado de Tesla, empresa que instalará una megafábrica de baterías de litio sin presentar públicamente ningún estudio de impacto ambiental. Destacó que el nearshoring implica el uso de grandes recursos, pues sólo por poner un ejemplo, el agua no sólo es necesaria para la fábrica, sino también para toda la infraestructura que requiere un polo de desarrollo, como son fraccionamientos, clústers, hospitales, hoteles, y demás servicios. Paralelamente a lo ambiental, México enfrenta otros retos, uno de ellos es la escasez de espacio industrial en zonas consideradas como manufactureras. De acuerdo con estimaciones de Santander, en el país hay 57 millones de metros cuadrados de plantas industriales; sin embargo, en la zona fronteriza hay nula disponibilidad y en el resto hay apenas 3 por ciento de espacios disponibles.

Lo anterior es un problema dada la alta demanda, pues de acuerdo con la Asociación Mexicana de Parques Industriales Privados, existe interés por parte de empresas extranjeras, especialmente de estadunidenses y asiáticas, al grado de que en 2022 se estima que se construyeron alrededor de 47 parques industriales; sin embargo, a estas alturas el espacio disponible para este tipo de infraestructura ya es poco. Un reporte de la consultora global CBRE indica que al cierre de tercer trimestre 2022 se alcanzó un millón 200 mil metros cuadrados de demanda de espacios por concepto de nearshoring, lo que representó casi el doble de la cifra anual con la que cerró el 2021, siendo el norte la región del país más demandada por las empresas que buscan instalar fábricas para posteriormente mandar su producto a Estados Unidos.

De acuerdo con un estudio del Banco de México sobre el nearshoring y las empresas en México, las principales razones por las que éstas se están reubicando en México es por las tensiones comerciales entre Estados Unidos y China y para cumplir con las reglas de origen del T-MEC en el sector automotor. Un reporte de Santander denominado Nearshoring Data Monitor, indica que el producto interno bruto (PIB) del país podría tener un crecimiento adicional de 8 por ciento en los próximos seis años siempre y cuando México se quede con parte de lo que China deje de vender a Estados Unidos.

Ante este optimismo Enrique Dussel Peters, coordinador del Centro de Estudios China-México (Cechimex), de la Universidad Nacional Autónoma de México, no niega el potencial que tiene México; sin embargo, advierte que es necesario matizar el optimismo, pues la realidad es que China es un mercado de mil 400 millones de habitantes que representa miles de millones de dólares, mismo que las grandes empresas estadunidenses no están dispuestas a perder.

Al especialista se le suman analistas de riesgo político y legisladores de EU, quienes recientemente han señalado "los problemas de seguridad que enfrenta México". Dussel Peters destaca que México enfrenta una paradoja, pues además de los temas de seguridad, aunque es innegable el potencial que tiene el país para aprovechar el conflicto comercial que tienen desde hace varios años Estados Unidos y China, el verdadero problema es que aunque las empresas se instalen en territorio nacional no van a poder resolver la dependencia que tienen de China, pues en México aún no está desarrollada la cadena de proveeduría, lo que no se logrará en unos cuantos años.

"Por poner un ejemplo: se puede instalar una fábrica de zapatos en México; sin embargo, el material para fabricar la suela lo tienen que seguir importando desde China, porque aquí no lo van a encontrar. Ese es un gran problema de logística. Además de no poder resolver problemas de proveeduría, las compañías van a tener que enfrentar otros, como por ejemplo los sindicatos, la distribución de energía y la burocracia, entre otros." Carlos Bautista, especialista en comercio exterior de la Universidad La Salle, destacó que si bien la inseguridad es un problema que urge resolver en el país para atraer mayores inversiones, en el caso de la relocalización de empresas, México es un país bastante atractivo, pues el costo beneficio para las empresas, debido a la cercanía, es bastante bueno, sobre todo en la productividad y competitividad.

El también académico explicó que desde hace varios meses el incremento en los precios de los fletes ha afectado a diversos productos traídos desde China, lo cual ha causado un aumento en los costos de distribución; además, la guerra comercial entre China y EU continúa, de tal manera que las grandes compañías norteamericanas buscan centros de producción que no creen problemas a futuro, porque el gobierno estadunidense podría poner obstáculos a las importaciones del país asiático.

EL KENIANO KELVIN KIPTUM GANA MARATÓN DE LONDRES



LONDRES.-

Apenas cruzó la meta, el keniano Kelvin Kiptum se desvaneció tras ganar en el Maratón de Londres con el segundo mejor tiempo de la historia en la distancia.

El maratonista de 23 años de Kenia batió la marca de Londres con un tiempo de dos horas, un minuto y 25 segundos y quedó a 16 segundos del récord mundial de Eliud Kipchoge. En un trazado que destaca por su rapidez pues es completamente plano. "Estoy muy feliz con el resultado", indicó Kiptum. "No sé qué decir en este momento, estoy agradecido. El trayecto se sintió bien, hubo un poco de lluvia a la mitad, pero estuvo bien".

En la rama femenina, Sifan Hassan completó una impresionante voltereta para ganar su primer maratón tras aparentemente lesionarse en el trayecto. Algunos de lo nombres que Kiptum dejó atrás fueron los de Mo Farah, quien participó en su último maratón a los 40 años, terminó noveno (2:10:28); el campeón defensor Amos Kipruto.El segundo lugar fue para el keniano Geoffrey Kamworor (2:04:23) y el tercero para etíope Tamirat Tola (2:04:59).

Hassan ganó la rama femenina de manera dramática en el que era considerado el grupo más fuerte que jamas haya participado. La campeona olímpica de los 5 mil y 10 mil metros de 30 años alcanzó a las líderes y se fue al frente empujando al final para superar a la etíope Alemu Megertu, segunda con 2:18:37 y la campeona olímpica reinante, la keniana Peres Jepchirchir, terminó tercera con un tiempo de 2:18:38.

El Maratón regresó a su tradicional fecha de abril después de tres años de que se tuvo que realizar en octubre debido a la pandemia de Covid-19. Se espera que un récord de 48 mil personas crucen la línea de meta cerca del Palacio de Buckingham de entre un grupo de 49 mil 675 corredores que se registraron. El récord anterior de asistencia era de 43 mil 199 en el 2019.



Valencia, Román y Ruiz ganan oro en el Mundial de Tiro con Arco

Ciudad de México.- México, potencia olímpica y mundial en tiro con arco, refrendó su hegemonía con el equipo femenil integrado por Alejandra Valencia, Aída Román y Angela Ruiz, para conquistar la medalla de oro en la Copa del orbe en Antalya, Turquía.

La experiencia de las medallistas olímpicas Valencia y Román, y la debutante Ruiz, de 16 años de edad, se combinaron para ofrecer una final demoledora para vencer 6-0 al trío chino integrado por Zhang Mengyao, An Qixuan y Hain Ligan por 55-51-55-54 y 57-53.

"Esperábamos eso durante mucho tiempo, un primer lugar desde hace dos años y ahora lo tenemos. Es un buen comienzo de temporada. Tenemos mucha confianza en que nuestro nuevo equipo es bueno y funciona bien", dijo Valencia, medallista olímpica de bronce en Tokio, a World Archery.

ANZ
AGENCIA DE NOTICIAS ZIHUATANEJO

LUNES 24 DE ABRIL DE 2023
Facebook: Agencia de Noticias Zihuatanejo

Drake Bell se refugia en México tras desaparición y divorcio

México.- Tras que Drake Bell se enteró por la prensa estadounidense de que su esposa Janet Von Schmeling acudió esta semana a la corte para solicitar el divorcio, después de cuatro años de matrimonio y citando "diferencia irreconciliables", el cantante se refugió en México, luego también de su polémica desaparición.

Fue el 19 de mayo cuando el Departamento de Policía de Daytona Beach (Florida) utilizó su cuenta oficial de Facebook para indicar que agentes estaban en búsqueda de Jared Bell. "Se le considera desaparecido y en peligro", postearon las autoridades, generando que se viralizara la alerta. Horas más tarde, el propio departamento realizó un update de la situación y escribió: "En este momento, podemos confirmar que las fuerzas del orden están en contacto (con él) y que el señor Bell está a salvo". El cantante publicó un tweet en el que parecía minimizar la situación.

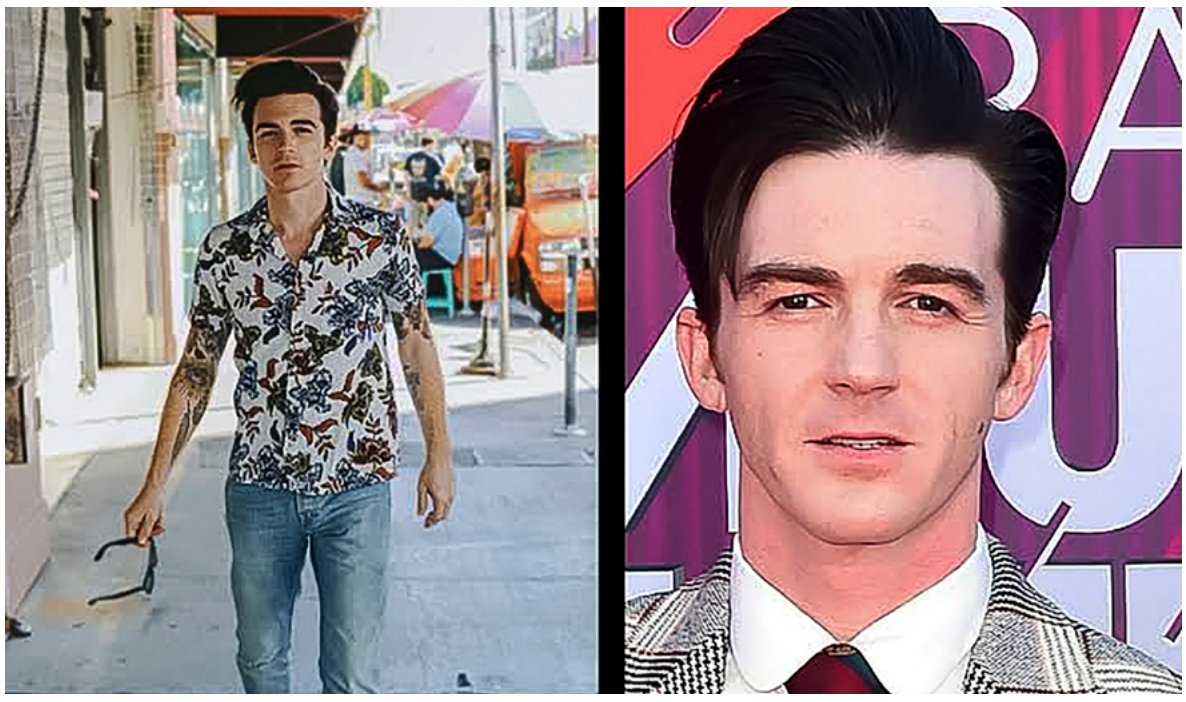

"Dejas tu teléfono en el carro, no contestas por la noche, ¿y después esto?" posteó el intérprete, aunque luego de varias críticas prefirió borrar el mensaje. Y es que la preocupación se dio luego de que un policía de la estación de Daytona Beach se comunicó al 911 para advertir que Drake había tenido una pelea con Janet. El mismo oficial detalló, a través de mensajes de voz, que Bell había amenazado con "emborracharse y ahorcarse", por lo que cuando dejó de contestar mensajes y llamadas, las autoridades decidieron intervenir por lo que consideraron un "posible intento de suicidio". Drake fue localizado en un hotel de Orlando.

Tal parece que Bell ha encontrado en México un lugar para sentirse seguro, en uno de sus varios escándalos, el artista dejó Estados Unidos para llevar su música a Jalisco; aunque primero la presentación se haría en paralelo a las actividades del Festival Internacional de Cine en Guadalajara, al final el certamen fílmico se deslindó. Ahora Drake puso distancia a toda la polémica en su país tras su desaparición y la solicitud de Janet del divorcio, una vez más poniendo su música por delante, pero ahora lo hizo en Aguascalientes, en donde se desarrolla la Feria Nacional de San Marcos. Drake ofreció un concierto ayer en Crypto, ubicado en el Teatro Víctor Sandoval.

La presentación de Bell duró poco más de una hora, durante la cual ofreció a su público las canciones La camisa negra, que en su momento aseguró a Quién grabó por la admiración que siente por Juanes; también hizo otros covers como Livin' la vida loca, Fuego lento y su éxito I Know. El momento más nostálgico y que hizo que todos cantarán al coro con Bell fue cuando tomó su guitarra para entonar el éxito de la serie Drake y Josh, I found a way. El actor no quiso encontrarse con la prensa nacional y pidió que lo resguardarán 10 elemento de seguridad, traídos desde EE.UU. reportaron los medios locales.

Tras terminar su concierto, como el mismo intérprete lo aceptó alguna vez, es muy fan de los tacos al pastor, por lo que decidió luego de entregar su música a sus varios fieles seguidores, tomarse un momento para cenar en una taquería cerca del recinto en el que se presentó, en donde aceptó tomarse algunas fotos con quienes se lo pedían.

Cristian Castro se quita la ropa en concierto junto a Miranda!

México.- Si existe alguien que en los últimos años no se muestra tímido ante el ojo público, es Cristian Castro . Parece ser que al cantante ya no le importa el qué dirán y prueba de ello es su más reciente participación al lado de Miranda!

El grupo lo invitó a subir al escenario para interpretar a dueto una de sus canciones en Argentina, país en donde actualmente radica el hijo de Verónica Castro, y éste tuvo una conducta inusual, pero no sorprendente. En redes sociales se hicieron virales varios videos en los que el intérprete de Lloran las rosas canta y baila con un look muy peculiar, tan sólo su ropa interior de color azul.

Durante el show, al cantante mexicano se le ve feliz y disfrutando del momento junto al dúo argentino, algo que, sin duda, emocionó al público asistente que lo ovacionó entusiasmado.

Pero eso no fue todo, conforme avanzaba la canción, también se quitó la sudadera azul que traía mostrando sin pudor cierto sobrepeso que fue criticado por algunos y aplaudido por otros que subrayan la importancia de que acepte su cuerpo tal y como es.

"Ya le salió lo Valdés", "Se juntó con las personas indicadas", "Creí que lo había visto todo", "Lo amo", "Es muy random, por eso me gusta", "Él siempre único", "Nunca verán a Luis Miguel así", "Ni las Kardashian se atrevieron a tanto", son algunos de los cometarios que se leen en los posteos de los clips que ya son tendencia.

Al concluir el número musical, Ale Sergi y Juliana Gattas se acercaron al cantante para abrazarlo y agradecerle por su presencia: "Te amamos Cristian Castro", dijo el vocalista. Esta semana, el llamado Gallito feliz ocupó los titulares cuando una modelo argentina difundió en el programa Chisme no Like ciertos audios en los que, supuestamente, él la acosa.





Muere canadiense dentro de su casa en La Moraleja



Zihuatanejo, Gro., a 24 de abril de 2024.- Un extranjero fue localizado sin vida dentro de su domicilio en el fraccionamiento de La Moraleja, Ixtapa, durante la mañana de este domingo, por lo cual se movilizaron las corporaciones de seguridad y agentes de la Fiscalía General del Estado (FGE).

Fue a las 11 horas que elementos de la Policía Municipal y Marina se trasladaron al referido núcleo habitacional por el reporte de una persona sin vida dentro del domicilio, ya que las ventanas despedían un olor fétido.

Se trata de William Croyne, de aproximadamente 60 años de edad, quien fuera originario de Canadá, quien vivía en condiciones insalubres; su cuerpo ya estaba en estado de descomposición.

Tras las diligencias, los agentes de la FGE ordenaron el traslado del cuerpo al Servicio Médico Forense (Semefo), se espera que sea reclamado por sus familiares.

Volcó vehículo tras chocar con anuncio de la carretera Acapulco-Zihuatanejo





ZIHUATANEJO, GRO., A 24 DE ABRIL DE 2023.-

Un vehículo se estampó contra la estructura de un anuncio en el entronque de la colonia Los Reyes (La Chivera), en la carretera federal Acapulco-Zihuatanejo, lo que dejó un saldo de cuenta en los materiales.

El siniestro ocurrió a las siete de la mañana este domingo, cuando un conductor que circulaba exceso de velocidad en su Volkswagen Golf, blanca, con placas de Guerrero, perdió el control al llegar al crucero y se impactó contra un anuncio el cual ya estaba dañado y finalmente lo terminó de derribar.

Al lugar acudieron los paramédicos de la dirección municipal de Bomberos para atender a los lesionados, posteriormente se hicieron cargo de trasladarlos a un hospital; de igual forma hicieron acto de presencia los oficiales de la Guardia Nacional quienes solicitaron al personal de Gruas Apside remitir el auto al corralón para los trámites correspondientes.