

ANZ
DIARIO DIGITAL
ZIHUATANEJO, GUERRERO / DIRECTOR GENERAL: ROGELIO CENDEJAS ROSALES
TEL: 755 101-9983 / JUEVES 20 DE ABRIL DE 2023

ENCABEZA LA GOBERNADORA EL PRIMER SIMULACRO NACIONAL 2023 EN OFICINAS DE GOBIERNO EN GUERRERO



"La prevención es tarea de todas; no podemos evitar el desastre natural, pero sí podemos estar preparados": Evelyn Salgado Pineda

*Participan más de 118 mil personas en simulacro por sismo de 7.5 en Guerrero

URGE REGULAR Y REGLAMENTAR PESCA DEPORTIVA DE ORILLA



EDGAR MAGAÑA

ZIHUATANEJO, GRO., A 20 DE ABRIL DE 2023.-

El presidente del Club Zankas de Zihuatanejo, Juan Antonio Reyes Pascacio, declaró que se requiere que las autoridades regulen y reglamenten la pesca deportiva de orilla, debido a que en los últimos meses se ha dado una depredación de las especies.



Crea artista acapulqueño colorido mural de Mario Bros dedicado a niñez

KARLA GALARCE SOSA/ QUADRARTÍN GUERRERO

ACAPULCO, GRO., 20 DE ABRIL DE 2023.-

Ligero, popular y colorido, fue como el artista plástico y muralista David de León definió la temática de su más reciente obra y que dedicó a la niñez de la unidad habitacional Luis Donaldo Colosio y sus alrededores, en la zona Diamante de esta ciudad.



Mantiene Zihuatanejo de Azueta buenos porcentajes en los resultados de la Encuesta Nacional de Seguridad Pública

Se mantiene la poca participación de la población en campaña de vacunación contra Covid-19



ANZ
AGENCIA DE NOTICIAS ZIHUATANEJO





Se mantiene la poca participación de la población en campaña de vacunación contra Covid-19



**En segundo día de la jornada*

EDGAR MAGAÑA

ZIHUATANEJO, GRO., A 20 DE ABRIL DE 2023.-

El segundo día de vacunación contra Covid-19 se desarrolló con una participación mínima de la población en este municipio costero, el cual acumula 6 casos activos del virus según lo reportado por la Secretaría de Salud del Estado.

En la sede de vacunación de la cancha techada de Agua de Correa la fluidez de zihuatanejenses fue pausada, aunque con mayor presencia en comparación al día anterior. En total se destinaron 708 dosis del biológico de SINOVAC para inmunizar a la población mayor de 18 años en primer y segundo refuerzo; además de segunda y primera dosis para quienes aún no se hayan vacunado.

El personal del Sector Salud no reportó incidentes en este segundo día de inmunización de la jornada que comenzó el martes y que concluirá el próximo viernes, la cual además también se está llevando a cabo en otros municipios como Petatlán y Coahuayutla.

Este miércoles la Secretaría de Salud del Estado informó que Zihuatanejo de Azueta contaba con 6 casos activos de Covid-19, ubicándose en la sexta posición en Guerrero.





Urge regular y reglamentar pesca deportiva de orilla

***Para evitar depredación de las especies**

EDGAR MAGAÑA

ZIHUATANEJO, GRO., A 20 DE ABRIL DE 2023.-

El presidente del Club Zankas de Zihuatanejo, Juan Antonio Reyes Pascacio, declaró que se requiere que las autoridades regulen y reglamenten la pesca deportiva de orilla, debido a que en los últimos meses se ha dado una depredación de las especies.

Externó que esta actividad ha ido cobrando popularidad desde hace tiempo, pero su crecimiento se ha dado de forma desorganizada. Hay varios clubs de pesca en Zihuatanejo, Petatlán y La Unión, pero la pesca de orilla se ha vuelto depredadora porque se dejó de practicar el catch and release, que consiste en liberar al pez luego de capturarlo. De esta forma, aumentó la sustracción de robalo, pargo, barrilete, jurel, sierra y de otras especies que con el tiempo han ido mermando su porcentaje.

"Pero a raíz de que hay mucho pescador de orilla, se traen lo que se encuentran, del tamaño que sea y no hay regulación, no hay quien regule tamaños, especies y vedas". Con el crecimiento del deporte, no solo se lleva el producto a casa, porque en ocasiones lo que se pesca también se utiliza para la venta al público, haciendo a un lado el tema deportivo. "Cada día hay más gente que entra a la pesca deportiva de orilla, pero no hay una regulación", reiteró.

> *Comentó que los puntos de pesca no se cuidan y entre ellos destacan los de Valentín y Barra de Potosí en el municipio de Petatlán; playa Linda y Pantla en Zihuatanejo; además de Troncones, Saladita, Boca de Lagunillas, El Capire y la Barra de San Pancho en el municipio de La Unión.*

Motivo por el que considera que las autoridades correspondientes deben legislar, regular y reglamentar la pesca deportiva de orilla porque se trata de una actividad sana que require de un orden. Agregó que pese a que cada club tiene sus propias reglas, debe existir una regulación de manera general con la finalidad de evitar la depredación.



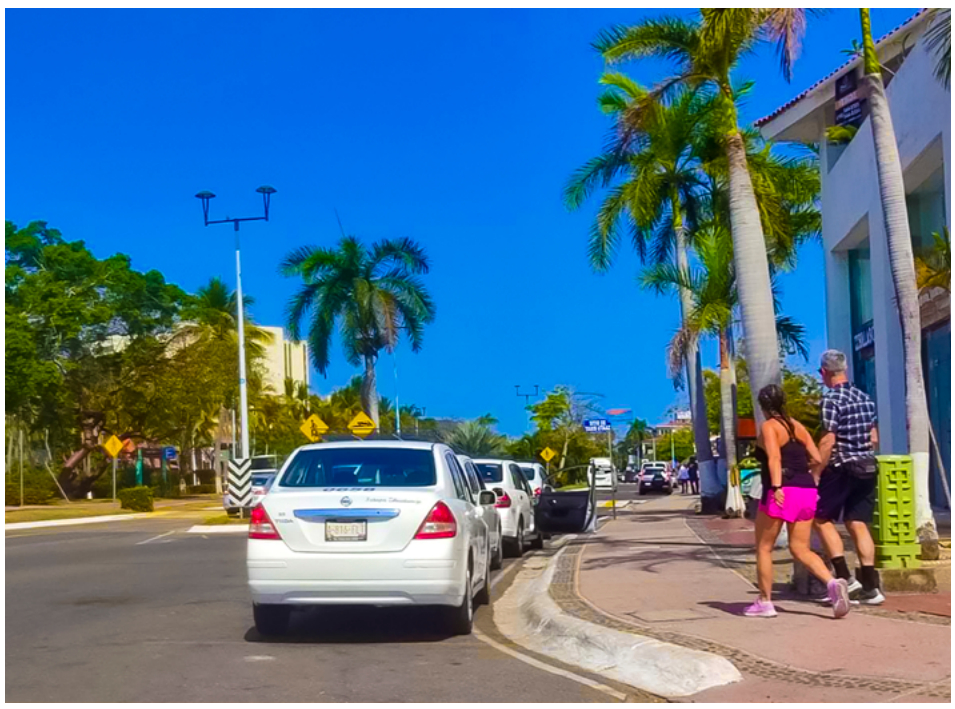

Inició temporada baja para taxistas de zonas turísticas

EDGAR MAGAÑA

ZIHUATANEJO, GRO., A 20 DE ABRIL DE 2023.-

La conclusión de las vacaciones de Semana Santa y de la temporada de turismo extranjero, provocó una disminución en la actividad para los taxistas que hacen sitio en zonas turísticas.

Esto se ve reflejado en puntos como: playa La Madera, playa La Ropa, el primer cuadro de la ciudad y el Centro Integralmente Planeado (CIP) de Ixtapa, en donde se da la mayor parte de concentración de nacionales y extranjeros. La caída en la demanda es hasta del 70 por ciento, pero se tiene optimismo con la actividad que se puede llegar a generar en los puentes vacacionales del mes de mayo.

El dirigente de Taxistas Libres de Zihuatanejo (TLIZA), René Rodríguez Rosas, precisó hace unas semanas que la partida de los visitantes extranjeros había ocasionado una baja en los servicios de traslado. Motivo por el que algunos trabajadores del volante solo realizaban un viaje por día.

En un recorrido por el CIP de Ixtapa, se corroboró la baja en la presencia de turismo nacional y extranjero; además de la poca actividad para los taxistas. Este miércoles la Secretaría de Turismo del Estado reportó una ocupación hotelera del 58.4 por ciento para Ixtapa-Zihuatanejo.



Presidente Jorge Sánchez Allec da inicio a techado de cancha deportiva en fraccionamiento Las Perlas

"*La obra beneficiará a niños, jóvenes y personas adultas de la zona habitacional Arrecife muy cerca de La Puerta.

ZIHUATANEJO- 20 DE ABRIL DEL 2023-

Al continuar avanzando en el objetivo de dignificar los espacios donde las familias del municipio puedan desarrollar actividades de activación física y recreativas, el presidente Jorge Sánchez Allec, acompañado de su esposa Lizzet Tapia Castro , integrantes de la Comuna y directores municipales, acudió este miércoles al fraccionamiento Las Perlas, localizada en la zona de residencial Arrecife donde puso en marcha los trabajos del techado de la cancha deportiva de ese lugar, en beneficio de los niños, jóvenes y personas adultas que ahí habitan.

El alcalde Sánchez Allec recordó cuando en campaña hizo el compromiso primero de rescatar el espacio y de construir la cancha de su espacio deportivo y se realizó, ahora señaló estamos regresando para hacer la segunda etapa; que será el techado de la cancha.



Además anunció que se agregara la colocación de aparatos para ejercitarse y menciono que en seis meses iniciarán la construcción del preescolar del fraccionamiento, esto con el apoyo de la asociación Por los niños de Zihuatanejo; organización formada por extranjeros que a través de diferentes actividades recaban fondos para apoyar a la educación en el municipio. Además

hizo especial mención que por cada peso que aporta la Asociación, su gobierno pone otro peso, logrando este año una bolsa de poco más de 9 millones de pesos que serán bien invertidos en escuelas este año.



Además instruyó al director obras públicas Emilio Ramírez, para iniciar el proyecto del techado de la cancha con juegos para los niños y ejercitadores en la parte del residencial Arrecife, ya que los vecinos le manifestaron que una sola cancha no es suficiente por la gran cantidad de niños que habitan en toda la zona habitacional.

El Alcalde recalcó del gran trabajo en equipo que están haciendo con su cabildo para que con un buen manejo de los recursos continuar haciendo posible ,lo que antes decían que no se podía hacer.



ANZ
AGENCIA DE NOTICIAS ZIHUATANEJO

JUEVES 20 DE ABRIL DE 2023
Facebook: Agencia de Noticias Zihuatanejo

Simulacros de sismos fortalecen cultura de la prevención, reconoce alcalde Jorge Sánchez





ZIHUATANEJO- 20 DE ABRIL DEL 2023.-

Al participar este miércoles, junto con cientos de colaboradores del Ayuntamiento de Zihuatanejo de Azueta, en el Macro Simulacro Nacional de Sismo 2023 que en punto de las 11:00 horas se llevó a cabo en la sede del gobierno municipal, el presidente Jorge Sánchez Allec reconoció que estos ensayos son de vital importancia para la población en general, toda vez que ayudan a fortalecer la cultura de prevención y enfrentar situaciones inesperadas de emergencia o algún desastre natural.





Una vez concluido el mencionado ejercicio, que a nivel local fue coordinado por la dirección de Protección Civil y Bomberos y que consistió en la evacuación de todo el personal que labora en las diferentes áreas del palacio municipal, el alcalde Sánchez Allec resaltó que “el hecho de tener una cultura de la prevención, de llevar a cabo estos simulacros, para nosotros es muy importante”, al tiempo de reconocer el trabajo realizado esta vez por los elementos de la citada dependencia y los integrantes de la brigada interna del Ayuntamiento.

Además, hizo notar que el plan de acción implementado para la evacuación de las áreas municipales se realizó en tiempo récord y de manera muy cuidada.

Mientras que el director de Protección Civil y Bomberos del gobierno municipal, Jorge Alberto Cervantes Álvarez, informó que el sismo hipotético que motivó dicho macro simulacro general tuvo un epicentro en el lugar conocido como

Tierras Blancas, localizado entre Puebla y Veracruz, con una magnitud de 7.5, “por lo que el radio de afectaciones para el municipio de Zihuatanejo de Azueta era muy leve”.

Consideró que el trabajo realizado por las brigadas internas de Protección Civil tanto de las dependencias municipales, como de empresas hoteleras y del sector comercio, ha ayudado a avanzar en el tema de la cultura de prevención.

Mantiene Zihuatanejo de Azueta buenos porcentajes en los resultados de la Encuesta Nacional de Seguridad Pública Urbana en el primer trimestre 2023

Se refleja el trabajo realizado en la administración municipal que encabeza Jorge Sánchez Allec .

ZIHUATANEJO- 20 DE ABRIL DEL 2023.-

Destacar que el municipio de Zihuatanejo de Azueta se mantiene por arriba de la media nacional en rubros importantes como la solución a las principales problemáticas de la ciudad.

Los resultados de la encuesta en trimestres pasados, han permitido observar que el trabajo que se realiza en la mejora de la infraestructura vial y de imagen urbana, de acuerdo a la planeación que se realiza en la administración que encabeza el Presidente Jorge Sánchez Allec está dando resultados positivos.

Es de llamar la atención que en rubros de mejora urbana se logra mantener por arriba y cerca de municipios con alto poder económico, como es el caso del municipio de San Pedro Garza García en el estado de Nuevo León.

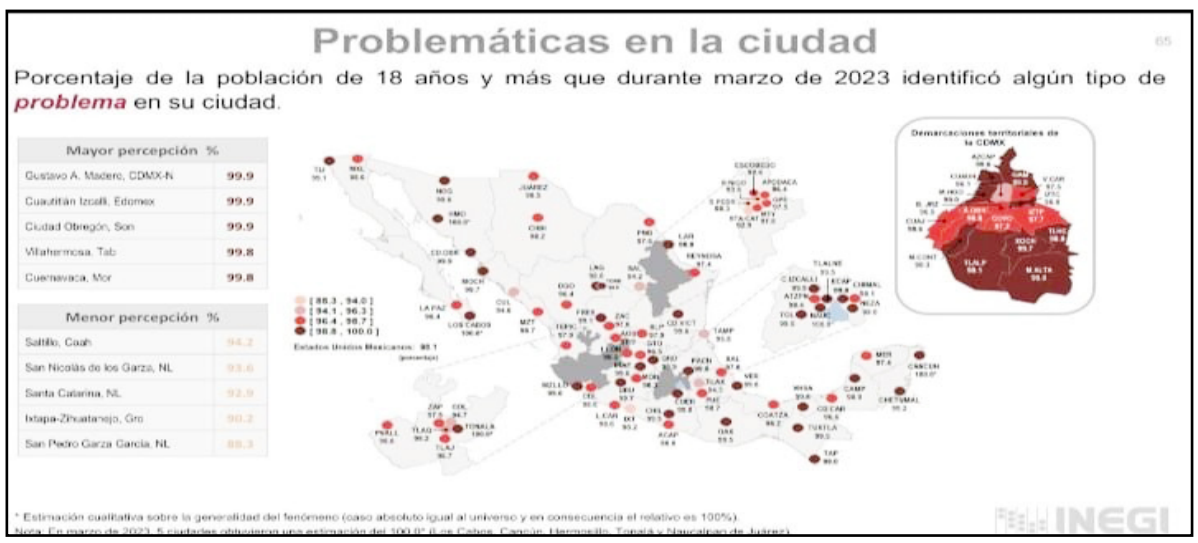

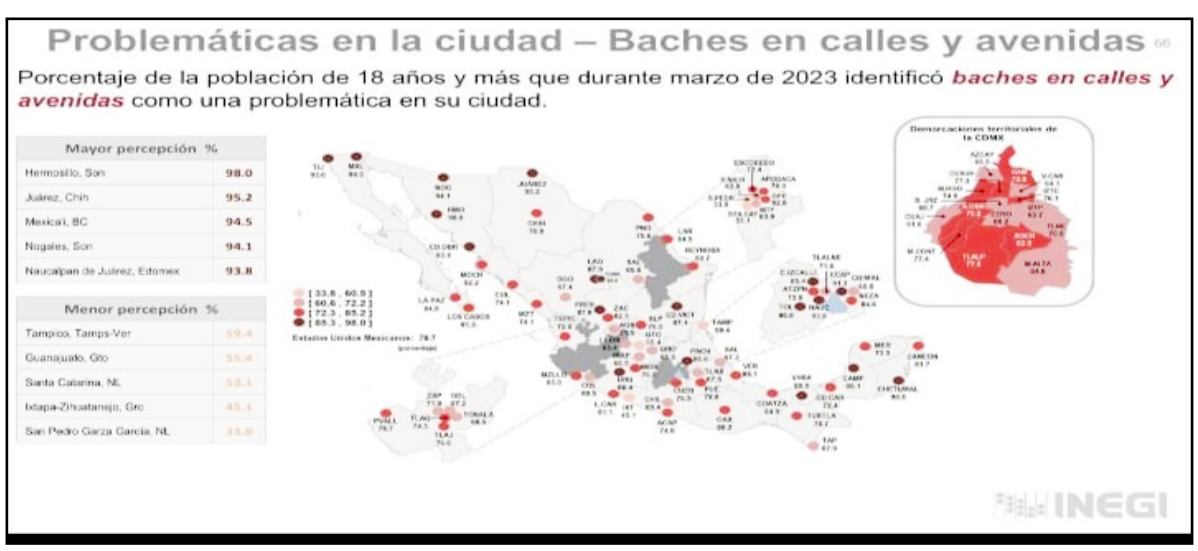

DIF Zihuatanejo inicia jornada de salud bucal para niños que cursan educación preescolar



Se tiene estimado atender a 900 menores de edad durante los días 19, 20 y 21 de este mes en el Auditorio Zihua

ZIHUATANEJO- 20 DE ABRIL DEL 2023.-

El presidente Jorge Sánchez Allec y su esposa Lizette Tapia Castro, junto con representantes de los sectores de Salud y Educación, pusieron en marcha este miércoles la Jornada de Salud Bucal "DIF por tu Sonrisa", que se desarrollará durante tres días en el Auditorio Zihua y a través de la cual se tiene estimado beneficiar a 900 menores de edad que cursan su instrucción preescolar en diferentes planteles de ese nivel en el municipio.

En el evento de arranque de esta campaña, la presidenta honoraria del DIF Zihuatanejo destacó que se trata de "un programa de prevención y cuidado de nuestra salud bucal en la niñez en esta etapa de las infancias", al tiempo de agradecer el apoyo brindado por el sector educativo de preescolar de la zona para llevar a cabo dicha actividad, que representará "una experiencia que quede marcada en la memoria de nuestras niñas y nuestros niños".

Por su parte Manuel Sergio Martínez, quien vino a Zihuatanejo con la representación del presidente de la Fundación Dental Mexicana, Jaime Edelson Tishman, explicó que esta organización realiza fundamentalmente un trabajo educativo y de prevención en materia de salud oral, atendiendo las principales enfermedades de la boca.

Reconoció el esfuerzo encabezado por el alcalde Jorge Sánchez Allec y su esposa Lizette Tapia Castro para implementar la Jornada de Salud Bucal "DIF por tu Sonrisa", con el objetivo de ayudar a los niños a tener precisamente eso, "una mejor sonrisa".

Cabe resaltar que de acuerdo a lo informado por la presidenta honoraria del DIF Zihuatanejo, Lizette Tapia Castro, a todos los niños atendidos con esta campaña se les está aplicando barniz de fluor para la limpieza de sus piezas dentales, además de entregarles cepillos y pastas de dientes a cada uno de ellos.

Posterior a la puesta en marcha de la mencionada actividad y al suscribirse un Convenio de Colaboración entre el Ayuntamiento de Zihuatanejo de Azueta y la Fundación Dental Mexicana, el presidente Jorge Sánchez Allec dijo ser un convencido de que "la salud bucal es un tema prioritario, sobre todo porque la niñez es la que más necesita del apoyo de estos programas", e informó que el próximo mes de mayo Ixtapa-Zihuatanejo será sede del Congreso de Provincia de la organización con la que se ha firmado el referido acuerdo en materia de salud.



ANZ
AGENCIA DE NOTICIAS ZIHUATANEJO

JUEVES 20 DE ABRIL DE 2023
Facebook: Agencia de Noticias Zihuatanejo

Inminente paro de secundarias técnicas y generales



Se mantiene problemática de falta de personal

MIJAIL ABARCA

ZIHUATANEJO, GRO. 20 ABRIL DE 2023.-

Escuelas secundarias generales y técnicas de los municipios Petatlán, Zihuatanejo y La Unión, presentan severos problemas por falta de personal cuyas horas de clase han sido cubiertas por profesores que hacen méritos de manera gratuita, lo que ha originado inconformidad que podría llevar al paro general.

Entrevistado al respecto, Pedro Hernández Hernández, Supervisor general de escuelas generales zona 14 que incluye a la escuelas "Eva Sámano" en sus dos turnos, "Luis Guevara Ramírez" y "Ejercito Mexicano", dijo que se han realizado las gestiones ante las autoridades correspondientes, sin embargo no han tenido respuesta.

"Hemos estado rebasados por los directivos, maestros y padres de familia, que no ven respuestas; hay adeudos y vacantes; maestros cubriendo con la esperanza de que se puedan ubicar aunque esto está prohibido, los alumnos se encuentran en las escuelas que requieren atención".

Hernández, reconoció que existe un emplazamiento al paro de labores el cual había iniciado antes de vacaciones pero fue ofrecida una mesa de trabajo para el martes y están siendo respetuosos de esa oferta.

"Es un bloque: seis escuelas publicas generales y ya se aliaron secundarias Técnicas desde la Unión hasta Petatlán".

Por su parte el encargado de la supervisión número 24 de secundarias generales, Jorge Liera Álvarez, remarcó que se tienen adeudos de horas que se han generado por jubilaciones o fallecimientos, ya que la Secretaría de Educación no ha podido enviar los recursos para que se puedan atender los grupos que quedan vacantes.

Esto pone en riesgo que las boletas no estén completas, ya que un alumno que no tenga algún maestro está en riesgo de no tener la calificación de esa o esas asignaturas.

> *Liera Álvarez, destacó que existe la posibilidad de paro en el corto plazo ya que los directores están muy desesperados pues llevan a cuestas la responsabilidad y cuando en las escuelas no están los recursos humanos, eso genera incluso un relajamiento hasta de la disciplina y por eso de manera legitima exigen tener su plantilla de personal completa.*

Detalló que entre secundarias técnicas y generales, se habla de 25 a 30 escuelas, con problemas.

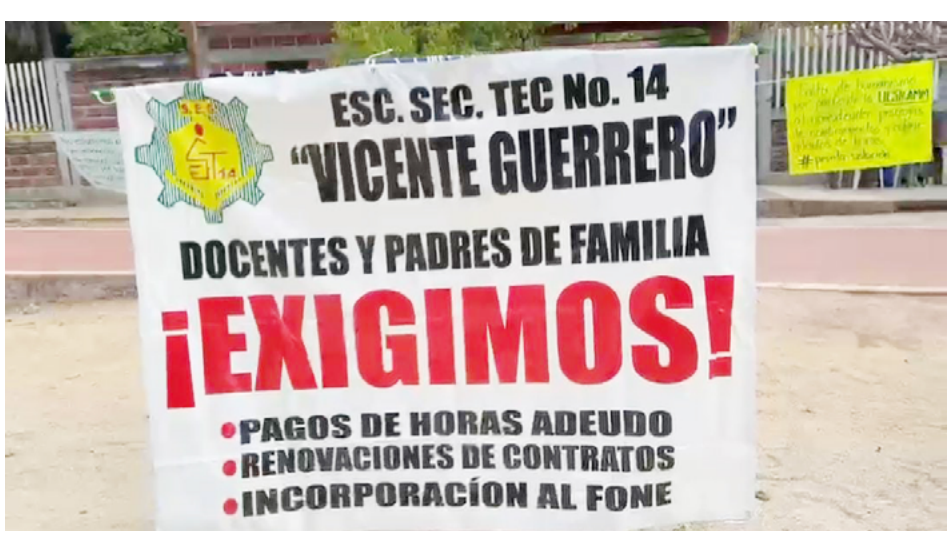





Alcalde Javier Aguilar Silva da banderazo de inicio a la obra de remodelación de la plaza de Petatlán



> *• Se aplicará una inversión de 35 millones de pesos.*

ROGELIO CENDEJAS
ZIHUATANEJO, GRO-

El Presidente Municipal de Petatlán, Javier Aguilar Silva, dio el banderazo de inicio de la obra de remodelación de la plaza principal, con una inversión, dijo, de 35 millones de pesos.

El alcalde aseguró que dicha obra tiene como objetivo cambiarle el rostro al primer cuadro de la ciudad, por lo que esperan captar un mayor numero de turismo, "Tenemos el santuario del Padre Jesús, el cual es muy conocido y visitado, pero ahora con esta remodelación buscamos tener una mejor imagen urbana que permita captar mas turismo, principalmente del que llega vía aérea al aeropuerto internacional de Ixtapa-Zihuatanejo.

También se incluye, dijo, ir cambiando de manera paulatina la imagen de las fachadas de los negocios utilizando una paleta de colores señalados en el proyecto".

La remodelación de la plaza de Petatlán, incluye construir una explanada frente al ayuntamiento, donde se van a colocar palmas regionales, la remodelación del kiosco y jardineras así como la construcción de un foro para eventos que se colocará en la parte baja frente al banco BBVA.

Javier Aguilar, dijo en conferencia de prensa que se revisó con apoyo de un reconocido biólogo la situación de cada uno de los árboles, dando como resultado que algunos Ficus serán reemplazados por árboles endémicos y que generen una mejor imagen a Petatlán.

En cuanto a la cantidad de aves como son los zanates y las palomas se reconoció que disminuirán en numero pero los beneficios serán también que habrá menos daños tanto en las jardineras y las áreas en general por los desechos de las aves.

Agregó que serán alrededor de 8 meses en los que se llevará a cabo la obra, la cual se realizará con recursos propios de alrededor de 35 millones de pesos y se ocupará mayormente a trabajadores locales.



ANZ
AGENCIA DE NOTICIAS ZIHUATANEJO

JUEVES 20 DE ABRIL DE 2023
Facebook: Agencia de Noticias Zihuatanejo

OPINIÓN

Médula

Doble rasero en Morena

POR JESÚS LÉPEZ OCHOA

Las diputadas del PRI se solidarizaron con su compañera de Morena Yoloczin Domínguez Serna cuando denunció ser víctima de violencia política de género por parte de su compañero de bancada Alfredo Sánchez Esquivel.

La diputada de Morena Beatriz Mojica Morga se solidarizó pero con su dirigente de partido y se puso a gritarle desde la tribuna del Congreso a la priista Gabriela Bernal Reséndiz, lo mismo que Jacinto González Varona dijo en un desafortunado video, pero cambiando el sentido al mismo hecho.

En su discurso ante simpatizantes de su partido Jacinto hizo ver su homóloga priísta como alguien incapaz incluso de vestirse por sí misma, que necesita que alguien más lo haga por ella y además la ponga al lado de un varón para que éste obtenga un beneficio político.

En ese contexto suena hasta despectiva la palabra Huipil, prenda artesanal femenina que es orgullo guerrerense y que inclusive la gobernadora morenista Evelyn Salgado Pineda porta cotidianamente desde el inicio de su mandato con mucha dignidad honrando a la tradición y a las mujeres indígenas de nuestro estado.

En defensa de su dirigente estatal Beatriz Mojica señaló a Gaby Bernal de que no fue víctima, "sino cómplice", de que Manuel Añorve haya ganado un escaño de primera minoría en la elección de 2018 y que recordar los hechos históricos no es violencia.

Tiene razón, recordarlo no lo es, pero la manera en que se narran si puede serlo. No es lo mismo que a una mujer la vistan y la pongan, a que sea cómplice.

Algo en lo que también tiene razón Bety Mojica es en que son los tribunales los que deben decidir sobre el tema para no politizarlo, y Gaby Bernal le tomó la palabra formalizando su denuncia.

La ex perredista tiene mucha experiencia en el tema pues en las últimas elecciones que ha participado ha denunciado violencia de género en su contra reiteradamente, incluso de parte del hoy presidente de la República Andrés Manuel López Obrador al que calificó de misógino en 2016, como se lo recordó la ex diputada priista Erika Lührs Cortés.

Aunque es imposible que de cara a un proceso electoral que ya corre por la vía de los hechos los temas no se politicen. Ayer las diputadas del PRI y de todos los partidos apoyaban a las de Morena ante una denuncia parecida, hoy las de Morena defienden al presunto victimario.

Dice el presidente Andrés Manuel López Obrador que amor con amor se paga. En la real politik no siempre es así.

EN EL CASO QUE NOS OCUPA PARECE QUE HAY DOS CRITERIOS PARA APOYAR A LA VÍCTIMA:

- **1. Si milita o no en Morena.**
- **2.- Si el presunto victimario es o no dirigente.**

Jacinto González ya se disculpó luego de afirmar en un comunicado que sus palabras fueron sacadas de contexto; lo mismo dijo en su momento su compañero Alfredo Sánchez Esquivel quien pese a ello sigue un proceso de la Comisión de Honor y Justicia de Morena en su contra.

Ese es el doble rasero con que se mide la violencia política de género en Morena. La pesa de esa justicia está algo desequilibrada.



Crea artista acapulqueño colorido mural de Mario Bros dedicado a niñez



El artista plástico David de León busca generar un ambiente positivo con su obra al reunir a 4 generaciones que conocen a los personajes plasmados.

KARLA GALARCE SOSA/ QUADRARTÍN GUERRERO

ACAPULCO, GRO., 20 DE ABRIL DE 2023.-

Ligero, popular y colorido, fue como el artista plástico y muralista David de León definió la temática de su más reciente obra y que dedicó a la niñez de la unidad habitacional Luis Donaldo Colosio y sus alrededores, en la zona Diamante de esta ciudad.

El mural Mario Bros, fue plasmado sobre el lado frontal del tanque de agua que abastece a la popular colonia y llama la atención desde que se asoma por la cerrada donde se localiza la iglesia dedicada a San Rafael Arcángel.

A partir de que culminó su obra la semana pasada y de que publicó una foto de ella en sus redes sociales, vecinos y familias enteras, buscan fotografiarse frente a la brillante imagen.

Con su obra, el pintor originario de Coyuquilla Norte, región de la Costa Grande busca generar un ambiente positivo en una zona, pues convergen feligreses de la iglesia, así como alumnos de las primarias Juana de Asbaje del turno vespertino y de la escuela Diana Laura Riojas viuda de Colosio, del turno matutino, pues la temática reúne al menos a cuatro generaciones que conocen a los personajes plasmados.

En entrevista para Quadratín, David de León, quien ha dedicado su obra a temáticas sociales como en la pasada pandemia por Covid 19 con el mural Los héroes también lloran y el mural con los rostros de personas desaparecidas, contó que, durante la realización del mural, los pequeños se salían de la escuela, se acercaban, curiosos para saber qué hacía.

"Es una forma de devolver un poco de lo que el arte me ha dado y en este caso, va dedicado a la niñez y a la juventud que son en un futuro inmediato, serán los que estén tomando decisiones. La idea es que se vayan sensibilizando a este tipo de actividades, que haya más gente interesada en la intervención de espacios públicos, que las nuevas generaciones, vean que se pueden hacer este tipo de propuestas y conozcan el proceso a partir de una pared en blanco, de cómo con pintura y andamios se pueden hacer los murales", dijo.

La obra sintetiza el juego que la empresa Nintendo lanzó en 1985 y cuyos protagonistas, el fontanero Mario, Luigi, Toad y la princesa Peach, hoy han reanudado su popularidad en la niñez, gracias a la película que se proyecta en las salas de los cines en este país.

Asistieron al artista la diseñadora Abigail Medina y los jóvenes Víctor Sierra y Jesús Abraham Cisnero y en él también se puede ver la cuenta en Instagram del artista DeLeon_1983.



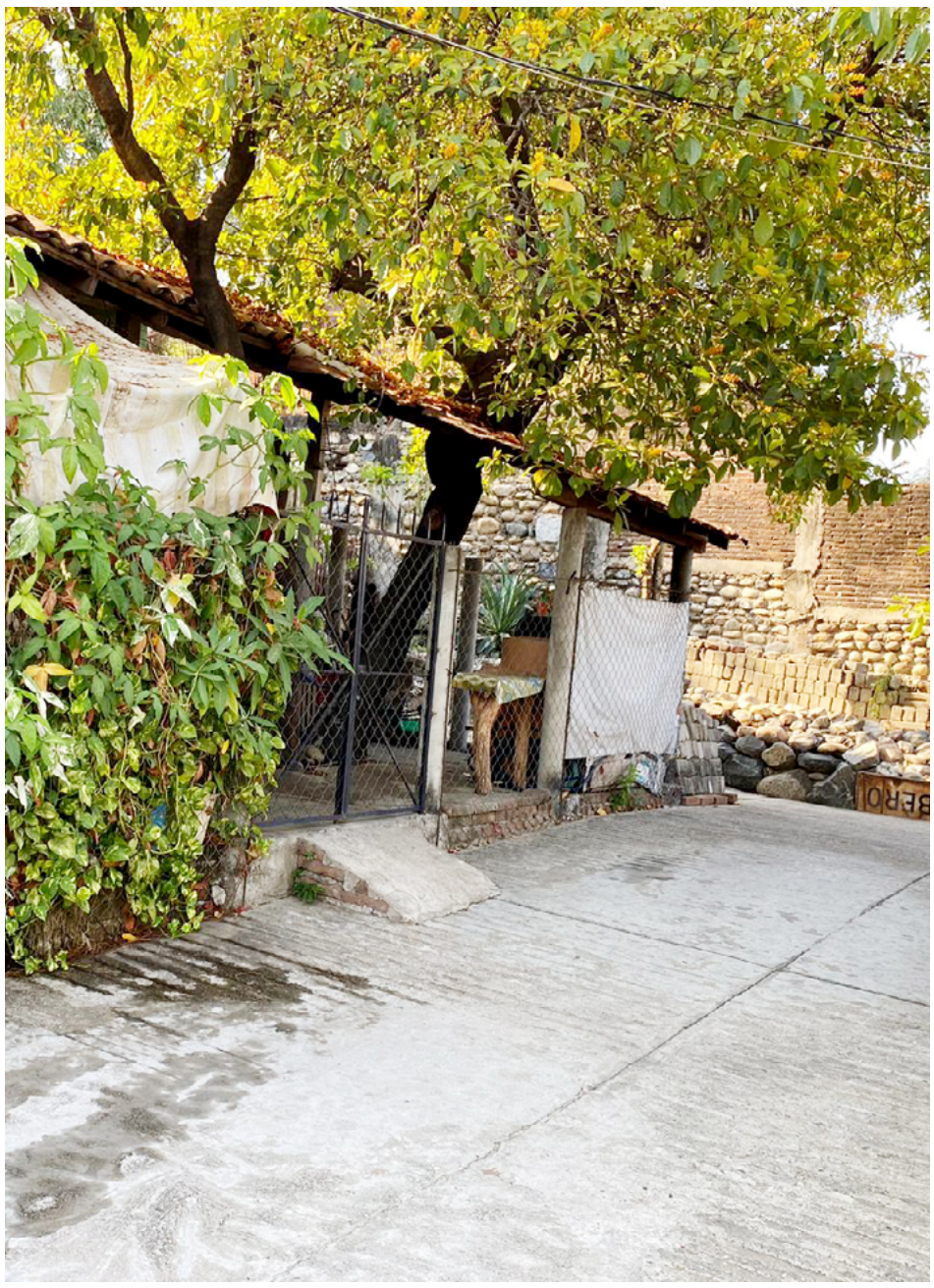

Niega transportista haber agredido a un adulto mayor en Tecpan

El señor César de Jesús Sánchez, asegura que son terceras personas las que mal informan a la sociedad por un conflicto familiar

J. ALBERTO SOLÍS LOEZA

TECPAN DE GALEANA, GRO; 20 DE ABRIL DE 2023.-

El señor César de Jesús Sánchez, oriundo de esta población, negó que él haya agredido a una persona adulta mayor, de nombre Felipe Hernández, quien además es su tío.

Asentó, que hay terceras personas que se han metido en un problema de herencia que existe entre su familia; por lo que solicitó a éstas que no se intrometan, y que dejen de mal informan como lo han hecho por diversos medios de comunicación.

Explicó que su madre le heredó parte de una casa, situada en la colonia El PRI, en esta cabecera municipal, vivienda que comparte con su tío don Felipe Hernández, un anciano de unos 80 años.



"Entonces yo pido con todo respeto que éstas terceras personas no se metan, porque luego hacen las cosas más grandes y yo quiero que este problema ya llegue a su fin, yo soy transportista, vivo de esto y a mi tampoco me conviene andarme matiendo en problemas, como dice esta gente que yo agredí al señor Felipe Hernández, y eso es totalmente falso".

ANZ
AGENCIA DE NOTICIAS ZIHUATANEJO

JUEVES 20 DE ABRIL DE 2023
Facebook: Agencia de Noticias Zihuatanejo



Itzé Camacho Inaugura Primera Lechería del Programa LICONSA en LC

> *Se beneficiarán a más de 400 familias*

CD. LÁZARO CÁRDENAS, MICH., A 19 DE ABRIL DEL 2023.-

Con la finalidad de fortalecer los programas que el Gobierno Federal promueve en Lázaro Cárdenas, este miércoles la Presidenta Municipal, Itzé Camacho, inauguró la primera Lechería del Programa LICONSA, la cual beneficiará a más de 400 familias de la localidad.

En compañía del Mtro. Raúl Cepeda Marín, Gerente Estatal de LICONSA; la Alcaldesa, aseguró que esta lechería es resultado del trabajo y gestión que se realiza para atender una de las necesidades principales de la población, como es la alimentación, por lo que a través del Departamento de Desarrollo Social se canaliza a los beneficiarios para su registro al padrón.

"Este programa federal es uno de los más bondadosos, ya que se atiende a varios sectores de la población, desde los más pequeños hasta los más grandes, garantizando un alimento primordial como es la leche, por lo que con esta sucursal será mucho más fácil y rápido su acceso", advirtió Itzé Camacho.





A nombre de los beneficiarios, la Sra. Magdalena García, agradeció el trabajo que realiza la Alcaldesa para lograr estos resultados, y los cuales sin duda ayudan a mejorar la calidad de vida de los habitantes.

Posteriormente, y con la entrega de tarjetas a los beneficiarios, la Alcaldesa junto a Alejandra Nieto Guerrero, Enlace Regional del DIF; Jordy Álvarez, Servidor de la Nación y la Diputada local, Julieta García Zepeda, hicieron la inauguración de la Lechería LICONSA, la cual se ubica en plaza tabachines.

A esta inauguración también asistió Manuel Esquivel Bejarano, Síndico Municipal; Tesorera Municipal, Ángeles Berenice Olea Escobar; la Presidenta Honoraria del DIF Municipal, Clara Zapiain Guajardo; así como los regidores Clara Álvarez Prado, Minerva Vázquez Salas, Rubí Esmeralda Palafox Sánchez y Gumecinda Campos Peñaoza.

“La prevención es tarea de todas; no podemos evitar el desastre natural, pero sí podemos estar preparados”: Evelyn Salgado Pineda



Por su parte, el secretario de Gestión Integral de Riesgos y Protección Civil, Roberto Arroyo Matus, indicó que el Simulacro Nacional 2023 se realizó bajo una hipótesis de sismo de magnitud de 7.5 localizado a 30 km al suroeste de Tierra Blanca, Veracruz con una profundidad de 82 kilómetros y un escenario supuesto de una condición severa en Puebla Veracruz y Oaxaca; fuerte y muy fuerte en los estados de Tlaxcala, Puebla, Oaxaca, Estado de México, Ciudad de México, Morelos y Guerrero.

Arroyo Matus dijo que dentro de los objetivos del simulacro es el de observar que tiempo se toma para responder ante esta situación de emergencia, evaluar la comunicación y coordinación entre los cuerpos de seguridad y Protección Civil, así como la toma de decisiones de los actores involucrados e identificar áreas de oportunidad en caso de presentarse un evento perturbador real.

El titular de Protección Civil, añadió que para este evento preventivo se logró evacuar a las personas del recinto oficial del Poder Ejecutivo en un tiempo de 2 minutos, además de resaltar la colaboración en los distintos inmuebles que se inscribieron al Simulacro Nacional, personal de SEDENA, Tránsito, Cruz Roja, Bomberos, Protección Civil y secretaria de Salud, además del Colegio de Ingenieros Civiles.



***Encabeza la gobernadora el Primer Simulacro Nacional 2023 en oficinas de gobierno en Guerrero**

***Participan más de 118 mil personas en simulacro por sismo de 7.5 en Guerrero**

CHILPANCINGO, GRO., A 20 DE ABRIL DE 2023. -

La gobernadora Evelyn Salgado Pineda encabezó en Guerrero el Primer Simulacro Nacional 2023 en el que participaron 118 mil personas en mil 647 inmuebles federales, estatales y municipales de 76 municipios del estado, bajo una hipótesis de sismo de magnitud de 7.5 con epicentro localizado a 30 km al suroeste de Tierra Blanca, Veracruz.

En recinto oficial del Poder Ejecutivo, Casa del Pueblo, en punto de las 11 horas de este miércoles sonaron las alarmas del simulacro por sismo donde participó la gobernadora Evelyn Salgado, elementos de rescate con demostraciones de auxilio las y los servidores públicos quienes fueron evacuados de sus oficinas.

“La prevención es tarea de todas y todos nosotros, no podemos evitar un sismo, no podemos evitar el desastre natural, pero sí podemos estar preparados para hacerles frente, estar listos con nuestras familias, con nuestros compañeros de trabajo en el lugar donde nos toque y saber qué hacer en caso de un sismo”, afirmó la gobernadora en su mensaje.

Durante este primer Simulacro Nacional 2023, Evelyn Salgado destacó la importancia de conocer los protocolos de actuación y atender las recomendaciones de Protección Civil para salvaguardar nuestra integridad y la de nuestros seres queridos.

Detalló que en Guerrero participaron mil 647 inmuebles, 545 federales, 396 estatales, 89 municipales y 617 privados de 76 municipios del estado quienes se inscribieron para este ejercicio, con una participación de 118 mil 156 mujeres y hombres.





ANZ
AGENCIA DE NOTICIAS ZIHUATANEJO

JUEVES 20 DE ABRIL DE 2023
Facebook: Agencia de Noticias Zihuatanejo



Imparte la Sectur Guerrero, curso de sensibilización a prestadoras de servicio turístico

ACAPULCO, GRO., A 20 DE ABRIL DE 2023.-

La Secretaría de Turismo de Guerrero impartió a las integrantes de la Asociación Femenil de Ejecutivas de Empresas Turísticas (AFEET), una plática de sensibilización hacia las personas con discapacidad, adultos mayores y comunidad LGBT+.

> *Durante la plática se dio a conocer que el gobierno del estado está comprometido con la inclusión y respeto hacia todas las personas sin importar su condición, por ello se realizan este tipo de actividades.*

La gobernadora Evelyn Salgado Pineda ha manifestado su compromiso con la inclusión y el respeto hacia ese sector de la población, reconociendo que la sensibilización de los empleados de las distintas empresas es fundamental para mejorar el trato, respeto y empatía que se brinda a los clientes, generando un ambiente laboral más inclusivo.

La Dirección General de Turismo Social, representada por Catalina Funes Cervantes, logró una interesante retroalimentación con las mujeres participantes de AFEET Guerrero y se acordaron más encuentros de este tipo con los empleados de las empresas que ellas dirigen, no solo en Acapulco sino también en Taxco de Alarcón.

Desde la Secretaría de Turismo de Guerrero se promueve el respeto hacia todas las personas y se trabaja por crear un entorno laboral más inclusivo, en el que todos y todas puedan sentirse valorados y respetados, lo que sin duda se traducirá en un mejor servicio y atención para los visitantes que llegan a nuestro estado.



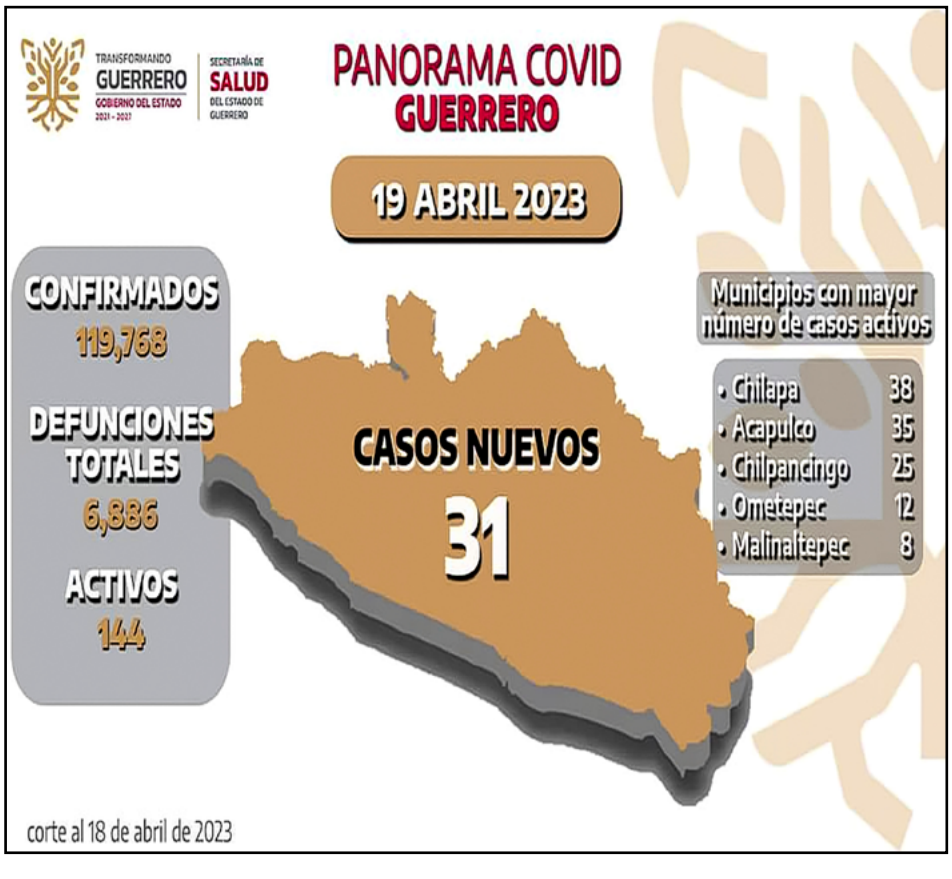

Se confirman 31 nuevos casos positivos por Covid-19 en el estado

> *Reporta Guerrero 144 casos activos*

CHILPANCINGO, GRO., A 20 DE ABRIL DE 2023.-

En 17 municipios del estado continúa teniendo presencia el virus por Covid-19, informó la Secretaría de Salud Guerrero (SSG) quien además reportó que hay 144 casos activos hasta el corte del día 18 de abril.

De los casos activos reportados hasta el día de ayer, la dependencia estatal informó que 31 se confirmaron en las últimas 24 horas, por lo cual Guerrero acumula 119,768 casos confirmados y 6,886 defunciones.

Los casos activos se distribuyen en 17 municipios, principalmente en: Chilapa, 38; Acapulco, 35; Chilpancingo, 25; Ometepec, 12; Malinaltepec, 8; Zihuatanejo, 6; Iguala, 4; Taxco, 4; Marquelia, 2; y Tixtla, 2.

La SSG continúa con el llamado a la población en general a no bajar la guardia con los cuidados preventivos tanto en casa, hospitales, oficinas, así como en espacios cerrados.

La dependencia reiteró el llamado a la población a mantener las medidas preventivas para evitar nuevos contagios, como el uso correcto de cubrebocas en espacios cerrados y abiertos, sana distancia de 1.5 metros, lavado de manos constante con agua y jabón y/o desinfección con alcohol en gel al 70%, además de evitar aglomeraciones.

Mantendrá GN mando militar; insistiré en que sea trasladada a Sedena: AMLO

MÉXICO-



Frente al revés de la Suprema Corte de Justicia de la Nación que declaró inconstitucional la transferencia de la Guardia Nacional a (GN) la Secretaría de la Defensa Nacional (Sedena), el presidente Andrés Manuel López Obrador anunció que la corporación mantendrá un mando militar y que con el inicio de la próxima legislatura, el 1 de septiembre de 2024, enviará una reforma constitucional para insistir en que la Guardia dependa de la Defensa.

En la mañanera de este miércoles, el mandatario federal dio a conocer su posición de cinco puntos sobre la determinación de los ministros de la Corte –ocho contra tres— de invalidar el traspaso de la GN a la Sedena. Subrayó que su administración cumplirá con la determinación del máximo tribunal, "pero al mismo tiempo vamos a ejercer nuestros derechos y facultades". Consideró que la Corte actuó "a partir de los intereses de la cúpula, no recogiendo el sentimiento del pueblo, la voz del pueblo". Así, adelantó que el próximo año insistirá con una reforma constitucional, para la que se requiere mayoría calificada. Por ello, llamó a la ciudadanía a votar no sólo por un candidato o candidata a la Presidencia de la República de su movimiento, sino también por legisladores, a fin que Morena tenga mayoría calificada en las cámaras de Diputados y Senadores.

"El primero de septiembre del año próximo, ese día voy a informar al pueblo de México, va a ser mi último informe antes de terminar mi mandato, para entonces ya van a estar en funciones los nuevos legisladores, porque la elección va a ser en junio del año próximo, va a entrar la nueva legislatura, que espero con toda mi alma, que se integre por voluntad del pueblo, de manera democrática, como una mayoría calificada de diputados y senadores vinculados a nuestra cuarta transformación. "Entonces, el día primero de septiembre del año próximo presentaré una nueva iniciativa de reforma constitucional para insistir en que la GN dependa de la Sedena, esperando se apruebe dicha reforma antes del último día de mi gestión, que va a ser a finales de septiembre, van a tener un mes (los próximos legisladores), y voy a pedir que se dé prioridad. Va a depender que el pueblo decida votar, no sólo por un candidato o candidata de nuestro movimiento, sino también, es muy importante, por los legisladores, candidatos a diputados y senadores".

El jefe del Ejecutivo remarcó que para que se pueda tener una reforma constitucional se necesita la mayoría calificada, es decir, las dos terceras partes, del total de diputados y senadores. Con la mayoría simple (la mitad de los integrantes del Congreso más uno), continuó, se pueden tener reformas a leyes o leyes secundarias, "pero no se puede con la mayoría más uno aprobar una reforma constitucional, eso se tiene que conocer, porque se desconocía o no se sabe lo suficiente. Y una transformación requiere de reformas constitucionales".

Asimismo, el mandatario federal señaló que para no afectar la buena marcha y la consolidación de la GN, instruyó a la titular de la Secretaría de Seguridad y Protección Ciudadana, Rosa Icela Rodríguez, de quien dependerá esta corporación de acuerdo con la decisión de la SCJN, para que mantenga al general retirado David Córdoba Campos como comandante de la corporación de seguridad.

Diputados nominan a Díaz-Canel para nuevo mandato presidencial en Cuba



La Habana.- Los diputados cubanos constituyeron el miércoles una nueva Asamblea Nacional, el Parlamento unicameral de la isla, y nominaron al actual gobernante Miguel Díaz-Canel para un nuevo mandato de cinco años.

En la mañana y con la presencia del expresidente y líder revolucionario Raúl Castro y del propio Díaz-Canel más de 400 parlamentarios arrancaron la sesión. También propusieron como vice titular del Ejecutivo a Salvador Valdés Mesa, quien actualmente se desempeña en ese cargo.

En total se presentaron para constituir el Parlamento 462 de los 470 diputados elegidos a partir de un complejo proceso que comenzó en noviembre. La prensa no tuvo acceso al recinto y la sesión era transmitida en vivo por la televisión estatal.

Quien asuma la primera magistratura tendrá como principal desafío sacar adelante a la isla de una severa crisis económica producto de la recesión ocasionada por la pandemia de covid-19, una serie de decisiones de política financiera -como la unificación de la moneda- que dispararon la inflación y las severas sanciones por parte de Estados Unidos. Antes de seleccionar a un nuevo mandatario, según lo dispone la ley cubana, los legisladores designaron a sus propias autoridades parlamentarias y a un Consejo de Estado.

Observadores y analistas consideran que la Asamblea, que se regirá por la constitución aprobada en 2019, reelegirá como presidente a Díaz-Canel para un segundo y último mandato luego de suceder a Raúl Castro en 2018. Díaz-Canel y su primer ministro, Manuel Marrero, han reiterado que no habrá modificaciones en el modelo socialista y de partido único de la isla. Los críticos del sistema político cubano sostienen que el proceso electoral no da cabida a voces opositoras y que el Parlamento respalda sin discusión al oficialismo. Pero las autoridades defienden el modelo como una forma de gobierno participativa que incorpora a todos los sectores sociales.

La única institución política con estatus legal es el Partido Comunista de Cuba (PCC), pero su función no es electoral pues no nomina candidatos -y los diputados no están obligados a ser sus miembros-. Pero su función, según la constitución, es dirigir el rumbo del país, por lo que su influencia es enorme. Díaz-Canel es el actual primer secretario del PCC. Por su parte, los diputados de la Asamblea no reciben una remuneración por su labor sino que continúan vinculados a sus trabajos.

Además de Castro y Díaz-Canel, entre los legisladores se encuentran personalidades connotadas como casi todos los ministros y hasta el joven Elián González, quien de niño en los años 90 fue centro de una disputa de custodia con Estados Unidos.

ANZ AGENCIA DE NOTICIAS ZIHUATANEJO

JUEVES 20 DE ABRIL DE 2023

Facebook: Agencia de Noticias Zihuatanejo

Violencia digital contra jugadoras, por falta de red de apoyo: Conapred

Ciudad de México.- El efecto inmediato de la violencia digital es el miedo, un profundo desconcierto de víctimas que suelen ser mujeres, acosadas o discriminadas por usuarios desconocidos. En los recientes cinco años se cuentan al menos siete casos de jugadoras de la Liga Mx Femenil que denunciaron haber sufrido acoso en redes sociales. La gravedad del problema, sostiene el Consejo Nacional para Prevenir la Discriminación (Conapred), no está en las cifras conocidas, sino en el agujero negro de las que aún se desconocen.

Ante la incidencia creciente de este delito en sus múltiples variantes, los mecanismos de prevención en el futbol profesional, que son responsabilidad de los clubes –en su mayoría encabezados por directivos hombres–, son aún insuficientes. "No sólo hemos normalizado el ataque hacia una persona, sino a todo un colectivo, lo que muchas veces nos hace pensar que las formas de violencia en todas las estructuras sociales, incluyendo el mundo del deporte, no están siendo reconocidas de manera impor-tante", explica a La Jornada el director de educación y programa editorial del organismo, Vidal Emmanuel Méndez.

La estadística de casos con denuncias formales en la Liga fue actualizada en marzo, cuando la mexicana Scarlett Camberos se vio obligada a renunciar a su lugar como estrella en el club América debido a la persecución y acoso de un hombre durante casi un año. Aunque la institución ha implementado campañas de sensibilización, acompañamiento y asesoría legal para las deportistas, las condiciones de desigualdad que enfrentan las futbolistas las exponen a situaciones de las que muchas veces no saben cómo salir, expone el especialista.

"Muchas mujeres desde el inicio enfrentan desigualdades salariales, una menor cobertura pública y reconocimiento social, que son responsabilidad de las empresas privadas." Aunque la institución ha implementado campañas de sensibilización, acompañamiento y asesoría legal para las deportistas, las condiciones de desigualdad que enfrentan las futbolistas las exponen a situaciones de las que muchas veces no saben cómo salir, expone el especialista.



"Muchas mujeres desde el inicio enfrentan desigualdades salariales, una menor cobertura pública y reconocimiento social, que son responsabilidad de las empresas privadas." En México, según datos del módulo sobre ciberacoso del Instituto Nacional de Estadística y Geografía (Inegi), más de 17 millones de personas usuarias de Internet de 12 años o más afirmaron haber sufrido acoso cibernético, de las cuales 9.4 millones eran mujeres.

Detrás de esos mensajes de odio y discriminación, la Oficina de Naciones Unidas contra la Droga y el Delito (UNODC, por sus siglas en inglés) señala que en América Latina no sólo se han detectado personas que crean, manipulan o publican información dañina, sino también la presencia de grupos organiza-dos con afiliaciones políticas, religiosas y sociales.

"Estos colectivos reúnen usuarios de Internet, bots y trolls que actúan de forma coordinada para atacar a personajes públicos", detalla en entrevista Víctor Manuel Merchand Benítez, responsable de gestión del conocimiento e innovación en tecnologías de la infor-mación en la UNODC México. "La necesidad de desplazamiento forzado por un acoso en medios digitales es tan real y tangible como el que se hace persona a persona, derivado por el temor a una agresión física hacia la víctima o sus familiares".

Desde la impunidad anónima que ofrecen las redes y los vacíos legales, los agresores digitales producen a menudo sentimientos de culpa y estados de ánimo depresivos, que pueden llegar incluso hasta el suicidio, a partir de la defensa de sus agendas, coinciden los expertos.

"Sería muy pronto decir que existen organizaciones crimina-les especializadas en estas prácticas, pero sí que hay grupos que utilizan políticamente las narrativas de odio para atacar a otros colectivos sociales e incluso a personas defensoras de derechos humanos", agrega el representante de Conapred. "Por ello deben generarse procesos de cambio a nivel cultural: leyes, reglamentos o pautas jurídicas para perseguir los distintos discursos de odio".

En el torneo femenil, la cifra de personas que han denunciado prácticas tipificadas como violencia di-gital sigue siendo baja. Los casos más conocidos son los de Selene Cortés, Jana Gutiérrez, Selene Valera, Deneva Cagigas, Greta Espinoza y Renata Masciarelli, hostigadas en su desarrollo profesional por usuarios anónimos y ciberdelincuentes.

En octubre de 2019, la Federación Mexicana de Futbol y el Conapred firmaron un convenio de colaboración con el propósi-to de prevenir prácticas de violencia y discriminación en el circuito profesional. El acuerdo se mantuvo hasta el 31 de diciembre de 2022, en medio de un periodo de dos años en que el órgano estatal mantuvo su presidencia vacante.

La FMF sostiene que se ha capacitado a 142 integrantes de distintas áreas laborales del propio organismo y la Liga Mx, con un temario que incluye el ABC de la discriminación, la accesibilidad web y medidas para la igualdad. Lo que se desconoce, sin embargo, es la participación de directivos y entrenadores en activo.

De acuerdo con la UNODC, la responsabilidad de los clubes radica en establecer "una red de apoyo y confianza que le permita a la víctima ser escuchada y, sobre todo, realizar su denuncia ante las au-toridades correspondientes", algo que las jugadoras profesionales hasta ahora desconocen.

"Ojalá Barcelona haga los movimientos para que entre Leo Messi": Tebas

Madrid.- El presidente de LaLiga, Javier Tebas, consideró este miércoles que actualmente el fair play financiero impediría al Barcelona poder fichar a Leo Messi, pero deseó que pueda hacer "los movimientos necesarios de control económico" para que llegue el astro argentino.

"Hoy no (podría ser inscrito en LaLiga), pero queda mucho tiempo. Estamos pendientes de un plan de viabilidad (que el Barça va a presentar a LaLiga), puede vender jugadores... Pero hoy, es difícil", dijo Tebas. "Como Liga, ojalá el Barcelona haga los movimientos necesarios de control económico para que le entre Lionel Messi, ojalá lo haga y lo consiga", añadió el presidente de LaLiga.

"Yo como soy un fan de Leo Messi y creo que es el mejor del mundo, ojalá lo haga, pero no vamos a cambiar ninguna norma de control económico aprobado por los clubes para que entre Leo Messi", puntualizó. El diario barcelonés Mundo Deportivo publicó este miércoles que el Barça "tiene la firme intención de recuperar a Leo Messi como el gran fichaje para la próxima temporada".

Según este diario, la intención del club azulgrana sería que Messi, que sigue sin



renovar con el Paris Saint-Germain con el que finaliza contrato en junio, firmase por dos temporadas. "A mí me gustaría que Leo Messi juegue en nuestra competición y por lo que leo parece que a él también le gustaría, pero no vamos a cambiar, por eso digo hoy no", añadió Tebas.

"El Barça tiene posibilidad de hacer movimientos para que le entre Leo Messi, son bastante complicados pero creo que tiene capacidad para poder hacerlos y ojalá lo consiga porque sería nuestro deseo que Messi volviese a nuestra competición", concluyó Tebas.

Guillermo del Toro actuará

En serie de comedia (y morimos por verlo en acción)

MÉXICO-

Para Guillermo del Toro no hay límites. El mexicano se quitará la camiseta de director de cine y tomará el papel de actor en uno de los episodios de Barry, serie que llegará a su final tras el estreno de su cuarta temporada.

El encargado de dar la noticia sobre la participación del tres veces ganador de un premio Oscar como invitado especial en la mencionada trama fue Bill Hader, actor, escritor y director de Barry. "Podemos decir que Guillermo del Toro está en el tercer capítulo, y él es muy divertido. Hizo un gran trabajo y trajo su propio bastón, lo que es genial", reveló Hader en entrevista con Deadline.

"Teníamos dos aproximaciones al personaje, y ambas eran realmente interesantes. Él trajo a su maravillosa esposa, Kim Morgan, con él, eso fue realmente dulce", agregó. Al ser cuestionado por la forma en que decidió invitar a Del Toro para este proyecto, Bill contó: "sobre cómo llegó a la serie, de hecho, él dijo: 'Amaría estar en Barry.' Entonces, escribí un personaje para él".

> *A pesar de que hasta el momento se desconoce el papel que desempeñará el director tapatío, por lo descrito por Bill en su entrevista, se cree que será un criminal que lleva consigo un bastón y que el vestuario que usaría fue elegido por él mismo.*



Finalmente, el director de Barry contó que mantiene una buena relación con Guillermo del Toro, a tal grado que el mexicano suele escribirle mensajes bromeando su forma de dirigir.

"Soy amigo de Guillermo y también de Alfonso Cuarón, y Alfonso me escribía por mensaje: 'Guillermo dice que no sabes cómo dirigir.' Se la pasaban bromeando conmigo mientras rodaba", reveló Bill Hader en la entrevista. La actuación de Guillermo del Toro en Barry podrá observarse este domingo 23 de abril, a través de la plataforma HBO Max.

Hospitalización de Jamie Foxx genera preocupación, esto se sabe hasta ahora



México.- Jamie Foxx está hospitalizado y atraviesa por una situación de salud delicada. La estrella de Hollywood de 55 años sigue internado en un hospital de Atlanta casi una semana después de verse afectado por una "complicación médica" que lo obligó a interrumpir el rodaje de su próxima película Back in Action, en la que comparte créditos con Cameron Diaz.

Hasta el momento no se han revelado detalles sobre el padecimiento del actor porque, según se ha filtrado, ni siquiera el equipo médico que lo atiende está seguro de lo que padece. La complicación en la salud de Jamie fue revelada por su hija Corinne Foxx, de 29 años: "Queríamos compartir que mi padre, Jamie Foxx, experimentó una complicación médica ayer", posteó en Instagram. "Afortunadamente, debido a una acción rápida y un gran cuidado, ya está en camino a la recuperación. Sabemos lo amado que es y apreciamos sus oraciones. La familia pide privacidad durante este tiempo. Mucho amor, la familia Foxx", añadió. No está claro qué síntomas pudo haber sufrido el ganador del Oscar y, a pesar de la declaración de su familia de que su condición está mejorando, se desconoce cuándo podrá salir del hospital y regresar a filmar.

Al respecto, una fuente reveló al sitio de noticias TMZ que el padecimiento es mucho más serio de lo que se pensaba y lo calificó como una "emergencia médica". Añadió que Jamie ya podía "comunicarse" otra vez, lo que dejó al descubierto que en algún momento tuvo problemas para hablar. Jamie Foxx se encontraba en Atlanta, Georgia, donde ha estado filmando la comedia de acción Back In Action. La película marca el regreso a la actuación de Cameron Diaz, aunque, según los informes, planea retirarse definitivamente después de una serie de catástrofes en el set de filmación. Glenn Close también aparece en la película.

Su última filmación en Atlanta parece haber sido una prueba para el actor y sus colegas, pues, según se informó el mes pasado, Foxx "tuvo un colapso absoluto" mientras grababa en el Reino Unido, lo que provocó el despido de varias personas. Según los informes, corrió a un productor ejecutivo del proyecto y a dos directores. De acuerdo con The Sun, un miembro del personal fue despedido por una aparente estafa relacionada con la venta de un reloj Rolex. Se dice que el involucrado tomó 33,000 mil euros en efectivo del actor.

Hubo aún más drama cuando se reveló que la producción se detuvo el mes pasado después de que se descubriera una bomba sin explotar en el set de la película en Londres, justo antes de que se filmaran dos escenas de acción importantes.

ANZ
AGENCIA DE NOTICIAS ZIHUATANEJO

JUEVES 20 DE ABRIL DE 2023
Facebook: Agencia de Noticias Zihuatanejo

Hallan cuerpo putrefacto

En brecha cercana al basurero de Zihuatanejo



ZIHUATANEJO, GRO- 20 DE ABRIL DEL 2023

El cadáver de un hombre en avanzado estado de descomposición fue localizado entre pastizales en una brecha de terracería cercano al basurero municipal de esta ciudad, suceso que movilizó al personal de la Marina, Policía Municipal y Ejército Mexicano.

Fue a las 18 horas de este miércoles cuando las corporaciones de seguridad ingresaron al basurero para dirigirse hacia la zona en la que estaba el cadáver de un hombre de aproximadamente 30 años, solamente portaba short de mezclilla azul, era de tez morena y a simple vista se le apreciaban orificios provocados por arma de fuego.

Los agentes de la Fiscalía General del Estado procedieron con las diligencias de ley, al término solicitaron el traslado del cuerpo putrefacto a servicio médico forense para la aplicación de la necropsia.

Hasta el momento se desconoce la identidad de la víctima, además del rostro estaba desfigurado ya que fue alimento de los animales carroñeros de esta zona cercana al basurero.





Vehículo le obstruye circulación a un taxi y chocan



Zihuatanejo, Gro.- 20 de abril del 2023.- Una mujer lesionada y daños materiales fue el saldo de un choque entre un taxi y un auto particular en el semáforo del Montessori, sobre el bulevar Paseo de Zihuatanejo, por lo cual se movilizaron paramédicos de Protección Civil y Bomberos para trasladarla a un hospital.

Fue este miércoles cuando el conductor de un Chevrolet Chevy rojo con placas de Guerrero al cruzar por el Boulevard para dirigirse hacia la avenida bicentenario le cortó la circulación al taxi 0222, de la UTAAZ, un Nissan Versa, cuya pasajera resultó con lesiones y requirió ser atendida por paramédicos para luego trasladada un hospital.

Tras el impacto entre el Chevy y el taxi, estos quedaron sobre el camellón; fue necesario que los oficiales de la Policía Vial solicitarán l grúa para remitir estos vehículos a corralón para los trámites correspondientes.