


ANZ
DIARIO DIGITAL
ZIHUATANEJO, GUERRERO / DIRECTOR GENERAL: ROGELIO CENDEJAS ROSALES
TEL: 755 101-9983 / JUEVES 13 DE ABRIL DE 2023

# PRESENTAN A DIPUTADOS PROYECTO QUE UNE A LAS COSTAS DE GUERRERO




La proyección que se tiene es que se necesitarían más de 31 mil 530 millones de pesos para materializarlo, y de acuerdo con el plan, se pronostica que de llevarse a cabo, este megaproyecto estaría terminado en menos de cuatro años.

> *Consiste en una autopista que conduciría desde el municipio de La Unión hasta San Marcos con el fin de detonar la actividad turística y económica*

## AUTORIDAD HA NEGADO PERMISOS PARA PESQUERÍA DE CAMARÓN



EDGAR MAGAÑA

ZIHUATANEJO, GRO., A 13 DE ABRIL DE 2023.-

El asesor de la Federación de Cooperativas Pesqueras "Laguna de Las Salinas", Florentino Zavala Clímaco, declaró que durante años se han solicitado permisos para el aprovechamiento del camarón de mar, pero las autoridades nunca los han entregado.



## Sin control los incendios forestales en huertas de coco en Atoyac

La actividad se est√° llevando a cabo con el apoyo de los propios socorristas y personal de la Cruz Roja, quienes est√°n cubriendo servicios de emergencia en el Centro Integralmente Planeado (CIP) de Ixtapa y que tambi√©n aprovechan para solicitar el apoyo de la ciudadan√≠a a trav√©s del boteo.



## Rebasa las expectativas de ocupación en esta segunda parte del periodo vacacional en Ixtapa-Zihuatanejo

## En temporada vacacional se han recolectado más de mil 657 toneladas de basura



ANZ
AGENCIA DE NOTICIAS ZIHUATANEJO





# Sin alcaldes, nuevos municipios de Guerrero no tendrán presupuesto 2023



*** La Sierra tendrá beneficios en programas a través de unidades administrativas, informa el secretario de Planeación y Desarrollo René Vargas**

ACAPULCO, GRO., 13 DE ABRIL DE 2023.-

El secretario de Planeación y Desarrollo regional del estado, René Vargas Pineda dijo que Santa Cruz del Rincón, Las Vigas, San Nicolás y Ñuu Savi, municipios de reciente creación carecen de presupuesto debido a que no cuentan con autoridades municipales.

Advirtió que hasta en tanto carezcan de sus autoridades, los cuatro municipios de nueva creación no contarán con presupuesto para el ejercicio fiscal de este año.

En declaraciones a reporteros en Acapulco, Vargas Pineda indicó que en el caso del decreto de la región de La Sierra, conformada por mil 188 localidades, dijo que como en los nuevos municipios, habrá beneficios en programas sociales que serán entregados a través de unidades administrativas, aunque no han definido dónde estarán.

> *El municipio de Santa Cruz del Rincón, pertenecía a Malinaltepec; Las Vigas, a San Marcos; San Nicolás, a Cuajinicuilapa; y Ñuu Savi, a Ayutla de los Libres. El pleno del Congreso aprobó el acuerdo por el cual aprobaron la creación de los cuatro municipios el 13 de julio de 2021.*

En otro tema, el funcionario estatal especificó que el gobierno estatal cuenta con siete mil 109 millones en gasto de inversión, lo que representa 33 por cientos más que el año pasado en obra pública, principalmente en drenaje, carreteras, escuelas, espacios públicos y otros.



ANZ AGENCIA DE NOTICIAS ZIHUATANEJO

JUEVES 13 DE ABRIL DE 2023

Facebook: Agencia de Noticias Zihuatanejo

# Autoridad ha negado permisos para pesquería de camarón

> *Los hombres de mar de Zihuatanejo los han solicitado durante años*

EDGAR MAGAÑA

ZIHUATANEJO, GRO., A 13 DE ABRIL DE 2023.-

El asesor de la Federación de Cooperativas Pesqueras "Laguna de Las Salinas", Florentino Zavala Clímaco, declaró que durante años se han solicitado permisos para el aprovechamiento del camarón de mar, pero las autoridades nunca los han entregado.

Precisó que en el litoral de Zihuatanejo hay mucho de este crustáceo, pero en lugar de servir como sustento para los pescadores locales, el producto es sustraído por embarcaciones de altura provenientes de estados del norte del país. Lo ideal es que la Comisión Nacional de Acuacultura y Pesca (CONAPESCA) dé las facilidades para aprovechar el camarón de mar. Aunque se piense que no se cuenta con la infraestructura para su sustracción, hay posibilidades de utilizar una red de suripera que es un arte de pesca ribereña ideal para la captura de camarón en esteros y en bahías.



Solo se necesita una embarcación con motor fuera de borda y la suripera, pero a la fecha no se ha logrado el aprovechamiento del crustáceo. "Así como restringen la pesca de atún también restringen la pesca de camarón". Zavala Clímaco lamentó que pese a la insistencia, durante años la petición se ha ignorado y por ello el camarón que se consume en el municipio es el mismo que capturan las embarcaciones de altura y que posteriormente regresa procesado.



En cuanto al reciente acercamiento que tuvieron los hombres de mar con el comisionado nacional de Pesca, Octavio Alberto Almada Palafox durante su visita a Zihuatanejo, lamentó que a la fecha, el director general de Ordenamiento Pesquero no ha venido para sostener una reunión con el sector pesquero ribereño, por lo cual se sienten engañados.

# En temporada vacacional se han recolectado más de mil 657 toneladas de basura

EDGAR MAGAÑA

ZIHUATANEJO, GRO., A 13 DE ABRIL DE 2023.-

En lo que va de la temporada vacacional se han generado mil 657.5 toneladas de basura en todo el municipio, informó la Dirección de Servicios Públicos.

Con la llegada de turismo nacional incrementó el porcentaje de desechos que se generan diariamente en Zihuatanejo y en el Centro Integralmente Planeado (CIP) de Ixtapa. Hasta el momento, miles de vacacionistas han abarrotado playas como El Palmar, playa Linda, Isla de Ixtapa, Las Gatas, La Ropa y La Madera, lo que aumenta la concentración de basura.

Entre los puntos en los que más se recogen desechos se encuentra el primer cuadro de la ciudad en el que se ubica playa Principal y Paseo del Pescador. Cabe destacar que del 05 de abril hasta el martes 11 de abril, se recolectaron un total de mil 657.5 toneladas de basura.

Hasta el momento no se han registrado incidentes durante el proceso de recolección y el alza en la actividad se mantendrá hasta el próximo domingo cuando concluye de manera oficial el período vacacional de Semana Santa.





# Repunta ocupación hotelera este miércoles



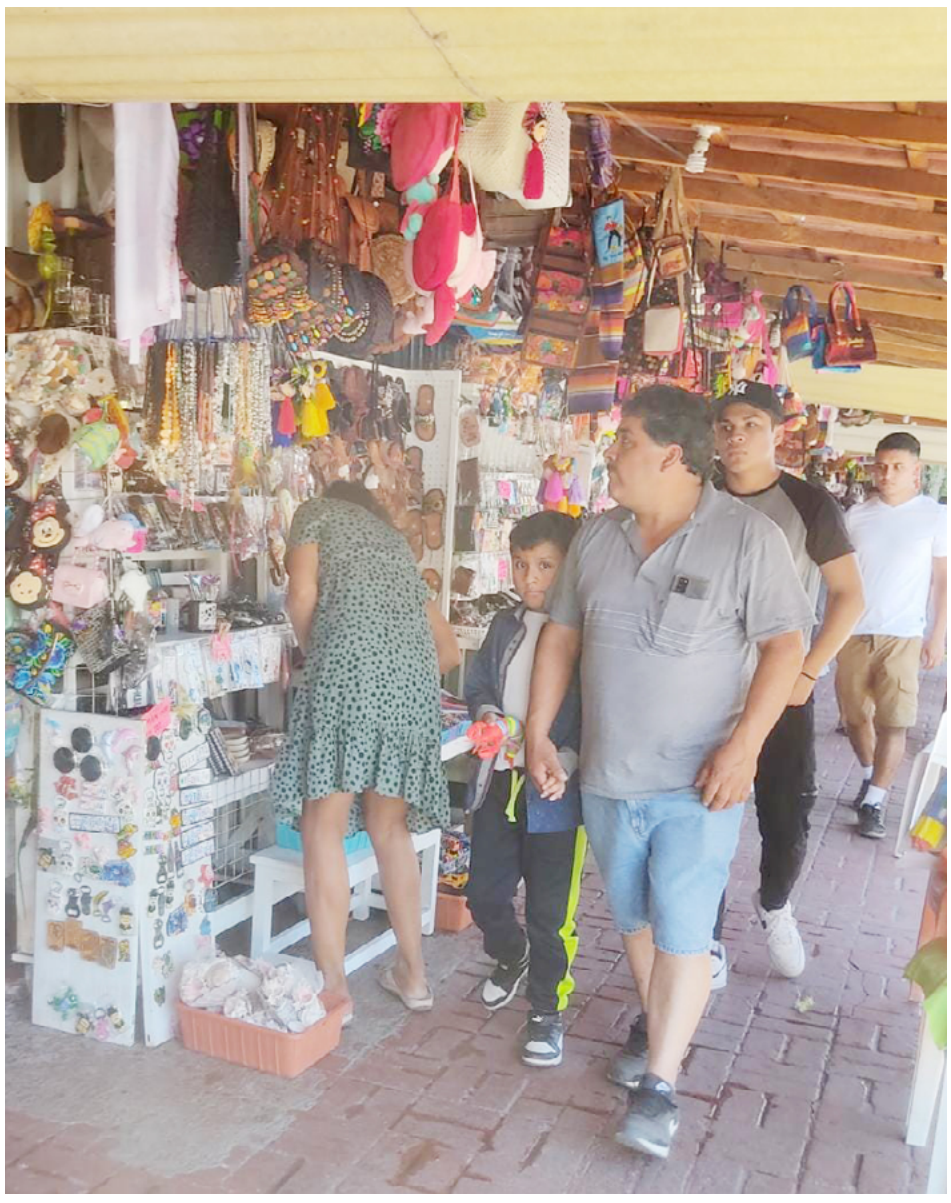

EDGAR MAGAÑA
ZIHUATANEJO, GRO., A 13 DE ABRIL DE 2023.-

Este miércoles la ocupación hotelera repuntó y llegó hasta el 83.5 por ciento en Ixtapa-Zihuatanejo en los últimos días de la semana de Pascua.

El prestador de servicios náuticos, Benigno Guzmán Rosas, dijo que este período de asueto cumplió con las expectativas porque en el tema náutico, la actividad fue del 100 por ciento en Semana Santa y se espera que llegue a 90 por ciento el próximo fin de semana.

> *Agregó que el turismo nacional llegó como se tenía previsto y las playas han estado vigiladas por autoridades de los tres niveles de gobierno. Este miércoles la Secretaría de Turismo del Estado informó que el Centro Integralmente Planeado (CIP) de Ixtapa llegó a un 91.2 por ciento de ocupación hotelera y Zihuatanejo logró un 43.3 por ciento, dando un promedio del 83.5.*

Aunque en menos cantidad que la semana anterior, los visitantes nacionales recorren puntos como Paseo del Pescador, los mercados turísticos de artesanías, playa La Ropa, Las Gatas, El Palmar, playa Linda y la Isla de Ixtapa.



ANZ AGENCIA DE NOTICIAS ZIHUATANEJO

JUEVES 13 DE ABRIL DE 2023

Facebook: Agencia de Noticias Zihuatanejo




# Gobierno de Jorge Sánchez va cumpliendo objetivos de los programas alineados al PMD 2021-2024

ZIHUATANEJO.- 13 DE ABRIL DEL 2023.-

Durante la primera sesión ordinaria del presente año del Comité Municipal de Evaluación al Desempeño, desarrollada este miércoles en la sala de

Cabildos, el presidente Jorge Sánchez Allec reconoció el trabajo que directores y otros colaboradores del gobierno de Zihuatanejo de Azueta realizan para cumplir los objetivos de los programas alineados al Plan Municipal de Desarrollo 2021-2024, y los invitó a seguir haciendo su mayor esfuerzo para fortalecer la confianza de la ciudadanía en las acciones de gobierno.

> *"Hoy llevamos a cabo la Primer Sesión Ordinaria del Ejercicio 2023 del Comité Municipal de Evaluación al Desempeño de Zihuatanejo de Azueta, donde conocimos las acciones realizadas en el año anterior y las programadas para el presente con la finalidad de seguir evaluando el desempeño de la administración y seguir avanzando juntos con mayores resultados", expresó el alcalde Sánchez Allec.*

Cabe hacer notar que en el mismo evento y a iniciativa del Ejecutivo municipal, se aprobó la incorporación a los programas evaluados por el mencionado Comité, las acciones que el actual gobierno municipal realiza en materia de fomento turístico y que han contribuido a posicionar a Ixtapa-Zihuatanejo como el destino preferido para los visitantes nacionales y extranjeros.





# Rebasa las expectativas de ocupación en esta segunda parte del periodo vacacional en Ixtapa-Zihuatanejo



***Continuan los reconocimientos para este destino de playa.***

ZIHUATANEJO.- 13 DE ABRIL DEL 2023.-

Este miércoles en el tercer día de la Semana de Pascua, segunda parte del periodo vacacional de Semana Santa, cuando los dias Lunes y Martes, la Secretaría de Turismo reportaba una ocupación de poco más del 50%, ayer Miércoles la ocupación rebasó el 80% en Ixtapa Zihuatanejo. Por su parte el Gobierno municipal que encabeza el presidente Jorge Sánchez Allec, continúa con el operativo para garantizar la seguridad y buen servicio al turismo a través de la CIVATIZ, que aglutina a personal de todas las áreas operativas.

En las zonas turísticas y en el centro de Zihuatanejo se notó el incremento de vehículos con placas foráneas en circulación, lo que significa que entre Jueves ,Viernes y Sábado habrá un crecimiento importante en la derrama económica que se sumará a los números logrados en la llamada semana mayor del periodo vacacional, siendo reconocido el destino por su limpieza de calles y playas, esto expresado constantemente por los turistas.

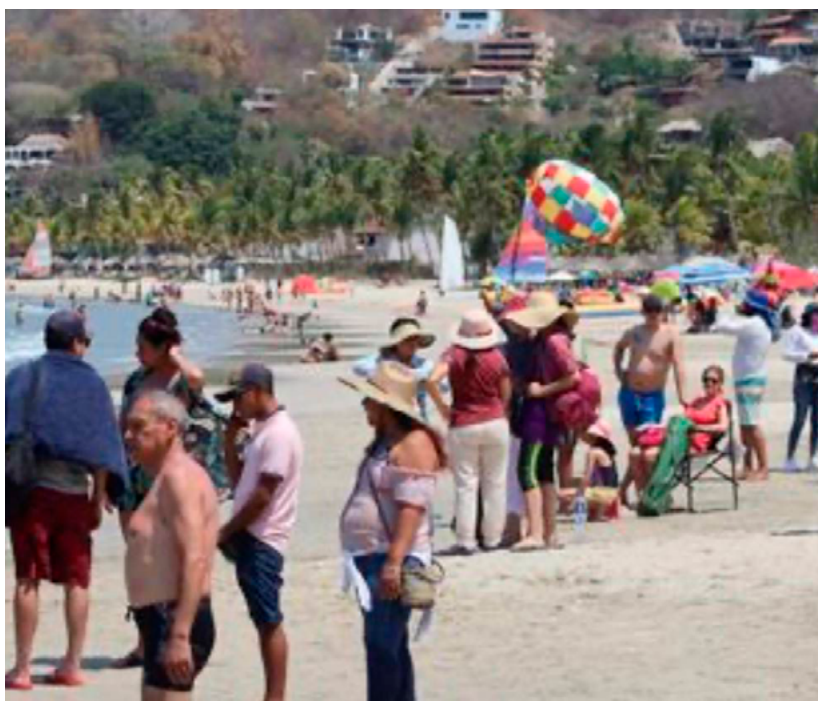

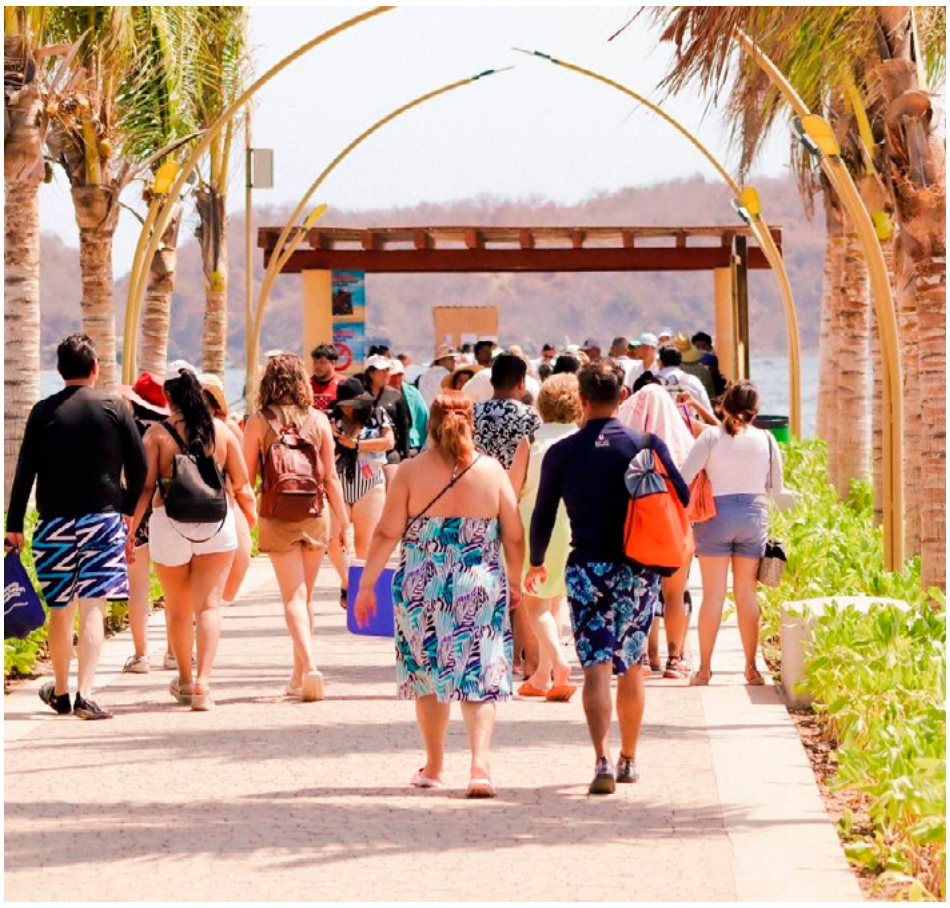

Cabe señalar que una gran mayoría de prestadores de servicios y restauranteros, le apuestan a esta segunda semana para lograr mejores ingresos.

A los reconocimientos que el destino ha estado recibiendo esta semana se sumó el que dió a conocer MVS Noticias al públicar que Ixtapa Zihuatanejo es uno de los destinos favoritos por los estadounidenses, esto como resultado del trabajo de promoción, mejora de la infraestructura, el incremento de atractivos para los turistas y la calidad, calidez y servicio que todos los zancas ofrecen a los visitantes.

ANZ
AGENCIA DE NOTICIAS ZIHUATANEJO

JUEVES 13 DE ABRIL DE 2023
Facebook: Agencia de Noticias Zihuatanejo

# Registra Ixtapa-Zihuatanejo 83.5% de de ocupación hotelera a mitad de semana

> *de manera individual el Centro Integralmente Planeado, Ixtapa, registró 91.2%*

MIJAIL ABARCA
ZIHUATANEJO, GRO., 13 DE ABRIL DE 2023.



Ixtapa-Zihuatanejo, registró una ocupación hotelera del 83.5 por ciento de manera general, por todas las hospederías de la zona para mitad de semana de vacaciones o semana de pascua, un aumento del 5.5% en comparación con el día anterior

Cabe destacar que con estos números, el binomio de playa se posiciona como el destino con mayor porcentaje de paseantes en el "Triangulo del Sol" en esta fecha por en cima de Acapulco, mientras que Taxco se encuentra en tercer lugar.

En este sentido prestadores de servicios turísticos manifestaron que tuvieron un fin de semana de importante afluencia, la cuál se tradujo en derrama económica para esta ciudad y puerto "fueron muy buenos días santos, muchísima gente, ahora a prepararnos para esta semana de pascua"

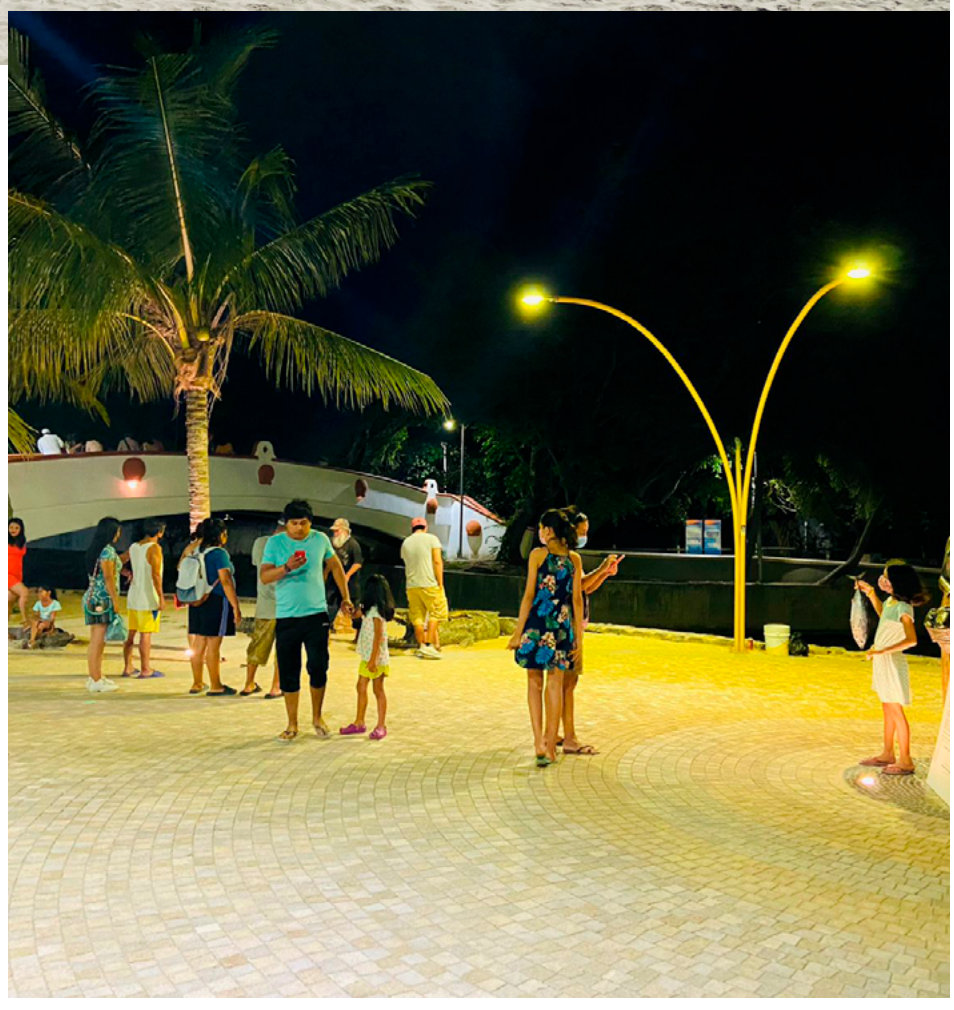

> *Añadieron que de espera que a partir de este jueves, los porcentajes se eleven, incluso a más del 90% de manera general*

Por separado Ixtapa generó el 91.2 por ciento, mientras que Zihuatanejo un 43.3 por ciento, los tiempos compartidos 38.7 por ciento.

El puerto de Acapulco registró de manera general 72.3 por ciento en sus tres segmentos, por otro lado, la ciudad colonial de Taxco 36.6 por ciento. En tanto el estado de Guerrero de manera general proporcionó el 74.3 por ciento.



# Presentan a diputados proyecto que une a las costas de Guerrero




***Consiste en una autopista que conduciría desde el municipio de La Unión hasta San Marcos con el fin de detonar la actividad turística y económica**

CHILPANCINGO, GRO., 12 DE ABRIL DE 2023.-

Diputados del Congreso del Estado recibieron el Megaproyecto de Desarrollo Regional de las Costas de Guerrero, que tiene como fin detonar la actividad turística y económica en la entidad.

El proyecto fue presentado por el arquitecto Rafael Trani Cabrera, y consiste en construir una autopista que conduciría por toda la costa de Guerrero, desde el municipio de La Unión hasta San Marcos.

> *La proyección que se tiene es que se necesitarían más de 31 mil 530 millones de pesos para materializarlo, y de acuerdo con el plan, se pronostica que de llevarse a cabo, este megaproyecto estaría terminado en menos de cuatro años.*

Trani Cabrera, quien es un destacado arquitecto, y quien recibió el Premio Nacional de Vivienda en 2005, señaló que se trata de un proyecto viable, que aparte de conectar a municipios de Costa Grande con Costa Chica, podría detonar el turismo en los 500 kilómetros de litoral costero de la entidad.

A lo largo de la autopista, se tendrían que remodelar y ampliar puertos como el Vicente Guerrero, y se construiría uno más cerca de Lázaro Cárdenas, además de que la autopista atravesaría Acapulco.

En el evento, acudieron representantes del gobierno estatal y de municipios como Chilpancingo; se habló de que el tema será revisado y se buscará que este sea conocido por las autoridades de los tres niveles de gobierno para revisar su viabilidad.

# Llegan mil 750 militares y guardias nacionales a Acapulco




***Se unen a 850 agentes ya presentes en el puerto para sumar esfuerzos y garantizar la seguridad en las diferentes colonias y zona turística.**

ACAPULCO, GRO., 13 DE ABRIL DE 2023.-

Con el objetivo de reforzar la seguridad en Acapulco, mil 750 agentes de la Guardia Nacional y militares llegaron al puerto. Los nuevos agentes se unirán a los 850 ya presentes en la ciudad, para sumar esfuerzos y garantizar la seguridad en las diferentes colonias y la franja de arena.

Los agentes llegaron a las 14:30 horas de este miércoles y entraron al puerto a bordo de 170 patrullas, camiones y ambulancias. Durante su recorrido, se observó a algunas camionetas que portaban armas calibre 50.

En entrevista, el inspector general de la Guardia Nacional, Germán Ángeles Gómez señaló que del total de agentes, 750 son de fuerzas especiales, paracaidistas y de tropa de la Secretaría de la Defensa Nacional, mientras que mil pertenecen a la Guardia Nacional.

"Venimos a reforzar la seguridad pública del estado, tanto del puerto de Acapulco como de todo el estado de Guerrero. Los equipos que traemos son los equipos indispensables tanto de Guardia Nacional como de Sedena, aunado a esto a las que ya se encuentran en el estado con la fuerza de seguridad pública", afirmó el inspector.

Gómez aseguró que los agentes continuarán con los recorridos a bordo de los vehículos y a pie por las principales colonias más conflictivas del puerto, como Ciudad Renacimiento, Emiliano Zapata, La Postal, Fraccionamiento Las Playas, Progreso, Centro y Jardín, entre otras.

"No tenemos en específico alguna colonia u objetivo en particular, va saliendo conforme a las estrategias que van llevando a cabo en el puerto de Acapulco", señaló el inspector.

Las patrullas recorrieron el bulevar Vicente Guerrero, ingresaron al Maxitúnel, se incorporaron a la avenida Farallón, la Costera Miguel Alemán y finalmente llegaron a la Novena Región Militar, donde estarán a órdenes de los mandos militares.

ANZ
AGENCIA DE NOTICIAS ZIHUATANEJO

JUEVES 13 DE ABRIL DE 2023
Facebook: Agencia de Noticias Zihuatanejo



# Sin control los incendios forestales en huertas de coco en Atoyac

MARCO ANTONIO VILLEGAS
ATOYAC DE ÁLVAREZ -

Un total de 4 hectáreas de daños a una huerta de Coco y pastizales, fue el saldo que dejó a su pasó un incendio que ocurrió en localidad de Corralfalso.

Por ello, un grupo de elementos de la dirección de Protección Civil Municipal de Atoyac, acudieron al lugar para sofocar en su totalidad el siniestro, que afectó al cultivo de Coco.

El hecho se registró el día martes, se reportó a través de una llamada de emergencia al número telefónico de la dependencia local.

Cabe señalar que en su mayoría de los incendios qué se han suscitado en este municipio de la Región Costa Grande, han ocurrido por irresponsabilidad de las personas que se dedican a la caza furtiva, sin importarle el daño que ocasionan al medio ambiente, en la flora y fauna.





# Integran Comisiones Para Protección de Niños, Niñas y Adolescentes



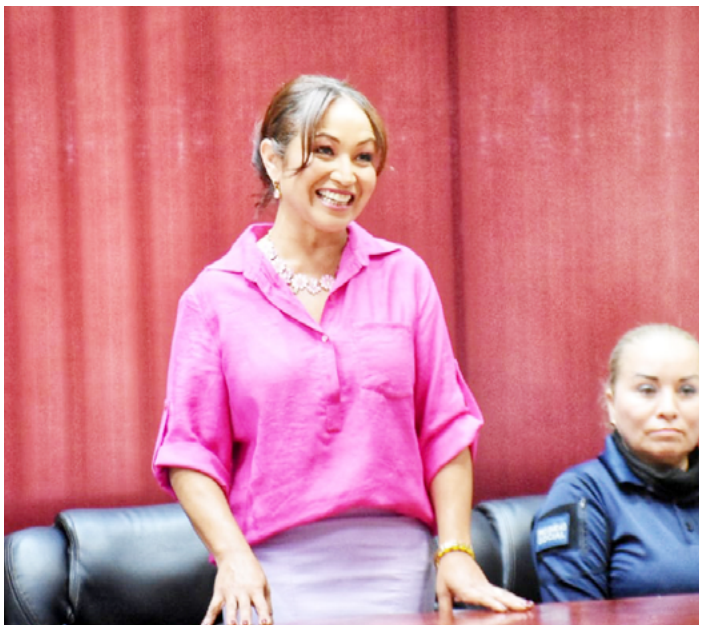

> *También se trabaja para conformar el Cabildo infantil*

CD. LÁZARO CÁRDENAS, MICH., A 12 DE ABRIL DEL 2022.-

Este miércoles, el Comité municipal del Sistema Integral de Protección de Niñas, Niños y Adolescentes (SIPINNA) llevó a cabo su primera sesión ordinaria, en la cual se destaca la aprobación para la integración de las comisiones de la Primera Infancia y la de Poner fin a todo tipo de violencia contra niños, niñas y adolescentes; las cuales serán presididas por la Regidora de Salud y el Director de Seguridad Pública Municipal.

Una vez que la Presidenta Municipal, Itzé Camacho; dio la bienvenida a los integrantes de esta comisión,

se llevó a cabo la toma de protesta de la Regidora Clara Álvarez Prado, y de Silvia Calderón en representación de director de Seguridad Pública Municipal, quienes integrarán dichas comisiones; y en donde la Alcaldesa resaltó la importancia de fortalecer las acciones que busquen proteger a los niños, niñas y adolescentes, ya que este es un compromiso fundamental de cada gobierno.

En su intervención, la Lic. Rosa Angélica Rico Cendejas, Secretaria Ejecutiva de SIPINNA municipal, explicó, que estas comisiones tienen como objetivo brindar información y orientación sobre el tema de violencia infantil, así como el actuar y apoyo que deben dar las instancias de gobierno a la niñez y a la adolescencia de este municipio.

"Tal como lo establecen la constitución Política de los Estados Mexicanos y la Ley General de Protección Integral de Niños, Niñas y Adolescentes , deberá existir una coordinación entre instancias estatales y municipales para la atención de los menores víctimas de violencia, por ello la importancia de tener hoy a representantes de la Fiscalía Regional, Seguridad Pública Municipal, y la Secretaría de Salud entre otros, aseguró Rico Cendejas.

En esta misma reunión también las autoridades hicieron la propuesta de que el comité de SIPINNA

nombre una comisión para la propuesta al

Cabildo infantil, la cual deberá presentarse ante el órgano de gobierno, por lo que en próximas fechas se espera se dé a conocer la convocatoria al público.



ANZ
AGENCIA DE NOTICIAS ZIHUATANEJO

JUEVES 13 DE ABRIL DE 2023
Facebook: Agencia de Noticias Zihuatanejo

# Realiza la SSP Guerrero la conferencia estatal de Seguridad Pública con autoridades de la Costa Grande




TECPAN DE GALEANA, GUERRERO., A 12 DE ABRIL DE 2023.-

En representación del secretario de Seguridad Pública de Guerrero, Evelio Méndez Gómez, el director de la Policía Estatal, Gabriel Rebollar González presidió en el municipio de Tecpan de Galeana, la Segunda Sesión Ordinaria de la Conferencia de Seguridad Pública Estatal, donde se reunió con autoridades de la región de la Costa Grande con quienes abordó los lineamientos para la obtención del Certificado Único Policial y la generación de un diagnóstico intercultural.

En su mensaje, el director de la Policía Estatal, Gabriel Rebollar González destacó que estas reuniones regionales son con el fin de dar cumplimiento a los acuerdos del Consejo Nacional de Seguridad Pública y de proximidad con los gobiernos locales. Además de cumplir con los lineamientos que deben seguir las autoridades locales y sus responsables de Seguridad Pública, para obtener el Certificado Único Policial (CUP), a fin de que todos los Ayuntamientos cumplan con dichos requisitos a más tardar el 31 de mayo de 2024.

Otro de los temas expuestos en la sesión fue la implementación de un diagnóstico en materia de seguridad pública con perspectiva intercultural.

Por último, Rebollar González invitó a las autoridades municipales a participar en estas acciones, cuyo único objetivo es encaminar el trabajo conjunto para el bienestar común de las y los guerrerenses. De igual forma, personal de las Direcciones de Prevención Social del Delito, Tránsito, Caminos, Puertos y Aeropuertos, la Unidad Policial de Género, la Unidad de Género, Universidad Policial del Estado, Alerta Violeta instalaron módulos informativos para dar orientación a las y los responsables de la seguridad de los municipios de Costa Grande.

A la reunión asistieron la presidenta municipal de Benito Juárez, Glafira Meraza Prudente y el presidente municipal de Tecpan, Jesús Yasir Deloya Díaz. En las próximas semanas, las Sesiones Regionales de la Conferencia de Seguridad Pública Estatal continuará en Tierra Caliente y en la zona Norte.





# SECTUR Guerrero realiza recorridos para brindar información a los turistas que visitan las playas de Acapulco



ACAPULCO, GRO., 12 DE ABRIL DE 2023.-

Como parte del Operativo de Semana Santa y Pascua 2023, funcionarios de la Secretaría de Turismo Guerrero realizan recorridos en las playas del puerto a fin de brindar recomendaciones a los visitantes para prevenir incidentes y garantizar una experiencia placentera, segura y agradable.

*Durante los recorridos se proporciona información relevante y consejos prácticos que les ayudarán a los paseantes a disfrutar de las maravillas que ofrecen las playas del estado, además de los números de emergencia que deben ser marcados en caso de alguna incidencia. "Queremos asegurarnos que nuestros visitantes se sientan seguros y bienvenidos en todo momento. Por ello, también hemos reforzado la seguridad en nuestras playas a través de la colaboración de las autoridades locales, estatales y federales". La Secretaría de Turismo de Guerrero da la bienvenida a los visitantes que han elegido al estado como destino turístico para estas vacaciones de Semana Santa y Pascua 2023.*

ANZ AGENCIA DE NOTICIAS ZIHUATANEJO

JUEVES 13 DE ABRIL DE 2023

Facebook: Agencia de Noticias Zihuatanejo

# La SSG y la CDHEG capacitan sobre Derechos Humanos a personal de salud

**Se desarrollarán las capacitaciones durante 6 meses en todas las jurisdicciones sanitarias del estado*



ZIHUATANEJO, GRO., A 13 DE ABRIL DE 2023.-

Con el objetivo de respetar el derecho universal a la salud, así como los derechos humanos del personal de la dependencia estatal, la secretaria de Salud en Guerrero, Aidé Ibarez Castro, encabezó el arranque de la jornada de capacitación en materia de derechos humanos al personal de la Jurisdicción Sanitaria 05 Costa Grande.

Ahí la titular de la SSG convocó al personal médico y administrativo a respetar los derechos humanos, a brindar un servicio en la atención médica de primer nivel como lo mandata la OMS, quién afirma que el derecho a la salud incluye el acceso oportuno, aceptable y asequible a servicios de atención de salud de calidad suficiente, así mismo a respetar los derechos humanos del personal que labora para la dependencia. En el Auditorio del Hospital General de Zihuatanejo, la funcionaria subrayó que el nuevo sistema de salud que se implementa en Guerrero tiene el objetivo de mejorar la calidad y la rapidez de los servicios de salud, a través de la asignación de ambulancias para las comunidades que se encuentran alejadas de los Centros de Salud y Hospitales.



También dijo que como parte de este proceso se respetan los derechos sindicales contenidos en las Condiciones Generales de Trabajo, pero el personal de Salud debe respetar los derechos humanos, y el principal es el derecho a la salud y a la atención médica. "Quiérase o no, van a mejorar nuestros salarios, quiérase o no, van a mejorar nuestras prestaciones, pero con nuestros hechos", indicó Ibarez Castro, quien destacó el acompañamiento de la Comisión de Derechos Humanos del Estado de Guerrero en este proceso de implementación del nuevo sistema de salud, como ha instruido el presidente Andrés Manuel López Obrador. La titular de Salud reconoció la colaboración que han tenido los presidentes municipales para mejorar de manera gradual los servicios de salud en beneficio de la población guerrerense.

La presidenta de la CDHEG, Cecilia Narciso Gaytán, destacó que los derechos humanos son parte inherente de la persona, pero también de la formación profesional, por lo que en una suma de esfuerzos con la Secretaría de Salud Guerrero el organismo participa en la capacitación y profesionalización del personal de Salud en temas de derechos humanos. Por ello, reconoció el trabajo que realiza la Secretaría de Salud Guerrero en materia de capacitación de su personal, y por acudir a las localidades de Guerrero para verificar de manera directa las necesidades de cada una de ellas.

Durante esta capacitación, que se desarrollará durante seis meses para personal de todas las Jurisdicciones Sanitarias de la SSG, se abordarán temas como: Derechos Humanos de la Población LGBT, El acceso sin discriminación a los servicios de Salud, Derechos Humanos en el área de salud para trabajadores y pacientes, Calidad en el servicio y responsabilidad profesional, Seguro de Responsabilidades Institucionales, Algoritmo de atención con personas de VIH, Derechos Sexuales y Reproductivos, Metodología Anticonceptiva, Universalización de los Servicios de Salud Sexual y Reproductivos para los Adolescentes, entre otros.

# La STYPS del Estado invita a la niñez a participar en el concurso de dibujo ¿De qué quiero trabajar cuando sea grande?

CHILPANCINGO, GRO., 12 DE ABRIL DE 2023.-

La Secretaría del Trabajo y Previsión Social abrió la convocatoria para el segundo concurso de dibujo infantil ¿De qué quiero trabajar cuando sea grande? con la finalidad de incentivar la creatividad de niñas y niños, sobre su proyecto de vida y las habilidades que esperan desarrollar en el mundo laboral.

La convocatoria se encuentra disponible en las redes sociales oficiales y en ella se establece que pueden participar todos los niños y niñas de cinco a diez año de edad que residan en territorio guerrerense y que sean mexicanos, realizando un dibujo coloreado en una cartulina no flexible de 35 por 28 centímetros; el tema es plasmar en dibujo el trabajo que le gustaría desempeñar al infante cuando sea grande, con una breve explicación del porqué. Los trabajos deben ser enviados al correo dibujostyps22@gmail.com en la que se muestre el dibujo completo y otra imagen donde se muestre al niño con su dibujo en las manos, deberán anexar el nombre completo del concursante, el nombre del tutor y número de teléfono para contactarlos.

La convocatoria se encuentra abierta hasta el próximo 20 de abril a las 23:59 horas y los premios establecidos son de tres, dos y mil pesos para el primer, segundo y tercer lugar, respectivamente; el jurado calificador estará integrado por un comité de la misma secretaría que elegirán los mejores 10 dibujos que serán publicados en la página oficial de FB de la STyPS el 21 de abril antes de las 21 horas. Los aspectos a valorar serán la creatividad, originalidad y valor expresivo del dibujo; los dibujos con mayor número de reacciones positivas serán los ganadores.



# Aún falta información para decidir si se remueve a Garduño del INM: AMLO



MÉXICO.-

Aun cuando el titular del Instituto Nacional de Migración (INM), Francisco Garduño, y otros funcionarios son investigados por la Fiscalía General de la República (FGR) por su probable responsabilidad en acciones que derivaron en el incendio en la estación migratoria de Ciudad Juárez, Chihuahua, causando el homicidio de 40 personas y lesiones a otros 25 migrantes, el presidente Andrés Manuel López Obrador aseveró que se continuará esperando para resolver si se le remueve o no del cargo.

En la mañanera de este miércoles, a pregunta sobre la información dada a conocer anoche por la FGR en el sentido que va por Garduño y otros servidores públicos del INM, el mandatario federal acotó que aún no se sabe el alcance de las indagatorias, pues algunos de los imputados pueden ser señalados de omisión y otros por homicidio; aunque subrayó que no habrá impunidad en este caso.

"Lo comentamos (la resolución de la FGR) en el gabinete de seguridad (de esta mañana), en efecto hay una investigación que incluye a Francisco Garduño en el caso lamentable de la pérdida de la vida de migrantes en Ciudad Juárez. No sabemos todavía el alcance, cuál es la acusación en contra de él, porque son varios los implicados y hoy en la mañana se habló de que puede ser que se acuse a algunos por omisión y otros por homicidio", señaló el jefe del Ejecutivo.

Apuntó que aún falta que la Fiscalía aporte más información sobre estos lamentables hechos y que los jueces sean los encargados de impartir justicia.

"Nosotros desde el principio sostuvimos que no iba a haber impunidad para nadie, ya no son los tiempos de antes", subrayó.

— ¿Permanece (Garduño) en el cargo? -se le preguntó.

— Vamos a esperar que es lo que está de por medio, cuál es la acusación y vamos a tomar las decisiones en su momento -respondió López Obrador.

Anoche, como parte de las indagatorias, la FGR dio a conocer que se procedió penalmente contra el director general del INM; además de Antonio Molina Díaz, director de Control y Verificación Migratoria de la institución, y el contralmirante retirado Salvador González Guerrero, delegado del Instituto en Chihuahua, a quienes considera responsables de ejercicio ilícito del servicio público, por no tomar las medidas mínimas para prevenir el incendio en la estación migratoria de Ciudad Juárez, donde murieron 40 personas y 25 más resultaron heridas.

La fiscalía señaló que estos funcionarios incurrieron en presuntos ilícitos "al incumplir con sus obligaciones de vigilar, proteger y dar seguridad a las personas e instalaciones a su cargo, propiciando las anomalías cometidos en contra de los migrantes, lo cual está tipificado como delito en el artículo 214, fracción sexta, del Código Penal Federal". Fuentes judiciales confirmaron los nombres de estos tres funcionarios, pues la FGR sólo los había identificado por sus nombres. También se procedió contra otros tres integrantes del INM de los que no trascendieron sus nombres completos y presuntos involucrados: Juan "N", Cecilia "N" y Eduardo "N", quienes, afirmó la Fiscalía, se encuentran vinculados directamente con las conductas que generaron los homicidios y las lesiones que sufrieron los migrantes.

# Repatrian 23 cuerpos a Guatemala y Honduras

México.- Los cuerpos de 23 migrantes guatemaltecos y hondureños, quienes fallecieron en el incendio de la estación migratoria de Ciudad Juárez, Chihuahua, el 27 de marzo, fueron repatriados a sus países de origen la mañana de ayer, en dos aviones de la Fuerza Aérea Mexicana que despegaron del aeropuerto internacional Abraham González de esa urbe fronteriza.

El Instituto Nacional de Migración (INM) informó que los féretros con los cadáveres de las personas fallecidas, 17 de Guatemala y seis de Honduras, viajaron en los aviones militares acompañados de familiares y autoridades de ambas naciones, después que permanecieron una semana en la funeraria Perches. Estuvo presente el comisionado del INM, Francisco Garduño Yáñez, pero se negó a responder las preguntas de los periodistas. El funcionario fue testigo del traslado de los cuerpos y parte de la caravana de cuatro camionetas y cuatro carrozas fúnebres que acompañaron vehículos oficiales de migración.

También estuvieron presentes el canciller de Guatemala, Mario Búcaro Flores, y el vicecónsul de Honduras, Darwin Medina, quienes llegaron a México acompañando a familiares de los migrantes fallecidos para identificar los cuerpos.

Tanto familiares como autoridades de Guatemala y Honduras viajaron en los aviones de la FAM para acompañar a sus connacionales hasta llegar a sus países de origen. Búcaro indicó que "de manera inmediata serán trasladados a sus comunidades de origen, como parte de un proceso cuyos gastos estarán a cargo del gobierno de México".

El domingo pasado fueron repatriados los cadáveres de siete migrantes originarios de El Salvador, quienes también fallecieron en el incendio de la estación migratoria del puente Lerdo de Ciudad Juárez, y otro cuerpo, de un migrante colombiano, fue retornado el viernes 7 de abril. A la fecha, han sido enviados a sus naciones 31 cuerpos de personas fallecidas en el siniestro, por lo que aún faltan nueve. En tanto, la Secretaría de Salud estatal informó que el Hospital General de Ciudad Juárez dio el alta médica a un migrante originario de Honduras, identificado como Juan C.T.A, de 23 años de edad, mientras otros cinco continúan internados en ese nosocomio.



El migrante Juan, originario de Honduras, estuvo hospitalizado 14 días y tras su alta manifestó que espera reunirse pronto con su esposa e hijo. "Dios me dio una segunda oportunidad de vida". A causa del incendio ocurrido en las instalaciones federales se recibieron 11 pacientes en el Hospital General de Ciudad Juárez, de los cuales cinco fueron trasladados al Centro Nacional de Investigación y Atención al Paciente Quemado y al Instituto Nacional de Enfermedades Respiratorias en la Ciudad de México, con la finalidad de garantizar atención especializada a los afectados.

ANZ
AGENCIA DE NOTICIAS ZIHUATANEJO

JUEVES 13 DE ABRIL DE 2023
Facebook: Agencia de Noticias Zihuatanejo

# Lou López, primera mexicana que jugará en la NBA femenil

MÉXICO.-

Lou López Sénéchal es un nombre que será recordado en la historia del basquetbol. La originaria de Guadalajara, pero también con nacionalidad francesa, se convirtió en la primera mexicana en ser elegida en un draft de la Women's National Basketball Association (WNBA), liga profesional de basquetbol en Estados Unidos.

"No puedo creerlo, estoy en la WNBA ahora", señaló la jugadora en su cuenta de Twitter. Lou es egresada de UConn y jugará con las Wings de Dallas. Fue la quinta selección general. De padre mexicano, López Sénéchal nació en la Perla Tapatía; sin embargo, a los cinco años se tuvo que ir a vivir con su mamá a Grenoble, ciudad que se encuentra al sureste de Francia. Es allá, en el viejo continente, donde se hace notar como una basquetbolista de calidad.




Ingresa en 2018 a la Academia de Baloncesto del Atlántico Norte, por lo que tiene que mudarse a Irlanda para continuar con su sueño de competir en el máximo nivel. En este punto, Lou, de 19 años, intentaba por todos los medios contactar con universidades de Estados Unidos. Una vez que terminaban sus prácticas, López mandaba una cantidad amplia de correos electrónicos con la esperanza de que algún programa universitario le diera la oportunidad de dar el salto al país que desarrolla el mejor basquetbol del mundo. Al menos fueron 280 solicitudes.

Después de tanto intentar, Lou logra captar la atención de la Universidad de Fairfield, escuela sin tanto prestigio. El desarrollo de Lou es exponencial en sus cuatro años de estancia en Connecticut. Inmediatamente explota sus habilidades y guía a los suyos a su primer título de conferencia en 24 años. Anotó mil 598 puntos con los Stags y se convirtió en la sexta mejor anotadora en la historia del equipo.

Además fue nombrada la jugadora del año de la Metro Atlantic Athletic Conference (MAAC). A continuación, gracias a sus grandes actuaciones en Fairfield, es transferida a uno de los programas más prestigiosos de basquetbol femenino de la NCAA. Antes de elegir a los Huskies de Uconn, donde jugó su último año colegial, recibió 30 propuestas, entre ellas 25 de las mejores universidades. Con Huskies se ubicó con el noveno mejor promedio de triples (44.0) en toda la NCAA, al tiempo que fue elegida en el primer equipo All-Big East.

"Fue un placer entrenar a Lou. Ella aportó un talento excepcional y un impulso para triunfar. Siempre puso a nuestro equipo en primer lugar, trató de hacer todo lo que le pedíamos. Fue un factor importante para que ganáramos el Campeonato MAAC 2022. Estoy encantado de que ella podrá perseguir sus ambiciones profesionales", dijo el ex entrenador en jefe de Fairfield, Joe Frager.

# León avanza en la Liga de Campeones de Concacaf

MÉXICO.-

León accedió por primera vez en su historia a las semifinales de la Liga de Campeones de la Concacaf.

El conjunto mexicano, con un cuadro alterno, cayó 2-1 en su visita a República Dominicana, pero accedió a la siguiente fase gracias a la ventaja que consiguió ante el Violette (5-0) en Nou Camp. La Fiera viajó a Santiago de los Caballeros, República Dominicana, sede alterna del partido ante la imposibilidad de jugar en Haití, con algunas bajas en su alineación titular y varios elementos juveniles.

Los defensas Stiven Barreiro e Iván Moreno no viajaron para no exponerlos a una tarjeta amarilla que les impediría aparecer en la semifinal, mientras el lateral Osvaldo Rodríguez tampoco fue incluido por lesión. En México también se quedaron los delanteros Ángel Mena y Lucas di Yorio para reservarlos de cara a la recta final de la fase regular de la liga local, en la que el León pelea por clasificar de manera directa a la liguilla.

Los dirigidos por Nicolás Larcamón sufrieron un par de distracciones en el primer tiempo. Dos errores antes del minuto 25 colocaron arriba en la pizarra al conjunto




local. Ambas fallas llegaron por la vía del juego aéreo. Miche-Naider Chery se encargó de marcar doblete con sólidos cabezazos. La primera anotación del artillero llegó al minuto 15 en un tiro de esquina por derecha, mientras el segundo lo concretó producto de otro trazo desde el córner, ahora por izquierda. En ambas ocasiones, Naider Chery remató solo ante la mala marca en defensa.

No obstante, Brian Rubio descontó por la vía del penal y finiquitó toda esperanza del conjunto haitiano de volver a coronarse, tal y como lo hizo en la edición de 1984. El León se enfrentará al ganador de la serie entre Tigres y Motagua.

# El deceso de Julián Figueroa ayudó a sanar viejas rencillas entre José Manuel y Maribel Guardia

MÉXICO.-

Maribel Guardia rompió silenció tras la inesperada muerte de su único hijo, Julián Figueroa a los 27 años de edad, debido a un infarto agudo al miocardio y fibrilación ventricular el pasado domingo 9 de abril.

La actriz salió a dar algunas palabras a los medios de comunicación que hacían guardia a las afueras de su casa. Entre lágrimas Maribel Guardia respondió algunas preguntas de los reporteros presentes y agradeció que toda la familia Figueroa se diera cita para acompañarla en este difícil momento de su vida. "Yo no le avisé a nadie estaba tan en shock, pues yo ni le hablé a mi mamá. Me sorprendió muchísimo que apareciera tanta gente aquí. Llegó toda la familia Figueroa sus tíos, sus hermanas, primos, vino la viuda Joan que la quiero muchísimo", comentó entre lágrimas.

En medio del último adiós de Julián Figueroa, José Manuel Figueroa y su pareja, Marie Claire Harp acudieron a la casa de la actriz para estar presente en el íntimo funeral que se realizó.

Recordemos que en los últimos años Julián y José Manuel habían estado distanciados, sin embargo, el intérprete de 'Rosas y Espinas' asistió a la misa que se realizó a su hermano menor. Respecto a este momento Maribel Guardia aseguró que recibió con los brazos abiertos a José Manuel a pesar de las diferencias: "Cuando llegó José Manuel lo vi le dije: 'bienvenido esta es tu casa Julián siempre lo quiso', siempre habló bien de él, siempre lo defendió".

Maribel Guardia confesó que no le quiso hablar de inmediato a su mamá para darle la noticia de que su hijo había muerto, o al menos como le dice ella de cariño desde que era una niña a su hermana mayor Vilma Chacón, quien tomó el papel luego de que su madre biológica falleciera: "No le quise avisar hasta el día siguiente, mis hermanos en Costa Rica fueron a decirle y le dieron una pastilla para el corazón, porque ya sabes que con el cáncer y Covid que le dio, y está en quimioterapias, para ella fue muy duro", contó.

La actriz aseguró que su doña Vila también fue una madre para Julián por lo que fue un duro golpe para ella, quien se encuentra en Costa Rica: "Ella fue una segunda madre para Julián, que cuando yo siempre andaba trabajando siempre lo lleva a Estados Unidos en lo que yo cantaba, ella lo cuidaba y lo llevamos a Disney y mi mamá fue parte esencial de su infancia y amaba a su abuelita con toda el alma".

Finalmente, Maribel aseguró que solo se quedará con los buenos momentos que vivió con su amado hijo: "Lo que tengo que entender que el amor que siento por mi hijo va durar hasta el día que me muera y que nos deja su luz, sus canciones, todas las cosas lindas que tengo de él, en mi corazón tantos recuerdos, su primera sonrisa, sus besos, sus primeros pasitos, todas las cosas tan lindas que viví".



# Rey Grupero anuncia que terminó con Aylín Mujica, ¡les duró poco el gusto!

México.- La tercera temporada de la Casa de los Famosos 3 está a punto de llegar a su fin, sin embargo, estuvo cargada de muchos romances entre los mejores romances que nos dejó el reality de Telemundo, se encuentra la relación entre Aylín Mujica y Luis Alberto Ordaz, mejor conocido como el Rey Grupero.

Recordemos que el youtuber le declaró su amor a la actriz, pero ésta lo rechazó amablemente, sin embargo, una vez que las dos celebridades abandonaron la competencia, se dieron una oportunidad en el amor. Fue a finales del mes de marzo que el comediante organizó una cena con algunos de los eliminados del reality, entre ellos, Aylín: fue entonces cuando el Rey Grupero le pidió a la cubana que fue su novia de manera formal a lo que ella, avergonzada tras el detalle, aceptó.



Sin embargo, el gusto les duró poco pues a dos semanas de haber iniciado su noviazgo, la pareja ha decidido separarse. Así lo dio a conocer el mismo Rey Grupero a través de su cuenta privada de Instagram, en donde escribió un emotivo mensaje dedicado a la actriz a pesar de que su relación no funcionó. "Mucha gente creyó que lo que existió en esa casa era un show, pero en el corazón no se manda y yo me enamoré como loco de esta mujer. Afuera pudimos estar juntos y fue hermoso todo, cada segundo; estar a su lado fue magnífico, pero lamentablemente somos

diferentes y tenemos caminos distintos", mencionó.

El influencer dejó claro que, aunque su romance fue fugaz le agradeció la experiencia: "Hoy te dejo volar, hermosa; aunque se me haga chicharrón el corazoncito, seguiré luchando por mis sueños para que te sientas muy orgullosa de mí, gracias por la experiencia tan bella que dejaste en mi vida. Te adoro", concluyó. Hasta el momento Aylín Mujica no se ha pronunciado respecto a la ruptura con el Rey Grupero, sin embargo, compartió que sí asistió a la gala de La Casa de los Famosos.

ANZ
AGENCIA DE NOTICIAS ZIHUATANEJO

JUEVES 13 DE ABRIL DE 2023
Facebook: Agencia de Noticias Zihuatanejo



# 5 heridos en fuerte choque entre Tecpan y San Jerónimo







***Una de las lesionadas es de Chilpancingo y las otras 4 personas viven en El Súchil***

POR J. ALBERTO SOLÍS LOEZA

TECPAN DE GALEANA, GRO; 12 DE ABRIL DE 2023.-

El fuerte impacto entre dos unidades automotrices registrado esta tarde, dejó como saldo a cinco personas con lesiones diversas y fueron llevadas al hospital de este municipio para ser atendidas.

Según el reporte proporcionado por personal de la dirección de Protección Civil, sobre el tramo de la carretera federal Acapulco-Zihuatanejo, en la vía recta entre este municipio y el municipio de Benito Juárez, los dos vehículos chocaron de frente.

Los heridos son: Rafael de Jesús Rebolledo, el menor de 3 años de edad, Santiago Yael Rebolledo Olivares, Cristina Hernández Rosas, de 47 años y Rafael Rebolledo Rendón, de 49 años de edad, todos originarios del poblado El Súchil.

Además salió con lesiones la conductora de una camioneta Explorer, de nombre Yaretzi Arango Delgado, con 25 años de edad, y originaria de la ciudad capital, Chilpancingo.

Todos los heridos fueron llevados al hospital del IMSS Bienestar, ubicado en este municipio tecpaneco.