

ANZ
DIARIO DIGITAL
ZIHUATANEJO, GUERRERO / DIRECTOR GENERAL: ROGELIO CENDEJAS ROSALES
TEL: 755 101-9983 / MARTES 11 DE ABRIL DE 2023

PARA IXTAPA-ZIHUATANEJO EN 2023

EXTRAORDINARIA, PRIMERAPARTE DE SEMANA SANTA: JORGE SÁNCHEZ ALLEC



Zihuatanejo.- 11 de abril del 2023.-

El presidente Jorge Sánchez Allec calificó este lunes como “extraordinaria” para Ixtapa-Zihuatanejo la primera parte de la temporada vacacional de Semana Santa y Pascua 2023, toda vez que los hoteles y restaurantes del doble destino de playa registraron un lleno total que se tradujo en una derrama económica en beneficio de todos los habitantes de esta zona del país.

Llegan turistas a disfrutar semana de Pascua en Ixtapa-Zihuatanejo

La actividad se est√° llevando a cabo con el apoyo de los propios socorristas y personal de la Cruz Roja, quienes est√°n cubriendo servicios de emergencia en el Centro Integralmente Planeado (CIP) de Ixtapa y que tambi√©n aprovechan para solicitar el apoyo de la ciudadan√≠a a trav√©s del boteo.





Necesario un programa de resiembra de coco en Guerrero

Regular, la venta de pescado en Semana Santa



ANZ
AGENCIA DE NOTICIAS ZIHUATANEJO



Regular, la venta de pescado en Semana Santa





EDGAR MAGAÑA

ZIHUATANEJO, GRO., A 11 DE ABRIL DE 2023.-

La venta de pescado y productos marinos fue regular durante la Semana Santa y se espera que la tendencia se mantenga en lo que resta del periodo vacacional.

Pescadores informaron que entre las especies del mar más solicitadas se encuentran: el pez vela, dorado, huachinango, ronco, pargo, ostión, caracol y pulpo. Aunque hubo un aumento en la demanda, muchos turistas no consumieron mariscos porque optaron por preparar sus propios alimentos o consumir productos de tiendas de conveniencia.

> *Mientras que en los días de vigilia ya no se da esa alza que anteriormente se registraba cuando los fieles católicos dejaban de consumir carnes rojas y las reemplazaban con pescado o pollo. Ahora, hay una mayor variedad de alimentos y los paquetes todo incluído de los hoteles no permiten que los visitantes salgan a los restaurantes a comer.*

Además de que los precios del pescado se han mantenido relativamente estables por la sobreproducción que hay en estos momentos. En puntos de venta como playa Principal, las ventas también disminuyeron pese a tratarse de un lugar muy concurrido por turistas y locales.



ANZ
AGENCIA DE NOTICIAS ZIHUATANEJO

MARTES 11 DE ABRIL DE 2023
Facebook: Agencia de Noticias Zihuatanejo



Llegan turistas a disfrutar semana de Pascua en Ixtapa-Zihuatanejo

**Paseo del Pescador contó con buena actividad este lunes*

EDGAR MAGAÑA

ZIHUATANEJO, GRO., A 11 DE ABRIL DE 2023.-

Este lunes comenzó el arribo de turismo nacional que llegó para disfrutar de la semana de Pascua en Ixtapa-Zihuatanejo, reportando un 52.8 por ciento de ocupación hotelera.

En lugares como Paseo del Pescador la actividad fue a la alza conforme avanzó el día, debido a que cientos de visitantes acudieron al muelle de playa Principal para embarcarse con destino a playa Las Gatas. Sin embargo, hubo quienes optaron por tender sus toallas en la arena y colocar una sombrilla frente al área de restaurantes de Paseo del Pescador para disfrutar su día en ese lugar.

Luego del éxodo de turistas registrado el domingo, este lunes comenzó el arribo de los visitantes que prefirieron hospedarse en Ixtapa-Zihuatanejo para disfrutar la semana de Pascua, la cual es menos concurrida que la Semana Santa. La Secretaría de Turismo del Estado reportó que Zihuatanejo obtuvo una ocupación hotelera del 33.0 por ciento e Ixtapa llegó al 56.8 por ciento, dando un promedio general del 52.8 por ciento.

En los próximos días se espera un mayor arribo de paseantes provenientes de Michoacán, Querétaro, Ciudad de México, Estado de México, Jalisco, Puebla y Guanajuato. Pese a la amanezca del fenómeno de mar de fondo la semana pasada, los bañistas han disfrutado del mar en las diferentes playas del doble destino.









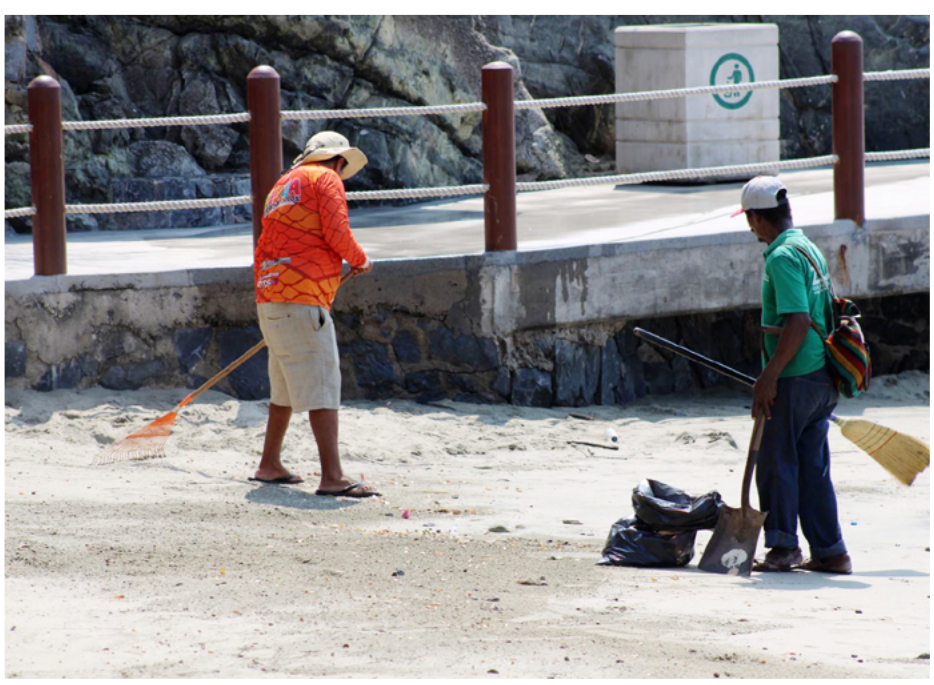

Servicios Públicos inicia Semana de Pascua realizando limpieza en parques de la zona Centro

ZIHUATANEJO.- 11 DE ABRIL DEL 2023.-

Después de haber cubierto intensas jornadas de trabajo durante la primera parte del periodo vacacional de Semana Santa, enfocando la atención en los accesos a playas y otros lugares con presencia de turistas nacionales y extranjeros, personal de la dirección de Servicios Públicos del gobierno que encabeza el presidente Jorge Sánchez Allec iniciaron la Semana de Pascua realizando la limpieza de los espacios públicos localizado en la zona Centro, con el objetivo de que la Ciudad de Todos mantenga una imagen atractiva ante la población flotante residente.

Lo anterior se desprende de lo expresado por el titular de la mencionada dependencia municipal, David Luna Bravo, al informar que este lunes brigadistas del departamento de Limpia trabajaron desde temprana hora en la limpieza del parque Los Faroles, ubicado en las inmediaciones de la plaza Kioto, donde se llevó a cabo la poda de plantas, barrido manual, recolección de residuos sólidos y retiro de maleza en ese céntrico lugar.

El funcionario resaltó que la encomienda del alcalde Jorge Sánchez Allec es que estos trabajos se realicen de forma permanente y programada, porque las condiciones de limpieza que se han logrado generar en

Zihuatanejo durante la actual administración municipal, han contribuido en gran medida en el posicionamiento de nuestro destino de playa como uno de los logares preferidos por el turismo nacional y extranjero.

Dio a conocer que, con el mismo objetivo, personal operativo de Servicios Públicos trabaja diariamente en la limpieza de todo el Paseo del Pescador, uno de los principales atractivos de Zilhuatanejo.

ANZ
AGENCIA DE NOTICIAS ZIHUATANEJO

MARTES 11 DE ABRIL DE 2023
Facebook: Agencia de Noticias Zihuatanejo



Extraordinaria, primera parte de Semana Santa 2023 para Ixtapa-Zihuatanejo: Jorge Sánchez Allec

> *Hoteles y restaurantes registraron un lleno total, lo que generó una importante derrama económica, afirma el alcalde

ZIHUATANEJO- 11 DE ABRIL DEL 2023-

El presidente Jorge Sánchez Allec calificó este lunes como "extraordinaria" para Ixtapa-Zihuatanejo la primera parte de la temporada vacacional de Semana Santa y Pascua 2023, toda vez que los hoteles y restaurantes del doble destino de playa registraron un lleno total que se tradujo en una derrama económica en beneficio de todos los habitantes de esta zona del país.

Entrevistado para un medio de comunicación de cobertura estatal, el alcalde Sánchez Allec atribuyó los buenos resultados del periodo de asueto que concluirá con la Semana de Pascua, al trabajo que de la mano de la gobernadora Evelyn Salgado Pineda se ha venido realizando "para mover la maquinaria del turismo a favor de la gente".

Consideró que la promoción que se ha hecho de Ixtapa-Zihuatanejo en foros mundiales de turismo como la FITUR en Madrid, España y la edición 47 del Tianguis Turístico 2023 celebrado en la Ciudad de México, ha influido para que nuestro destino de playa "esté teniendo una visita extraordinaria de Canadá, de Estados Unidos y del interior de la República".



Al hablar sobre el tema de la conectividad aérea, que hoy por hoy se está fortaleciendo de forma importante, el Ejecutivo municipal informó que en lo que va del periodo vacacional de Semana Santa y Pascua 2023 "los vuelos han estado llegando al tope a Ixtapa-Zihuatanejo", al tiempo de resaltar que todos los días se han tenido frecuencias tanto internacionales, como del interior de la República.

Por lo que respecta a lo que se tiene programado para el mediano y largo plazo, el presidente Jorge Sánchez Allec dio a conocer que se está preparando un Festival de Verano en Ixtapa-Zihuatanejo, además de que se seguirá trabajando los fines de semana para que el destino de playa tenga los mejores promedios en ocupación hotelera; mientras que en materia de inversiones en infraestructura turística de diferentes niveles, mencionó el proyecto del nuevo hotel Princess y otro proyecto a desarrollarse en un predio de más de 160 hectáreas, en la zona de playa Blanca.





Excelente afluencia de turismo en playas de La Unión: Elsa Valencia



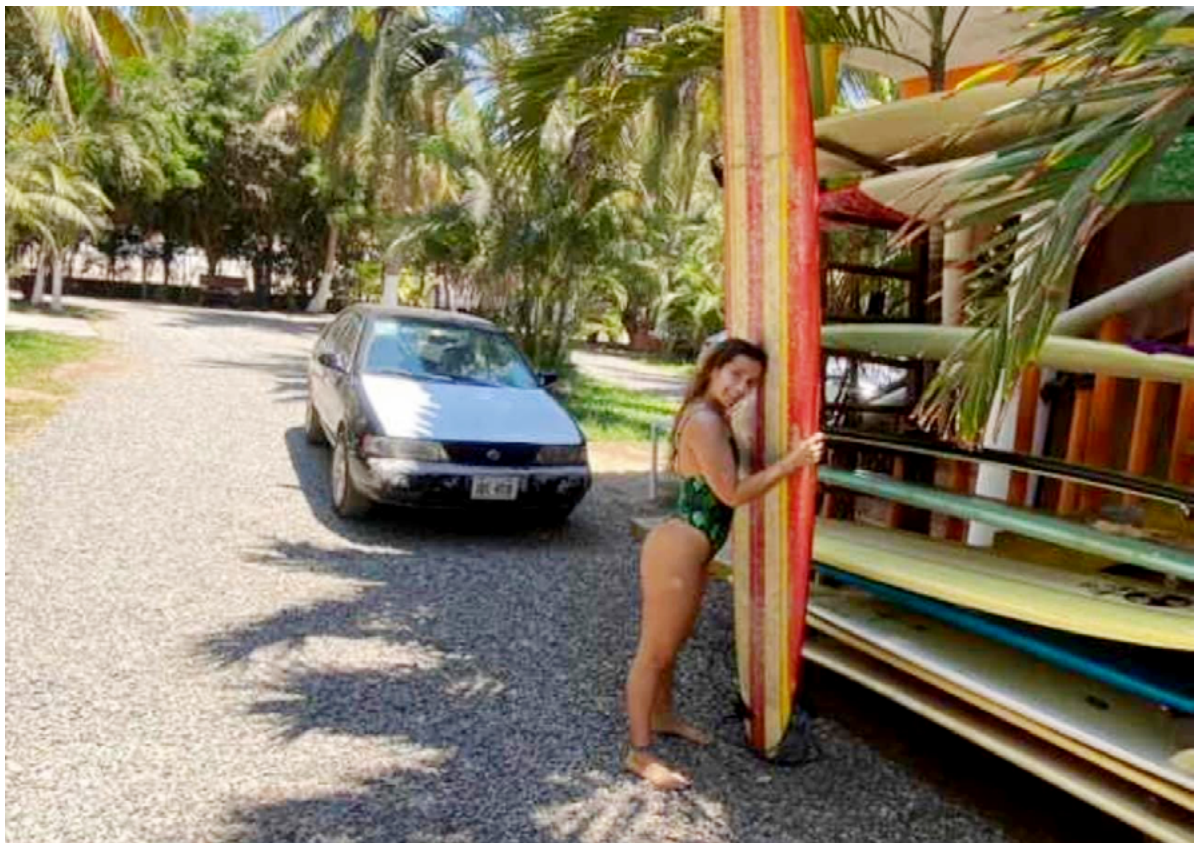



“Invita al turismo a que conozcan no solo las bellezas naturales sino la gastronomía de estos destinos de playa.

ROGELIO CENDEJAS

LA UNIÓN.- 11 DE ABRIL DEL 2023.-

Las playas del municipio de La Unión tuvieron durante la Semana Santa y mantienen buena afluencia de turismo declaró Elsa Valencia Guzmán, prestadora de servicios turísticos en la playa La Saladita.

Al respecto, comentó que desde el inicio del período vacacional las playas de la comunidad de Petacalco, así como Troncones, La Saladita y La Majahua, además del turismo extranjero que mantiene la predilección de estos sitios turísticos que otras playas de la región, también el turismo nacional llegó y abarrotó estos balnearios “Gracias al apoyo que hemos recibido por parte de la Gobernadora, Evelyn Salgado Pineda”.

Dijo que cuidar de los turistas es tarea de todos y por ello ahora invita para que todo el turismo del país pueda conocer estas hermosas playas y también la gastronomía que es excelente en cada uno de estos lugares del municipio de La Unión.

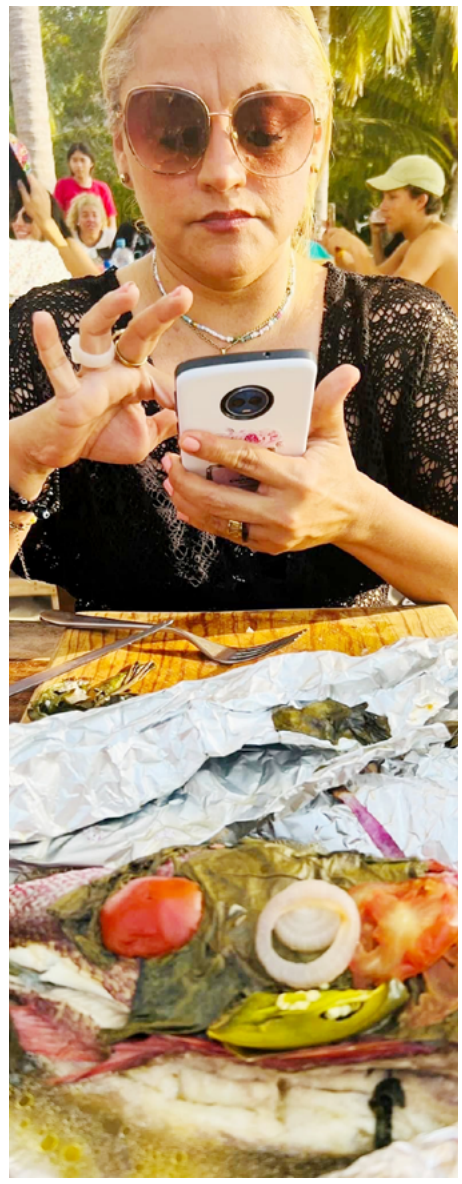



Necesario un programa de resiembra de coco en Guerrero

> *El 90 por ciento de las palmeras ya están envejecidas*

EDGAR MAGAÑA

ZIHUATANEJO, GRO., A 11 DE ABRIL DE 2023.-

El titular del Consejo Estatal del Coco (CECOCO), Damián Terrazas Sánchez, dijo que el 90 por ciento de las palmeras de Guerrero ya se encuentran envejecidas, por lo que se requiere de un programa de resiembra porque hay posibilidades de recibir apoyo de organismos internacionales como la Organización de las Naciones Unidas (ONU).

Precisó que del municipio de La Unión en Costa Grande hasta Cuajinicuilapa en Costa Chica, hay 200 mil hectáreas con una superficie suceptible para la siembra de coco. Sin embargo, históricamente solo s han sembrado de 45 mil a 50 mil hectáreas y el 90 por ciento de esas parcelas presentan palmeras envejecidas.

Motivo por el que se requiere implementar un programa intensivo de resiembra y tocar puertas en la ONU, o inclusive en la Unión Europea para que se apoye a los productores guerrerenses a sembrar no solo las 50 mil hectáreas con las que ya se cuenta, sino las 200 mil que hay en toda la franja cercana al litoral del Pacífico.

"Se puede buscar la oportunidad para que nos apoyen en ese programa verde de la agenda 20/30 de la ONU y sembrar 200 mil hectáreas con el apoyo del Centro de Investigación Científica de Yucatán (CICY)", acotó en torno al mejoramiento de la palmera de coco.

Aumenta padrón de fertilizante en Guerrero; habrá 350 mil beneficiados

> **Incrementa el 10% para la entidad, equivalente a 30 mil productores, informa el delegado de programas Iván Hernández Díaz*

KARLA GALARCE SOSA/QUADRATÍN GUERRERO

ACAPULCO, GRO., 10 DE ABRIL DE 2023.-

El delegado federal de los programas sociales, Iván Hernández Díaz informó que el padrón de beneficiarios del programa nacional de fertilizante se incrementará 10 por ciento en esta entidad.

Este porcentaje equivale a 30 mil productores, por lo que habrá más de 350 mil beneficiarios en la entidad, quienes recibirán el insumo una vez que sea publicada la convocatoria esta misma semana en cada uno de los 119 centros de distribución.

En conferencia de prensa, Hernández Díaz reiteró que el fertilizante se entrega en las bodegas de Seguridad Alimentaria Mexicana (Segalmex), a los campesinos productores que aparecen en el padrón, sin ninguna intermediación y con su credencial de elector.

Por su parte el coordinador estatal de Seguridad Alimentaria, José Benito Juárez Ortiz informó que quedaron establecidas 10 coordinaciones de zona para atender a los más de 350 mil beneficiarios en 119 centros de distribución en 85 municipios de Guerrero.

Añadió que la región de La Montaña es una de las prioritarias dada la demanda, ya que ahí se reúne el 30 por ciento de los y las integrantes del padrón del año pasado.

La coordinadora nacional del programa de fertilizante, Arely Cerón Trejo especificó mediante una videollamada que la convocatoria será emitida a más tardar el próximo viernes.

Indicó que la presentación del insumo pasó de bultos de 50 kilos a bultos de 25 kilogramos.

Ofreció datos del desarrollo de programa a nivel nacional, siendo Guerrero la entidad donde comenzó dicho programa.



Cerón Trejo subrayó que la entrega se hará a partir de las reglas de operación del programa federal en las bodegas en las diferentes regiones de Guerrero.

El representante estatal de la Secretaría de Agricultura y Desarrollo Rural, Mariano Herrera García llamó al buen uso del fertilizante para que haya buenos resultados y mejore la producción para así, alcanzar la autosuficiencia alimentaria.

La conferencia de prensa se desarrolló esta mañana en el salón Dolores Olmedo del Centro Internacional Acapulco (CIA).

Registra Ixtapa-Zihuatanejo 52.8% de ocupación hotelera para el inicio de la segunda semana de vacaciones

> *Una disminución del 34.4% en comparación con el día anterior*

MIJAIL ABARCA

ZIHUATANEJO, GRO.- 11 DE ABRIL DE 2023. -

Ixtapa-Zihuatanejo, registró una ocupación hotelera del 52.8 por ciento de manera general, por todas las hospederías de la zona para el inicio de la segunda semana de vacaciones o semana de pascua, una disminución del 34.4% en comparación con el día anterior

Cabe destacar que aun con estos números, el binomio de playa se posiciona como el primer destino con mayor porcentaje de paseantes en el "Triangulo del Sol" en esta fecha por en cima de Acapulco, mientras que Taxco se encuentra en tercer lugar.

En este sentido prestadores de servicios turísticos manifestaron que tuvieron un fin de semana de importante afluencia, la cuál se tradujo en derrama económica para esta ciudad y puerto "fueron muy buenos días santos, muchísima gente, ahora a prepararnos para esta semana de pascua"

Por separado Ixtapa generó el 56.8 por ciento, mientras que Zihuatanejo un 33.0 por ciento, los tiempos compartidos 40.6 por ciento.

El puerto de Acapulco registró de manera general 47.1 por ciento en sus tres segmentos, por otro lado, la ciudad colonial de Taxco 33.4 por ciento. En tanto el estado de Guerrero de manera general proporcionó el 48.3 por ciento.





Ha aumentado la tasa de noches de estadía y las tarifas comerciales en Ixtapa-Zihuatanejo

MIJAIL ABARCA

ZIHUATANEJO, GRO.- 11 DE ABRIL DE 2023.-

El Presidente de la Asociación de Hoteles de Ixtapa-Zihuatanejo (AHIZ), Jesús García Mendoza, dio a conocer que la tasa de noches de estadía promedio y tarifas comerciales han crecido en comparación con el año pasado, gracias al mejoramiento del destino y la promoción turística que se ha colocado a nivel nacional e internacional.

Una de las características más destacadas es que los clientes nacionales ya están reservando con anticipación, lo que no ocurría previo a la pandemia; para 2022 el promedio era de tres noches y ahora están en 3.8, casi cuatro noches de estadía. Respecto a las tarifas, crecieron entre un 8 y 12 por ciento.

Dicho incremento también les ha ayudado a superar deudas o compromisos adquiridos durante la emergencia sanitaria de Covid-19, y destacó que en este puerto no hubo un estancamiento, por el contrario, autoridades y la iniciativa privada se preocuparon por aprovechar el cierre de la actividad turística, para mejorar la infraestructura en todo sentido.

Los visitantes no han mostrado inconformidad por la actualización de las tarifas, pues consideran que es un precio justo, que va de la mano con el mejoramiento de la infraestructura turística en la ciudad, las instalaciones en hospederías, además del buen trato y servicio de reciben.



Los empresarios turísticos esperan que esta tendencia continúa a la alza, sobre todo porque Ixtapa-Zihuatanejo ha dejado de ser visto como un pequeño destino más de Guerrero, actualmente compite a nivel internacional cómo un puerto puntero de todo el país.

ANZ
AGENCIA DE NOTICIAS ZIHUATANEJO

MARTES 11 DE ABRIL DE 2023
Facebook: Agencia de Noticias Zihuatanejo

Se quejan contra la CFE en Puerto Vicente Guerrero

***Piden también el apoyo del ayuntamiento de Tecpan para solucionar el problema de los cortes de energía eléctrica**

POR J. ALBERTO SOLÍS LOEZA

PUERTO VICENTE GUERRERO, GRO; 11 DE ABRIL DE 2023.-

Ante los constantes cortes del servicio de energía eléctrica en este destino de playa del municipio de Tecpan de Galeana, prestadores de servicios turísticos como Alejandro Bello Jiménez, propietario del restaurante Alondra, se quejaron por el pésimo servicio que les ofrece la Comisión Federal de Electricidad (CFE), al tiempo de pedirle al alcalde Yasir Deloya Díaz que no los deje solos ante esta problemática.

Molesto, destacó que los más afectados son ellos como pequeños empresarios, porque fincaron sus esperanzas en estos dias de vacaciones de Semana Santa para vender sus productos, por lo que se vieron muy afectados ante los constantes cortes del servicio de energía eléctrica por más de 3 días.

Explicó que él ya fue representante de esta localidad, por lo que ya ha sostenido encuentros con las autoridades municipales que encabeza el perredísta Yasir Deloya Díaz, quien dijo, les hizo el compromiso de intervenir ante la paraestatal para que ya contaran con mejor infraestructura en el suministro de la luz.

Agregó que en estos días de asueto no tuvieron nada de ganacias, se vieron muy afectados por la falta de energía, por lo que solicitó de nueva cuenta el apoyo de las autoridades, para que ya no los vuelvan a dejar solos porque de sus negocios dependen sus familiares y las familias de sus trabajadores.



El municipio de Chilapa presenta la mayor cantidad de contagios por Covid-19

***Se reportan 179 casos activos en todo Guerrero**

CHILPANCINGO, GRO., 10 DE ABRIL DE 2023.-

De acuerdo a los informes diarios que emite la Secretaría de Salud Guerrero (SSG), se dio a conocer que la presencia del virus Covid-19 sigue presente en 22 municipios de la entidad, por lo que se hace el llamado a la población a continuar con las medidas preventivas para evitar contagios.

> *Al corte del 09 de abril se reportan 179 casos activos de Covid-19, de los cuales 2 se confirmaron en las últimas 24 horas, reportando que el municipio de Chilapa es donde se presenta la mayor cantidad de casos activos.*

Los casos activos se distribuyen en 22 municipios, principalmente en: Chilapa, 63; Acapulco, 35; Chilpancingo, 20; Iguala, 13; Ometepec, 9; Zitlala, 8; Zihuatanejo, 4; José Joaquín de Herrera, 3; Malinaltepec, 3; y Tixtla, 3.

En el informe técnico diario sobre el estado de la pandemia en Guerrero, la SSG informó que al 09 de abril se acumulan 119,610 casos confirmados y 6,885 defunciones.

La Secretaría de Salud reiteró el llamado a la población a mantener las medidas preventivas como el uso correcto de cubrebocas en espacios cerrados y abiertos, sana distancia de 1.5 metros, lavado de manos constante con agua y jabón y/o desinfección con alcohol en gel al 70%, además de evitar aglomeraciones.





Autoridades Reportan Saldo Blanco en Semana Santa

"Se registró un 95 por ciento de ocupación hotelera en el municipio, mientras que Playa Azul tuvo 100 por ciento.

CD. LÁZARO CÁRDENAS, MICH., A 11 DE ABRIL DEL 2023.-

Autoridades municipales reportaron un saldo blanco durante este los primeros días correspondientes al periodo vacacional de Semana Santa 2023; asimismo, se registró un 95 por ciento de ocupación hotelera en promedio en el municipio; solo Playa Azul alcanzó un 100 por ciento. Lo que sin duda, deja una importante derrama económica a los prestadores de servicios.

En cuanto al tema de atención pre hospitalaria, Laura Camacho Velazco, Directora de Protección Civil Municipal, informó, que hasta la noche del domingo no se tenía registró de ningún accidente en playas, no obstante, si se brindó atención para el rescate de tres jóvenes que tuvieron dificultades para salir del mar en Playa Azul.

"El día viernes acudimos al llamado de dos jóvenes originarios de Apatzingán, que tuvieron problemas para salir del mar a la altura de la enramada El Pescador, al igual que otro joven del Estado de México que tuvo el mismo percance en la Enramada Los Arrecifes, pero la rápida actuación de nuestros salvavidas fue importante para su rescate", advirtió Camacho Velazco.







De igual manera, señaló, que la vigilancia permanente en playas por parte de las diferentes instancias de seguridad, como fue la Secretaría de Marina (SEMAR), Guardia Civil, Guardia Nacional, Policía Municipal y Tránsito Estatal, fueron importantes para lograr este saldo blanco, además de que los visitantes tuvieron a bien respetar las indicaciones sobre el ingreso en playas y consumo de alcohol.

En cuanto a la ocupación hotelera, la Jefa del Departamento de Turismo, Antonieta Martínez Medina; informó que a partir del día miércoles hasta el domingo se tuvo una ocupación del

95 por ciento en los diferentes hoteles que comprende desde Lázaro Cárdenas hasta Caleta de Campos, con un aproximado de 10 mil personas por día, provenientes de diferentes municipios y estados, cómo fue Morelia, Uruapan, Apatzingán, Zamora, Jalisco, Cd. De México y Guanajuato.

Asimismo, las enramadas y restaurantes también registraron un lleno en estos días de asueto, donde también se tuvo registro de familias que acamparon, mientras que en el río de Chuta y Guacamayas también tuvo un lleno total.

"Tuvimos una gran afluencia de visitantes en todas las playas del municipio, siendo Playa Azul y Caleta de Campos las que se colocaron en primer lugar, lo que sin duda beneficia a nuestros prestadores de servicios económicos, por lo que seguiremos trabajando para mejorar la atención turística" afirmó Martínez Medina.

Se espera que en esta última semana del periodo vacacional de Semana Santa continúe la ocupación hotelera y la afluencia en playas, por lo que las autoridades continuarán con la estricta vigilancia como parte del operativo de este año 2023.

ANZ
AGENCIA DE NOTICIAS ZIHUATANEJO

MARTES 11 DE ABRIL DE 2023
Facebook: Agencia de Noticias Zihuatanejo

Se aprueban 92 obras y acciones para el municipio de Quechultenango para este 2023

Se invertirán poco más de 150 millones de pesos

QUECHULTENANGO, GRO., 11 DE ABRIL DE 2023.-

Reafirmando los compromisos de la actual administración estatal, de no robar, no mentir y no traicionar, la Secretaría de Planeación y Desarrollo Regional, instaló y tomó protesta a los integrantes del Comité de Planeación para el Desarrollo Municipal (COPLADEMUN) en el municipio de Quechultenango, perteneciente a la zona Centro del estado.

El Comité quedó integrado por personal del gobierno del estado, autoridades municipales, así como miembros de la sociedad civil, quienes de acuerdo a las necesidades de su territorio ponen sobre la mesa la demanda más recurrente para beneficio de su municipio.

El subsecretario de Desarrollo Regional y Concertación, Mario Raymundo Ochoa Núñez y la Coordinadora Regional de la Zona Centro, Sandy Lozano Romano, fueron los responsables de esta instalación y





quienes felicitaron a los integrantes por su firme compromiso en pro del bienestar de la población.

En el acto se aprobó el plan de trabajo del municipio, el cual consta de 92 obras y acciones con una inversión de 157 millones 119 mil 529 pesos, transparentando el recurso que recibe el municipio y cumpliendo con el objetivo de la administración estatal que encabeza la gobernadora Evelyn Salgado Pineda, de cero corrupción.

En el mismo acto, también se instaló y se tomó protesta al Consejo Municipal de la Agenda 2030 para el Desarrollo Sostenible del Municipio de Quechultenango que servirá para cumplir con los Objetivos de Desarrollo Sostenible que marca esta agenda.

Inauguran en Cochoapa el Grande cuatro caminos artesanales

Con estas nuevas vías se detona la actividad económica de la región

CHILPANCINGO, GRO., 11 DE ABRIL DE 2023.-

La secretaria de Desarrollo Urbano, Obras Públicas y Ordenamiento Territorial, Irene Jiménez Montiel, inauguró los caminos artesanales Crucero Barranca de La Palma-Barranca de La Palma; Crucero de Yozondacua Nuevo-Yozondacua Nuevo-Rancho de Guadalupe; Crucero de Coyul-Coyul-Arroyo Prieto y Yozondacua Nuevo-Cahuañaña-Ocotepe, en el municipio de Cochoapa el Grande, ubicado en la región de la Montaña.

Jiménez Montiel a nombre de la gobernadora Evelyn Salgado Pineda destacó el compromiso cumplido del presidente de la República Andrés Manuel López Obrador, con las comunidades beneficiadas con el Programa de Pavimentación de Caminos.

Los cuales se realizan mediante la construcción de huellas de rodamientos de concreto hidráulico con franjas intermedias de piedra ahogada en concreto, con la utilización de mano de obra local, no calificada, que en estos 4 caminos suman 10.39 kilómetros de longitud, en una inversión de 47.53 millones de pesos.





La funcionaria estatal reconoció el trabajo de las mujeres y hombres que construyeron la obra que anhelaban, así como la coordinación de esfuerzos de funcionarios federales y estatales para lograr esta obra que abona a la transformación de Guerrero.

Asistieron el presidente municipal Bernardo Ponce García; el titular de la Oficina de Representación en Guerrero del Instituto Nacional de Pueblos Indígenas, Manuel Vázquez Quintero; el subsecretario de Asuntos Indígenas del Gobierno de Guerrero, de Pánfilo Sánchez Almazán, e integrantes del cabildo, del Comité Comunitario, comisarios ejidales y municipales, y habitantes beneficiados.



DIF Guerrero inicia jornada de detección oportuna de cáncer en la región de la Costa Chica

> *La presidenta del DIF Guerrero, Liz Salgado Pineda ratificó el apoyo y compromiso con la salud de las familias guerrerenses*

TECOANAPA, GRO., 11 DE ABRIL DE 2023.-

Durante cinco días consecutivos el DIF Guerrero junto al Instituto Estatal de Cancerología (IECAN) "Dr. Arturo Beltrán Ortega", llevarán a cabo la jornada de detección oportuna de cáncer "Prevenir es Transformar", para habitantes de la región de la Costa Chica del Estado, se tiene previsto realizar más de 500 estudios médicos de manera totalmente gratuita.

Lo anterior, en cumplimiento al compromiso de la gobernadora Evelyn Salgado Pineda de acercar los servicios de salud a todos los municipios de la entidad, con el fin de prevenir y salvaguardar la salud de las y los guerrerenses.

En el municipio de Tecoanapa, la presidenta del DIF Estatal, Liz Salgado Pineda, encabezó el banderazo de inicio de la brigada en la que informó que se realizarán más de 500 estudios gratuitos de papanicolaou, mastografías, consultas médicas, antígeno prostático, ultrasonidos pélvicos y abdominales, así como el seguimiento integral a los casos que resulten positivos a algún tipo de cáncer.

Liz Salgado, aseguró que es gracias a las brigadas médicas que se han salvado decenas de vidas, por lo que reconoció la importancia de que tanto mujeres como hombres hagan uso de los servicios que ofrece gratuitamente la administración estatal que encabeza la gobernadora Evelyn Salgado Pineda, en todos los municipios del estado.



Además, dio a conocer que la brigada de cancerología también visitará los municipios de San Luis Acatlán, Azoyú, Marquelia y Copala, "para refrendar los lazos de cariño y amor con las familias guerrerenses, el motor y base de nuestra sociedad", puntualizó.

En el arranque la acompañaron la directora general del IECAN, Sandra Fajardo Hernández; la presidenta municipal de Tecoanapa, Carmen Iliana Castillo y la directora del DIF municipal, Emma Pereyra Adame, así como personal médico a quienes exhortó a brindar un servicio respetuoso y oportuno a la ciudadanía.



Gobernadora, Evelyn Salgado revisa estrategias y programas en beneficio de la niñez

CHILPANCINGO.- 11 DE ABRIL DEL 2023.-

Desde su oficina en Casa Guerrero, la gobernadora Evelyn Salgado Pineda con la secretaria de la Juventud y la Niñez, Jessica Maldonado Morales, revisó las estrategias y programas que se implementan en beneficio de niñas, niños y jóvenes guerrerenses como el motor de la transformación de Guerrero, para impulsar sus talentos y proteger sus derechos. Estuvo presente el secretario particular Raúl García.

ANZ AGENCIA DE NOTICIAS ZIHUATANEJO

MARTES 11 DE ABRIL DE 2023

Facebook: Agencia de Noticias Zihuatanejo

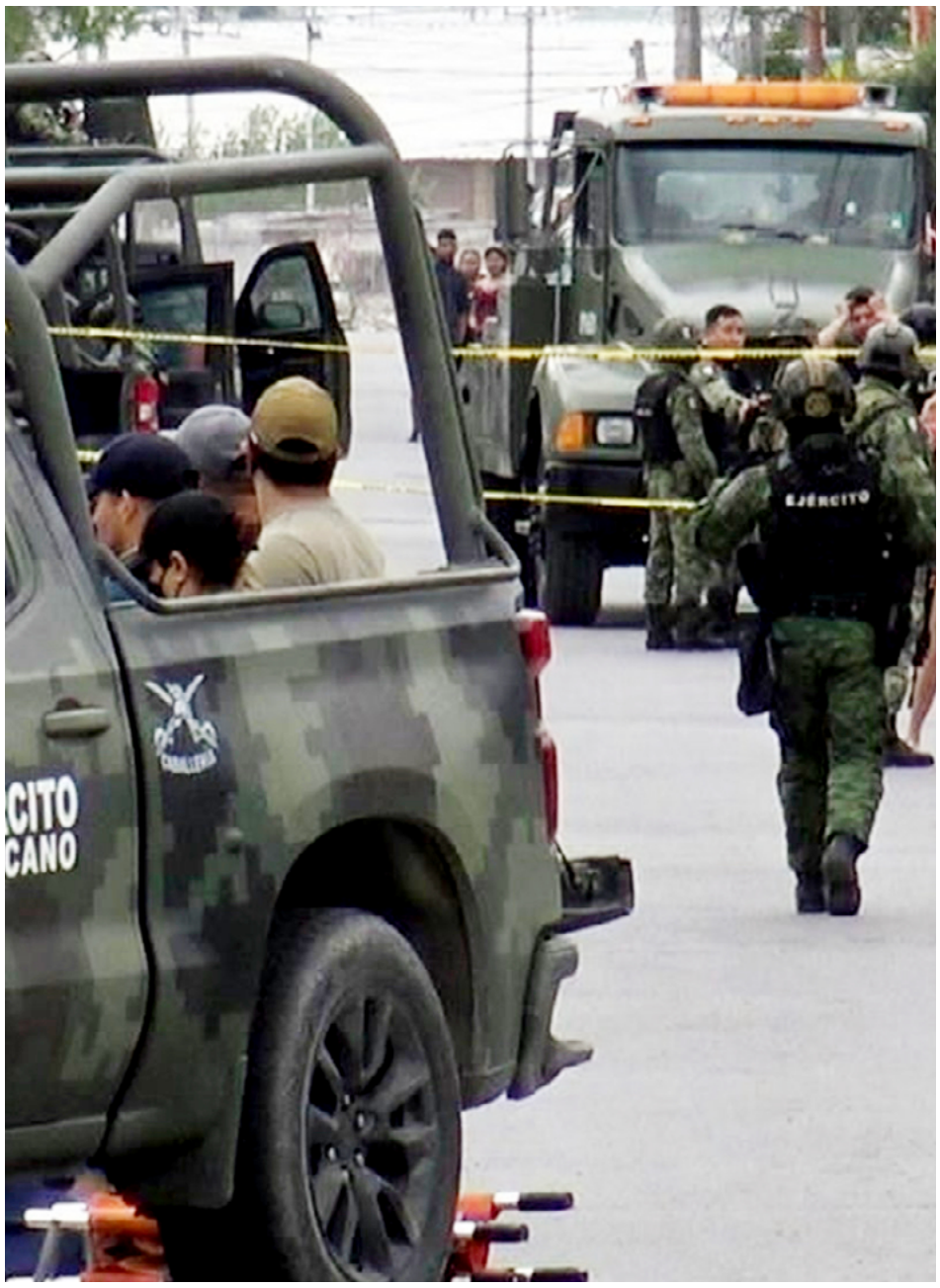

Dan prisión preventiva a militares por caso Nuevo Laredo

NUEVO LAREDO, MÉXICO

Un juez federal dictó la prisión preventiva de oficio cuatro militares que presuntamente asesinaron a cinco jóvenes e hirieron a otro el pasado 26 de febrero, en Nuevo Laredo, Tamaulipas.

Los cabos de nombres Juan Carlos, Bernardo, Jorge Nicolás y Agustín Cornelio, quedaron presos en el Campo Militar Número Uno, donde estaban puestos a disposición desde marzo pasado.

La Fiscalia General de la República imputó hoy a los soldados ante un juez de control del Centro de Justicia Penal Federal de Reynosa por los delitos de homicidio calificado y homicidio calificado en grado de tentativa, dentro de la causa penal 46/2023, informó el Consejo de la Judicatura Federal.

En una audiencia por videoconferencia que inició este lunes a las 10:44 horas y concluyó a las 14:21 horas, el juzgador les impuso la prisión preventiva de oficio a los imputados en el Campo Militar Número Uno de la Ciudad de México.

Los militares ya estaban presos en esta prisión, aparentemente procesados por delitos del fuero castrense, y por ello comparecieron en la audiencia inicial de este lunes por vía remota desde la Ciudad de México.

Los militares pidieron al juzgador duplicar el plazo legal para definir les la situación jurídica, por lo que será el próximo miércoles a las 16:00 horas cuando se reanude la audiencia y se resuelva si son o no vinculados a proceso.

La madrugada del pasado 26 de febrero cinco jóvenes fueron asesinados por elementos de la Secretaría de la Defensa Nacional (Sedena) en la Colonia Manuel Cavazos Lerma, en Nuevo Laredo.

La Comisión Nacional de Derechos Humanos emitió una recomendación en la que señala que los militares dispararon contra los civiles por una “sospecha”.

La CNDH dijo que cuatro elementos dispararon contra el vehículo en que circulaban las víctimas, sin que hubiera una agresión por parte de los civiles ni una amenaza real en contra de los servidores o de terceros.

La versión contrasta con la difundida por la Sedena, en la que afirmaba que los civiles estaban armados.

El subsecretario dew Derechos Humanos, Alejandro Encinas, también dijo que los jóvenes fueron ejecutados, sin que existieran indicios de que fueran armados ni datos de 7 un enfrentamiento.

Critica MC que Va por México se sume a acotar al TEPJF

CD. DE MÉXICO

El coordinador de Movimiento Ciudadano en la Cámara de Diputados, Jorge Álvarez Máynez, calificó como un despropósito que la alianza Va por México (PAN-PRI-PRD) se preste a darle un golpe al Tribunal Electoral en el momento de mayor confrontación y acoso al Poder Judicial.

Álvarez Máynez señaló que el apoyo de PAN, PRI y PRD a la reforma constitucional que acota las facultades del Tribunal sólo se explica por el deseo de los actuales dirigentes de perpetuarse en el poder.

“Nos parece un despropósito que Va por México se preste, nuevamente, a afilar el hacha del verdugo”, indicó.

El coordinador parlamentario subrayó que la intención de acotar al Tribunal Electoral ocurre en el momento de mayor acoso al Poder Judicial en lo que va de este siglo, en vísperas de la elección presidencial y “con las corcholatas violando la ley todas las semanas y en todo el País”.

“Es injustificable e inadmisible este golpe al Tribunal Electoral; sólo puede entenderse por el deseo de los actuales dirigentes de perpetuarse en el poder y por un pacto con el régimen a espaldas de los ciudadanos”, advirtió.

REFORMA publicó este lunes que la mayoría de las bancadas en San Lázaro impulsan un acuerdo de impunidad a través de una iniciativa de reforma constitucional en contra del TEPJF, luego de que ha emitido resoluciones que han afectado decisiones del Congreso, de dirigentes, candidatos y legisladores.

A través de sus redes sociales, el diputado de MC, Mauro Garza, reiteró que su bancada votará en contra de la iniciativa promovida por seis de las siete bancadas representadas en la Cámara baja.

“La postura de la @BancadaNaranjaD es clara; NO votaremos a favor de una iniciativa que acote facultades al @TEPJF_informa. No podemos ser permisivos a un proyecto que perjudica directamente a sectores que necesitan representatividad en el país”, afirmó.

La iniciativa de reforma constitucional que cuenta con el apoyo de la coalición Juntos Hacemos Historia (Morena, PVEM y PT) y la alianza Va por México (PAN, PRI y PRD) establece que sólo los partidos podrán decidir sobre los grupos vulnerables, lo que impediría que progresen juicios de derechos políticos de mujeres, personas con discapacidad, transgénero, migrantes e indígenas.



Acota las facultades de interpretación del Tribunal Electoral, porque señala que éste deberá ceñirse a lo que expresamente señala la Constitución y establece que los partidos podrán establecer sus reglas para elegir sus dirigencias sin que esto pueda ser modificado.

Señala también que el Tribunal no podrá emitir sentencias sobre decisiones relativas a la Cámara de Diputados y la vida interna de los partidos.

QUIERE FERRETTI UN CRUZ AZUL SIN MIEDO ANTE EL AMÉRICA



CD. DE MÉXICO

Ricardo Ferretti, entrenador de Cruz Azul, tiene claro que su equipo jugará sin miedo ante el América en el Clásico Joven del siguiente sábado.

"Es normal que se le dé tanta importancia por la rivalidad que se ha creado, pero no podemos menospreciar a unos rivales y valorar de más a otros. Vamos a enfrentar al América con todo respeto, pero sin miedo, sin miedo. Nosotros también queremos ganar y sabemos de la capacidad del equipo que vamos a enfrentar y espero que nosotros demostremos nuestra capacidad", dijo el "Tuca" este lunes en conferencia de prensa.

> *Aunque las expectativas son grandes en el entorno de la afición cementera de cara a enfrentar a su acérrimo rival, el timonel de La Máquina intentó restar importancia al encuentro y no generar ningún tipo de polémica antes del duelo.*

"Para ustedes sólo existe el América y muchas veces ustedes le echan más leña al fuego, que salga más sangre. Nos vamos a enfrentar, pero yo no veo a un monstruo de siete cabezas ni nada de eso. Es un buen equipo, pero yo confío en que mi equipo va a dar un buen partido", confesó Ferretti.

"No voy a decir ninguna frase para calentar el ambiente, porque no es mi estilo", agregó.

ANDY RUIZ JR. ES OPCIÓN PARA PELEAR ANTE TYSON FURY TRAS CANCELACIÓN DE USYK

**** Andy Ruiz podría enfrentar al Gipsy King en Wembley***

Bob Arum confirmó que están negociando con el boxeador mexicano para pelear ante el "Gipsy King"

Este lunes se ha confirmado que Andy Ruiz Jr. está en negociaciones con Bob Arum para pelear el próximo 29 de este mes con Tyson Fury, esto luego de que el ucraniano Oleksandr Usyk declinará a pelear con el "Gipsy King"

El ucraniano habría dicho que no a pelear en Wembley contra Fury debido a un problema en cuanto a las cuotas que le tocarían a cada boxeador en caso de una potencial revancha, la pelea entre el británico y Usyk iba a unificar los cuatro campeonatos de pesos pesados por primera vez en la historia de la división.

"Ha estado en Italia de vacaciones con su familia. Ahora está de regreso en Inglaterra, y estamos hablando con él, y estamos buscando al mejor chico disponible para que pelee este verano en el Reino Unido... Tal vez sea Andy Ruiz o alguien así", comentó Bob Arum para Boxeo Cornerman.

> *Andy Ruiz estaba programado para pelear con Deontay Wilder, pero, al tener el compromiso ante Francis Ngannou, la pelea no se realizó, Ruiz no fue considerado para la defensa obligatoria de Oleksandr Usyk quien ya se encuentra negociando con Daniel Dubois.*



ANZ
AGENCIA DE NOTICIAS ZIHUATANEJO

MARTES 11 DE ABRIL DE 2023
Facebook: Agencia de Noticias Zihuatanejo

José Manuel Figueroa llega a la casa de Maribel Guardia para darle el último adiós a su hermano Julián



> *El hermano de Julián, José Manuel Figueroa llegó al domicilio de Maribel Guardia para sumarse a la despedida del también hijo de Joan Sebastian.*

La muerte de Julián Figueroa consternó al mundo del espectáculo y es que fue un hecho totalmente inesperado que ha unido a diversas personalidades para darle el sentido pésame a su madre Maribel Guardia. La casa de la familia se encuentra rodeada de los medios de comunicación y estos captaron la llegada de José Manuel Figueroa.

El hermano de Julián Figueroa llegó a la casa de la familia pasadas las 13:30 horas de este lunes, acompañado de su pareja Marie Claire. Sin embargo, pese a las peticiones de la prensa, éste no respondió preguntas por el momento.



Rosalía dará concierto GRATIS en el Zócalo de CdMx; conoce AQUÍ todos los detalles

La jefa de Gobierno anunció el concierto en conferencia de prensa, donde explicó que de momento otros artistas como Manu Chao y Bad Bunny no estarían en el Zócalo.

Claudia Sheinbaum, jefa de Gobierno de la Ciudad de México, anunció que la cantante española Rosalía ofrecerá un concierto gratuito en la explanada del Zócalo el próximo 28 de abril a las 20:00 horas.

En marzo, la mandataria capitalina adelantó que anunciaría el primer concierto masivo del 2023, pero en aquella ocasión no dio detalles sobre el artista o grupo musical que se presentará, pues afirmó que "es una sorpresa".

En un video publicado en TikTok, la jefa de Gobierno compartió recibir una llamada y en seguida suena Bizcochito de Rosalía, con lo que confirmó la presentación de la artista.

Sobre las posibilidades de que otros artistas den un concierto en la explanada del Zócalo, Sheinbaum recordó que Manu Chao y Bad Bunny de momento los han contactado, pero por razones de los mismos no sería posible que se presenten

"A Manu Chao los estamos buscando, recuerden que ellos fueron expulsados del país (...) ellos tienen un rato sin estar haciendo presentaciones, estamos en contacto", mientras que en el caso de Bd Bunny, "ha decidido no presentarse".

Un muerto y tres heridos

por volcadura de un taxi en bulevar de Zihuatanejo





ZIHUATANEJO.- 11 DE ABRIL DEL 2023.-

Un muerto y tres heridos, así como daños materiales fue el saldo de la volcadura de un taxi en el bulevar que conduce al Aeropuerto de Zihuatanejo, a la altura de la báscula, por lo cual se movilizaron los paramédicos de la Cruz Roja y de la dirección municipal de Bomberos.

Fue a las 18 horas de este lunes, cuando el chofer del taxi 0106, un Nissan Tiida, que se desplazaba con dirección al Aeropuerto, perdió el control en una curva y volcó hasta salir de la carpeta asfáltica.

Tras dar vueltas, un pasajero murió, una pareja así como el taxista lograron salir con vida, pero con graves lesiones, por lo que fueron abordados en ambulancias y trasladados al Hospital General "Dr. Bernardo Sepúlveda Gutiérrez" para ser intervenidos por el personas de Urgencias.

El taxi con un hombre sin vida quedó a un costado del bulevar, hicieron acto de presencia los oficiales de la Guardia Nacional, sector caminos, pero finalmente se hicieron cargo los agentes de la Fiscalía General del Estado (FGE) de realizar las diligencias de ley por el deceso.

