

ANZ
DIARIO DIGITAL
ZIHUATANEJO, GUERRERO / DIRECTOR GENERAL: ROGELIO CENDEJAS ROSALES
TEL: 755 101-9983 / LUNES 10 DE ABRIL DE 2023

¡GUERRERO SUPERA EXPECTATIVAS!

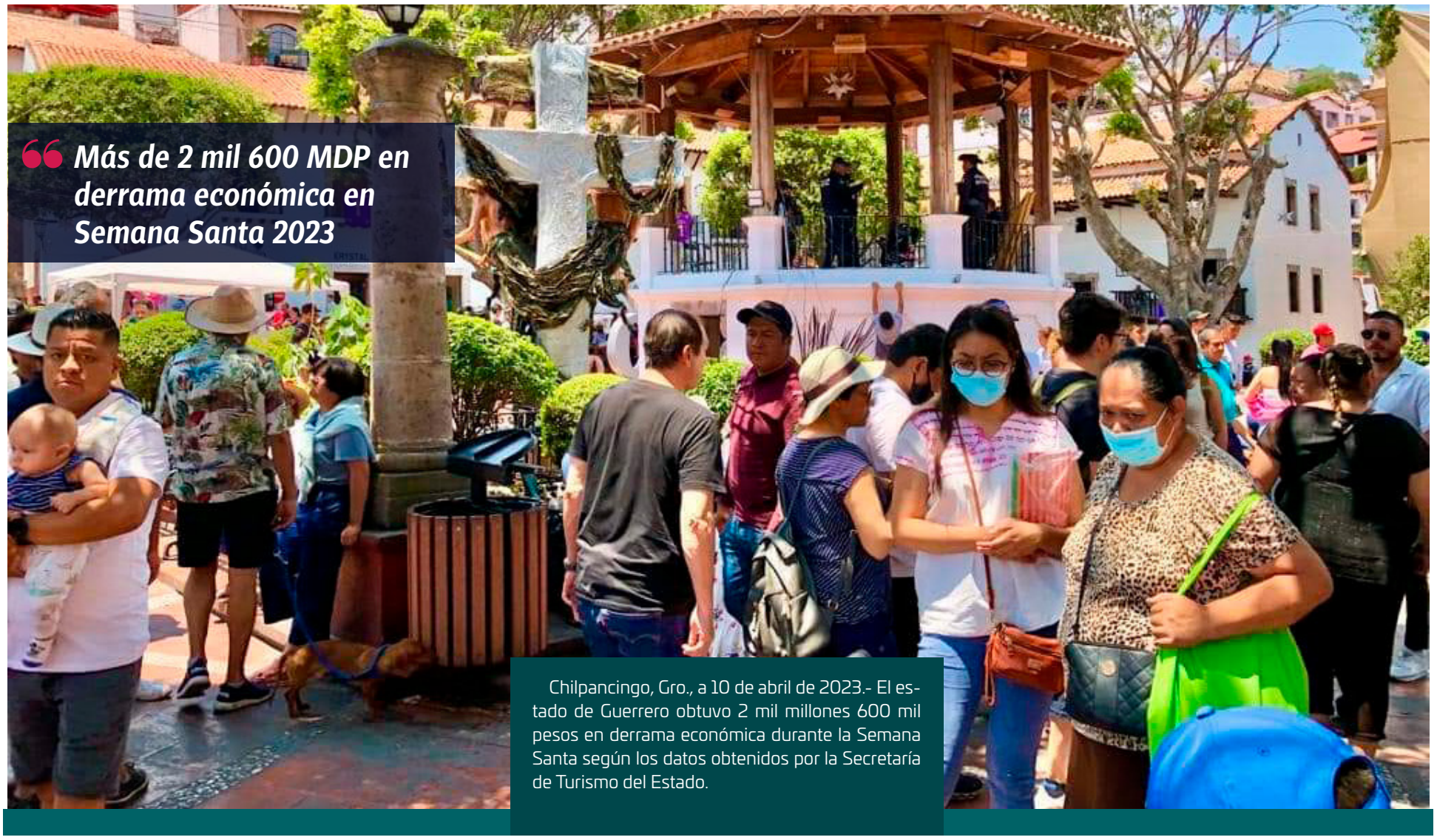

Más de 2 mil 600 MDP en derrama económica en Semana Santa 2023

Chilpancingo, Gro., a 10 de abril de 2023.- El estado de Guerrero obtuvo 2 mil millones 600 mil pesos en derrama económica durante la Semana Santa según los datos obtenidos por la Secretaría de Turismo del Estado.

Cruz Roja Zihuatanejo pone en marcha boteo para recaudar fondos

La actividad se est√° llevando a cabo con el apoyo de los propios socorristas y personal de la Cruz Roja, quienes est√°n cubriendo servicios de emergencia en el Centro Integralmente Planeado (CIP) de Ixtapa y que tambi√©n aprovechan para solicitar el apoyo de la ciudadan√≠a a trav√©s del boteo.





Temporada productiva para músicos y sonideros de Ixtapa-Zihuatanejo: MUDIZ

Conmemoran 44 años de plaza Kioto y rinden homenaje póstumo a ex alcalde Armando Federico



ANZ
AGENCIA DE NOTICIAS ZIHUATANEJO

LUNES 10 DE ABRIL DE 2023
Facebook: Agencia de Noticias Zihuatanejo



Cruz Roja Zihuatanejo pone en marcha boteo para recaudar fondos



> *Para aprovechar la llegada de turismo esta Semana Santa*

EDGAR MAGA√±A
ZIHUATANEJO, GRO., A 10 DE ABRIL DE 2023.-

La Delegaci√≥n de la Cruz Roja en Zihuatanejo, puso en marcha una campa√±a de boteo con la finalidad de recaudar fondos durante la temporada vacacional de Semana Santa.

El titular de la benemffl©rita en el municipio, Sanffl≠n Serna Nffl°jera, externffl≥ que se tomffl≥ la determinaciffl≥n ante la necesidad econffl≥mica que se tiene en estos momentos para mantener la operatividad de la instituciffl≥n. Por ello, se comenzffl≥ a botear durante la Semana Santa y se continuarffl° en el transcurso de la semana de Pascua.

La actividad se est√° llevando a cabo con el apoyo de los propios socorristas y personal de la Cruz Roja, quienes est√°n cubriendo servicios de emergencia en el Centro Integralmente Planeado (CIP) de Ixtapa y que tambi√©n aprovechan para solicitar el apoyo de la ciudadan√≠a a trav√©s del boteo.

Serna N√°jera agreg√≥ que hasta el momento se est√° teniendo una buena participaci√≥n de los turistas nacionales que han llegado al doble destino de playa.





ANZ
AGENCIA DE NOTICIAS ZIHUATANEJO

LUNES 10 DE ABRIL DE 2023
Facebook: Agencia de Noticias Zihuatanejo

Conmemoran 44 años de plaza Kioto y rinden homenaje póstumo a ex alcalde Armando Federico



*Se hizo la reposición de la placa que fue robada hace años

*Amigos y familiares recordaron a uno de los mayores promotores de turismo de Ixtapa-Zihuatanejo

EDGAR MAGAÑA

ZIHUATANEJO, GRO., A 10 DE ABRIL DE 2023.-

Ciudadanos y autoridades celebraron el 44 aniversario de la plaza Kioto con la reposición de la placa conmemorativa; además de que rindieron homenaje póstumo al ex presidente municipal, Armando Federico González Rodríguez, uno de los primeros promotores del turismo en Ixtapa-Zihuatanejo.

El evento se llevó a cabo en plaza Kioto este viernes santo a las 18:00 horas. El encargado de conducir el acto protocolario, Jorge Luis Reyes López, destacó que en 1979 se inauguró ese lugar como parte de abrir las puertas de la amistad entre México con los pueblos de Oriente; esto en el marco de la Segunda jornada mexicana de turismo, aniversario de las organizaciones nacionales de turismo 1929-1979. En aquella ocasión estuvieron presentes frente al Tori de plaza Kioto el ex presidente de la república, José López Portillo; el gobernador de Guerrero, Rubén Figueroa Figueroa; el presidente de Zihuatanejo, Armando Federico González Rodríguez; el embajador de México en Japón, Xavier Olea Muñóz y el embajador de Japón en México, Kenzo Yoshinada.

En su intervención, el vicepresidente de la asociación Amigos de Sendai y Onjuku de Acapulco, Alejandro León Pineda, destacó la importancia de su amigo Armando Federico en el ámbito turístico, lo que siempre lo caracterizó en todo momento por impulsar esta actividad dentro y fuera de México. Mientras que el presidente de la Asociación de Hoteles de Ixtapa-Zihuatanejo, Jesús García Mendoza, recordó que González Rodríguez fue un presidente municipal promotor de este doble destino y por ello se merece un reconocimiento hasta donde se encuentre. “Este monumento que vemos hoy aquí, nos recuerda que el turismo no tiene fronteras. Japón está presente como país, como hermano, como algo que nos recuerda que el turismo nos une”.





Mientras que el presidente municipal, Jorge Sánchez Allec, agradeció la convocatoria porque eso hace que el arquitecto Armando Federico siga estando presente en la memoria de todos. La reposición de la placa se dio el viernes de Semana Santa cuando se registró un flujo importante de turismo. Esto quiere decir que se consolidaron los esfuerzos de González Rodríguez quien en su momento tuvo esa visión e impulsó este rubro. Comentó que él siempre cita al ex presidente como parte importante del desarrollo de Ixtapa-Zihuatanejo porque salía a tocar puertas a otros estados del país y también al extranjero para invitar a la gente a que descubriera este destino de playa.

Luego de la intervención del alcalde, se develó la reposición de la placa conmemorativa ante los hijos de González Rodríguez, amigos y funcionarios que asistieron al Tori de plaza Kioto.





Las vacaciones de Semana Santa se viven al máximo en Zihuatanejo.



> ***El día domingo cerró con una ocupación hotelera alrededor del 90% y se espera lograr una afluencia turística importante durante esta segunda semana de asueto.***

ZIHUATANEJO, GRO., A 10 DE ABRIL DE 2023.-

Miles de vacacionistas de diferentes estados de la república se encuentran en este municipio disfrutando de sus atractivos, servicios e infraestructura turística. Las principales playas como La Ropa, Las Gatas, La Madera, El Palmar y La Isla de Ixtapa, lucen abarrotadas.

En este contexto, el Gobierno Municipal que encabeza el presidente Jorge Sánchez Allec, mantiene un trabajo permanente en los diferentes servicios como la limpieza de calles y playas, además de auxilio y atención a turistas a través de la Coordinación de Inspección Vacacional y Atención Turística de Ixtapa Zihuatanejo (CIVATIZ). Como parte de la atención directa a los visitantes, el presidente municipal Jorge Sánchez Allec y el secretario de Turismo en el Estado, Santos Ramírez, llevaron a cabo un recorrido en playas para conocer de primera mano los comentarios de los vacacionistas.

Así mismo se encuentran activas todas las áreas del ayuntamiento para reforzar los trabajos que demanda un periodo vacacional como el presente y del mismo modo se mantienen operativos coordinados por parte de las diferentes fuerzas de seguridad. Por su parte los turistas han destacado que este puerto es uno de los más limpios y ordenados que han visitado, además de ser uno de los más bonitos de México gracias a sus hermosas playas y gente amable.



ANZ
AGENCIA DE NOTICIAS ZIHUATANEJO

LUNES 10 DE ABRIL DE 2023
Facebook: Agencia de Noticias Zihuatanejo

DIF Zihuatanejo trabaja de manera coordinada con DIF Guerrero





ZIHUATANEJO, GRO., A 10 DE ABRIL DE 2023.-

El Gobierno de Zihuatanejo que encabeza el presidente municipal Jorge Sánchez Allec y su esposa Lizette Tapia Castro a través del DIF realizaron la entrega de Módulos Alimentarios a escuelas registradas en el programa Desayuno Escolar Caliente y Desayuno Escolar Frío entrega de Módulos Alimentarios del DIF Guerrero. Se hizo la entrega en 79 escuelas un total de 14,294 módulos teniendo como resultado más de 7 mil alumnos de preescolar y primaria beneficiados, trabajando en coordinación con diferentes direcciones del Ayuntamiento de Zihuatanejo quienes se unieron a esta ruta durante una semana.

Gobierno de Jorge Sánchez Allec impulsa estrategias para fortalecer emprendimiento sustentable



ZIHUATANEJO, GRO., A 10 DE ABRIL DE 2023.-

Como parte de las acciones de apoyo a los sectores que con sus actividades contribuyen en buena medida al fortalecimiento de la economía local, la dirección de Desarrollo Económico y Fomento al Empleo del gobierno que encabeza el presidente Jorge Sánchez Allec organizó la semana pasada en el Museo Arqueológico de la Costa Grande una exposición de productos elaborados por integrantes del Mercado de Emprendedores de Zihuatanejo de Azueta.

En dicho evento, que también incluyó la impartición de una conferencia sobre el tema Emprendimiento Sustentable, la titular de la mencionada dependencia municipal, Evelyn Valdovinos Leyva, destacó que "las estrategias que estamos impulsando, sin ustedes no se podrán llevar a cabo". Respecto al tema del Emprendimiento Sustentable que ahí se trató, acotó que no se trata de una tendencia, sino que es una necesidad, al tiempo de subrayar la importancia de que se haga conciencia de toda la cadena de valor que tienen los productos que se consumen en el ámbito local.

Mientras que Luisa Fernanda Martínez Sánchez, representante del Mercado del Emprendedor de Zihuatanejo, resaltó que estos eventos organizados por el gobierno que encabeza el alcalde Jorge Sánchez Allec han generado hasta el momento importantes resultados en cuanto al emprendimiento sustentable a nivel local.



Comienza éxodo de turistas después de Semana Santa



EDGAR MAGAÑA

ZIHUATANEJO, GRO., A 10 DE ABRIL DE 2023.-

Este domingo se registró el primer éxodo de turistas una vez que concluyó la primera semana de la temporada vacacional, la cual cerró con una ocupación hotelera del 87.2 por ciento.

La salida de los vacacionistas se percibió en las gasolineras ubicadas en la zona poniente del municipio, en las que cargaron combustible para sus vehículos. La mayoría de los visitantes se dirigieron a sus lugares de origen como: Guanajuato, Michoacán, Querétaro, Ciudad de México y Jalisco. Además de que se reportaron filas de vehículos en varios tramos de la carretera federal Zihuatanejo-Lázaro Cárdenas y en la caseta de peaje Feliciano.

Se espera que a partir de este lunes comiencen a llegar más turistas por carretera para lo que será el cierre de la temporada con la semana de Pascua. Hasta el cierre de esta edición no se habían reportado accidentes de consideración dentro de Ixtapa-Zihuatanejo o en las carreteras que lo comunican.

Mientras que la Secretaría de Turismo del Estado informó que Ixtapa obtuvo el 88.7 por ciento de sus habitaciones de hotel ocupadas y Zihuatanejo el 80.0, dando un promedio general del 87.2 por ciento.





ANZ
AGENCIA DE NOTICIAS ZIHUATANEJO

LUNES 10 DE ABRIL DE 2023
Facebook: Agencia de Noticias Zihuatanejo

Temporada productiva para músicos y sonideros de Ixtapa-Zihuatanejo: MUDIZ

**Este fin de semana culminó una temporada más de buena oferta laboral para este sector de esta ciudad y puerto*



MIJAIL ABARCA

ZIHUATANEJO, GRO., A 10 DE ABRIL DE 2023.-

Músicos de Ixtapa-Zihuatanejo manifestaron que la temporada de Invierno o temporada alta, 2022-2023, fue productiva y generó una importante derrama economica, así como empleos, incluso mejor que anteriores, previas a la pandemia. Cabe destacar que desde el arranque de temporada, la expectativa laboral fue al alza, puesto que, incluso, desde mediados de septiembre del año anterior, ya se podía notar presencia significativa de paseantes tanto nacionales como extranjeros, que en su mayoría acuden a restaurantes o bares en donde hay presentaciones musicales en vivo.

Entrevistado sobre el tema Jesus Moreno Espino, miembro de Músicos Unidos De Ixtapa Zihuatanejo A.C. (MUDIZ) y bajista de la banda de rock clásico Vertical, dijo que son aproximadamente 5 meses en donde la actividad de este gremio aumenta considerablemente, sobre todo en Zihuatanejo, Troncones y Saladita; en donde algunos establecimientos abren solo estos meses de afluencia extranjera y contratan los servicios de agrupaciones de distintos géneros, así como solistas, lo cual genera empleos en este sector y derrama económica "con la pandemia nos fue muy mal, afortunadamente, esta temporada ha sido excelente, esperemos que siga así".

Adjuntó que particularmente en diciembre y enero muchos turistas optan por celebrar sus bodas, aniversarios o cumpleaños y los artistas locales son contratados, además en Navidad y Año Nuevo aparte de los particulares, algunos hoteles de Ixtapa y Zihuatanejo también solicitan sus servicios. Señaló también que estas vacaciones de Semana Santa, lograron contratos con algunos establecimientos, hoteles y particulares, y esperan seguir trabajando durante todo el año aunque, dijo, a menor medida.

Moreno Espino agradeció el trabajo de promoción para los destinos de Costa Grande por parte de las autoridades municipales y estatales, ya que esto atrae turismo nacional e internacional y a su vez derrama económica para los distintos sectores de prestadores y servicios turísticos de Ixtapa-Zihuatanejo. Finalmente manifestó que por ahora comenzarán a preparar repertorios y agendas para la siguiente temporada sin descuidar los eventos que se presenten "fue una temporada alta extraordinaria y de seguir así la siguiente será mucho mejor" finalizo.

En más de un año no se han reportado incidentes violentos contra turistas sobre tramo Zihuatanejo-Feliciano

MIJAIL ABARCA

ZIHUATANEJO, GRO., A 10 DE ABRIL DE 2023.-

En más de un año no se han registrado incidentes de violencia en contra de turistas, sobre la carretera federal Zihuatanejo-Feliciano, gracias a la vigilancia de autoridades estatales y federales, informó el Presidente de la Asociación de Hoteles de Ixtapa-Zihuatanejo (AHIZ), Jesús García Mendoza.

cabe señalar que en años pasados eran recurrentes las quejas de visitantes originarios del bajío del país, en relación al robo de vehículos o asaltos, en los que se les despojaba de sus pertenencias. Los tres niveles de gobierno han intervenido para terminar con esas prácticas, actualmente se pueden ver a elementos de la Guardia Nacional, Marina, Ejército Mexicano y Policía Estatal, realizando constante vigilancia en la carretera federal.



Respecto a los accidentes automovilísticos por desperfectos en la vialidad, también han reducido, Jesús García destacó la gestión del gobierno municipal encabezado por el alcalde Jorge Sánchez Allec, para que la Secretaría de Infraestructura, Comunicaciones y Transportes (SICT) interviniera en el mejoramiento. Los empresarios hoteleros ahora están a la espera que se cumpla el compromiso hecho por el Presidente Andrés Manuel López Obrador, ampliar los carriles de la autopista Siglo XXI, para brindar mayor seguridad y reducir tiempos al visitar Ixtapa-Zihuatanejo.





Playas de La Unión reportan alta actividad en Semana Santa



> ***Miles llegaron a lugares como Troncones y La Saladita***

LA UNIÓN DE ISIDORO MONTES DE OCA, GRO., A 10 DE ABRIL DE 2023.-

Los destinos de playa de La Unión reportaron una alta actividad durante la primera semana de la temporada vacacional en la que miles de visitantes nacionales arribaron a los balnearios naturales de este municipio.

El alcalde, Crescencio Reyes Torres puso en marcha el Operativo Vacacional de Semana Santa en el que se distribuyeron salvavidas en playas y en el que elementos de Protección Civil y de la Policía Preventiva Municipal, intensificaron sus recorridos en carreteras y puntos turísticos. al cierre de la primera semana, se reportó una actividad superior al 90 por ciento gracias a la gente que llegó a través de la carretera federal Zihuatanejo-Lázaro Cárdenas.

Se estima que el arribo de turismo continúe durante la semana de Pascua, por lo que el gobierno municipal mantendrá las acciones a fin de garantizar seguridad y la mejor estadía posible para quienes visitan La Unión. Mientras que al turismo nacional se suma la presencia de extranjeros de Estados Unidos y Canadá que todavía permanecen en lugares como Troncones y La Saladita.



ANZ
AGENCIA DE NOTICIAS ZIHUATANEJO

LUNES 10 DE ABRIL DE 2023
Facebook: Agencia de Noticias Zihuatanejo

Llegan familias desplazadas a Atoyac





MARCO ANTONIO VILLEGAS

ATOYAC DE ÁLVAREZ, GRO., A 10 DE ABRIL DE 2023.-

Llegan al municipio de Atoyac familias desplazados por la violencia quienes son residentes del punto conocido como las Ventanas, del municipio san Miguel Totolapan.

Sin embargo ayer por la noche se instalaron en un lugar seguro de Atoyac, por tal razón, los cuerpos de seguridad municipal y estatal, les brinda la atención.

Cabe señalar que hace 4 años esta familia, después de salirse de su localidad, dejando todo sus patrimonio, para poner a salvo sus vidas. Se fueron a vivir Acapulco, (desconociéndose) los motivos, regresaron al municipio de Atoyac. Mientras tantos, el Gobierno municipal de Atoyac, les brinda la atención a las 7 familia, 14 Adultos, 13 menores de edad.

Feligreses conmemoraron Viernes Santo en Tecpan





TECPAN DE GALEANA, GRO., A 10 DE ABRIL DE 2023.-

Cientos de feligreses católicos conmemoraron este Viernes Santo en la ciudad de Tecpan de Galeana, partiendo desde el atrio de la iglesia de San Bartolomé Apóstol, para después recorrer las 14 estaciones ubicadas en varios puntos.



¡Guerrero supera expectativas!

Más de 2 mil 600 MDP en derrama económica en Semana Santa 2023

Reporta SECTUR afluencia de 344 mil visitantes que disfrutaron de los destinos turísticos de Guerrero al primer corte de Semana Santa 2023

Repunta ocupación hotelera al 75.7 por ciento en la semana mayor de la temporada, incrementó 10% comparado con el año anterior

ACAPULCO, GRO., A 10 DE ABRIL DE 2023.-

Durante la primera semana del periodo vacacional de Semana Santa 2023, los destinos turísticos y de playa de Guerrero recibieron a más de 344 mil turistas que dejaron una derrama económica de 2 mil 646 millones de pesos, con una ocupación hotelera general promedio del 75.7 por ciento, incrementando 10 por ciento en comparación con la misma temporada del año 2022.

Estadísticas de la Secretaría de Turismo Estatal al primer corte de la Semana Mayor indican que las expectativas turísticas se están cumpliendo en estas vacaciones de Semana Santa, que iniciaron el 1 de abril y concluirán el 16 del mismo mes. El titular de la SECTUR Guerrero, Santos Ramírez Cuevas mencionó que tanto los destinos consolidados de la entidad, como otros municipios con vocación turística de las distintas regiones del estado, se vieron igualmente favorecidos con la llegada de miles de turistas, así como de importantes registros en condominios y tiempos compartidos.

Ramírez Cuevas precisó que al Puerto de Acapulco llegaron 270 mil turistas, que propiciaron una ocupación en hoteles del 75.2% e ingresos por turismo de 2,172 millones de pesos; mientras que en el caso de Taxco donde se realizaron una serie de eventos religiosos, el pueblo mágico alcanzó un registro promedio en sus hospederías del 68%, destacando que viernes y sábado la ocupación fue del 100%, así como la llegada de más de 10 mil turistas y una derrama económica de 52 MDP. En cuanto a Ixtapa-Zihuatanejo en su promedio logró una ocupación hotelera en esta primera semana vacacional del 78 %, con una afluencia de 64 mil turistas e ingresos económicos por 422 millones de pesos.

El secretario de Turismo estatal, destacó que, por instrucciones de la gobernadora Evelyn Salgado Pineda, se mantienen brigadas de supervisión para la vigilancia y apoyo de los turistas que eligen Guerrero para disfrutar estas vacaciones, con el propósito de hacer placentera y segura su estadía en nuestros destinos turísticos. Ramírez Cuevas indicó que se seguirá atendiendo esta indicación de la Gobernadora durante la Semana de Pascua en estrecha coordinación con los tres órdenes de gobierno.







ANZ
AGENCIA DE NOTICIAS ZIHUATANEJO

LUNES 10 DE ABRIL DE 2023
Facebook: Agencia de Noticias Zihuatanejo

Policía Estatal proporciona auxilio en distintos puntos de la Autopista del Sol y carretera federal México-Acapulco





ACAPULCO, GRO., A 10 DE ABRIL DE 2023.-

Con la finalidad de garantizar la seguridad y proporcionar auxilio a los visitantes que regresan a sus hogares, así como a aquellos que se trasladan a los diferentes sitios turísticos de Guerrero, elementos de la Policía Estatal realizan recorridos de vigilancia sobre la Autopista del Sol y la Carretera Federal México-Acapulco.

Los efectivos de esta corporación han proporcionado auxilio a familias de visitantes en distintos puntos debido a fallas mecánicas en vehículos, garantizando así que puedan llegar seguros a su destino. Asimismo recorren la Autopista del Sol en su tramo carretero Chilpancingo-Puente de Solidaridad, Chilpancingo-Tierra Colorada; así como en inmediaciones de la caseta Palo Blanco. En tanto mantienen presencia en los puntos conocidos como de Parador del Marques, San Judas, Tierras Prietas y Textilera de la carretera federal México-Acapulco.

CAPASEG apoyó con desazolve de drenaje en Acapulco en esta temporada de Semana Santa

CHILPANCINGO, GRO., A 10 DE ABRIL DE 2023.

A fin de prevenir y atender fugas de drenaje para mejorar la atención y los servicios en esta temporada vacacional de Semana Santa en Acapulco, el gobierno estatal, por medio de la CAPASEG, apoyó con acciones de desazolve de la red de drenaje en diversos puntos de la zona tradicional y Diamante de la ciudad.

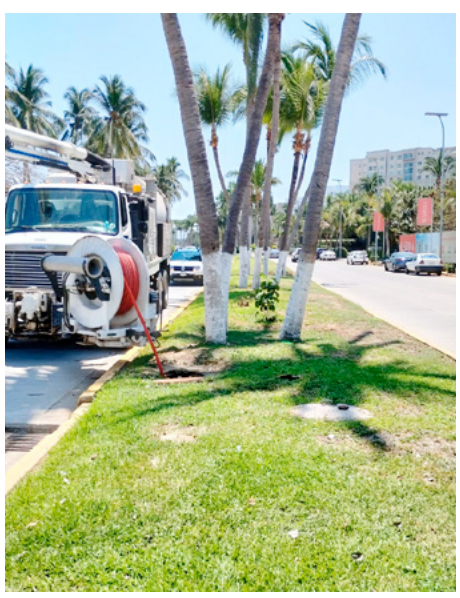

Atendiendo la instrucción de la gobernadora, Evelyn Salgado Pineda, la Comisión de Agua Potable, Alcantarillado y Saneamiento del Estado de Guerrero (CAPASEG) se ha mantenido pendiente y apoyando al municipio, a la población y a los visitantes del puerto, realizando acciones de desazolve con el equipo especializado hidrováctor, efectuando labores de desazolve, limpieza y mantenimiento en diversos puntos álgidos del sistema de alcantarillado sanitario.

El Director General de la CAPASEG, Facundo Gastélum Félix, indicó que durante los días de esta temporada vacacional de Semana Santa, el Organismo estatal ha trabajado en coordinación y apoyo al organismo municipal CAPAMA, y aun cuando es responsabilidad constitucional de los municipios otorgar los servicios de agua y drenaje, el gobierno estatal trabaja coordinadamente y dispuso del equipo hidrováctor con el cual se ha estado apoyando



las labores de desazolve, atendiendo y previniendo fugas o derrames de agua de drenaje en puntos que podrían haber sido focos rojos, en la zona tradicional y la zona Diamante, en esta última, principalmente en la Av. Las Palmas, todo ello con la finalidad de mantener mejores servicios e imagen para quienes visitaron este destino guerrerense.





Recurren a coyotes 7 de cada 10 migrantes que cruzan a EU

MÉXICO.-

Siete de cada 10 migrantes centroamericanos que atravesaron la frontera de Estados Unidos de forma indocumentada recurrieron a algún guía o coyote, por un pago promedio de al menos 4 mil 500 dólares, lo cual significa que la gran mayoría de estos cruces están "subordinados" a una red de tráfico de personas, de acuerdo con datos de la Secretaría de Gobernación (SG).

Aunque es conocido que esta actividad genera ganancias millonarias, hasta el momento no hay cifras precisas al respecto, debido justamente a su carácter ilícito, lo cual hace que organismos como Naciones Unidas calculen dichas cantidades en unos 2 mil millones de dólares (mdd) anuales en la región de Norteamérica, mientras algunas estimaciones del gobierno de México ubican que podrían llegar hasta 6 mil mdd al año. Según datos de la Unidad de Política Migratoria, Registro e Identidad de Personas de la SG, no sólo los migrantes de Guatemala, Honduras y El Salvador recurren mayoritariamente a los llamados polleros, sino que también cinco de cada 10 mexicanos que cruzan sin documentos a Estados Unidos usan dicho servicio, por una cantidad promedio de 4 mil 900 dólares. Una de las hipótesis para explicar que a las personas originarias de México se les cobre casi 400 dólares más que a los centroamericanos es que las redes de cruce "están más consolidadas", y por ende es más probable una llegada exitosa al país del norte, de acuerdo con la SG.

La dependencia señaló que en 2019, el año previo a la pandemia, el tráfico de migrantes obtuvo ganancias aproximadas de 615 millones de dólares, cifra obtenida con estimaciones en la Encuesta Sobre Migración en la Frontera Sur, aunque probablemente el tamaño del mercado sea mucho más grande. Actualmente, el Anuario de Migración y Remesas México 2022 de BBVA Research, avalado por el gobierno mexicano, estima que el cobro a cada extranjero o connacional que pretende llegar a territorio estadunidense se incrementó 97 por ciento en relación con su nivel de 2013. Mientras en aquel año un migrante guatemalteco pagaba 3 mil 263 dólares a los grupos de traficantes por que le garantizaran su tránsito por México, para 2019 el costo fue de 9 mil 582 dólares. Asimismo, el monto a cubrir por el recorrido de su país de origen hasta Estados Unidos se incrementó de 6 mil 606 dólares en 2013 a 12 mil 384 dólares en 2019.

Un guatemalteco que sorteó los obstáculos y llegó a la frontera de México con Estados Unidos tuvo que pagar por el cruce, en 2013, mil 362 dólares, mientras en 2019 fueron 2 mil 217 dólares. Los cobros para los ciudadanos hondureños fueron los que más aumentaron de 2013 a 2019. El tránsito por México fue estimado en 3 mil 425 dólares en 2013 y seis años después se reportó en 5 mil 494 dólares. El cruce fronterizo era de mil 151 dólares en 2013 y, en 2019, de 2 mil 387 dólares. Por lo que se refiere a un viaje desde la nación centroamericana hasta territorio estadunidense, el costo era de 6 mil 121 en 2013, y de 12 mil 534 en 2019. El documento expone que para los salvadoreños los costos por transitar desde su nación hasta Estados Unidos, guiados por polleros, pasó de 6 mil 148 dólares en 2013 a 7 mil 792 dólares; mientras el precio por conducirlos a través de territorio mexicano fue de 3 mil 643 dólares en 2013 y de 5 mil 781 dólares en 2019.

Datos del "Diagnóstico de la movilidad humana en Tamaulipas", elaborado por la SG, indican que en ese estado se registraron los pagos más altos a los traficantes por parte de migrantes procedentes del llamado Triángulo Norte de Centroamérica que fueron devueltos a México por Estados Unidos en 2019. Los indocumentados entregaron hasta 5 mil 815 dólares para cruzar por Tamaulipas, mientras para pasar por Chihuahua pagaron 5 mil 695 dólares; por Baja California, 5 mil 65; por Coahuila, 4 mil 856, y por Sonora, 4 mil 493, según ese mismo informe. Para los mexicanos los costos llegaron a ser más altos, pues para cruzar por Baja California pagaron como media 7 mil 219 dólares y si iban por Sonora, 5 mil 140 dólares. En tanto, en los otros tres estados fronterizos, el precio cobrado por los traficantes fue menor para los mexicanos que para los centroamericanos: por Coahuila fue de 2 mil 616 dólares; por Tamaulipas, 2 mil 440 dólares, y por Chihuahua, 2 mil 137 dólares.



Por su parte, informes de organismos internacionales de mayo de 2022, como el Banco Mundial, refieren que en la actualidad cada migrante paga a grupos delictivos más de 12 mil dólares por ser trasladados desde sus países de origen en Centro y Sudamérica hasta Estados Unidos. Otras cifras sobre los cobros que hacen las redes de tráfico de migrantes son las del Informe Mundial sobre Trata de Personas, realizado por la Oficina de Naciones Unidas contra la Droga y el Delito, según el cual dicha actividad ilícita le genera ingresos anuales a las organizaciones criminales por un monto de 2 mil millones de dólares –el equivalente a unos 40 mil millones de pesos–, tan sólo en Norteamérica.

Para fines comparativos, la cifra es casi el doble del presupuesto otorgado este año al programa Jóvenes Construyendo el Futuro del gobierno mexicano, cuya partida sumó 23 mil 90 millones de pesos.

De acuerdo con el informe de Naciones Unidas, a escala mundial, el tráfico de personas genera ingresos que rondan 5 mil 500 y 7 mil millones de dólares (casi 140 mil millones de pesos), el equivalente a la ayuda humanitaria que destinaron Estados Unidos y la Unión Europea en 2016. De hecho, en la frontera de Arizona con México las alertas se han encendido luego de que la Unidad de Investigaciones de Seguridad Nacional, que es una división de investigaciones del Departamento de Seguridad Nacional de Estados Unidos, dio a conocer que en las últimas semanas se ha incrementado el número de personas que son contratadas para que sean choferes de migrantes.

Se trata de gente que no está relacionada con grupos criminales, pero es contratada a través de redes sociales como Instagram, Facebook o Snapchat, para que se trasladen en sus autos a las zonas fronterizas y recojan migrantes indocumentados, que después son vendidos en territorio estadunidense. Según las autoridades de aquel país, por este tipo de actos se llega a pagar hasta 2 mil 500 dólares por persona transportada. Es dinero en efectivo o también se hacen transferencias a cuentas bancarias, sobre todo en aquellas vinculadas a las criptomonedas.

De acuerdo con el informe de Naciones Unidas, la mayoría de las víctimas de tráfico de personas que son menores de edad conoce a los delincuentes por medio de redes sociales. Estos últimos les ofrecen viajes sin costo, pero cuando llegan al país destino, las víctimas son obligadas a trabajar en clubes nocturnos y mantener relaciones sexuales con mayores de edad.

ANZ
AGENCIA DE NOTICIAS ZIHUATANEJO

LUNES 10 DE ABRIL DE 2023
Facebook: Agencia de Noticias Zihuatanejo

Tricolor femenil arrolla 5-2 al Chicago Red Stars en el arranque del 'Mextour

MÉXICO.-

Charlyn Corral saboreó después de cuatro años un tanto con el Tricolor femenil al abrir el marcador en la goleada 5-2 sobre el Chicago Red Stars de la NWSL, en el primer duelo del Mextour que realiza el representativo nacional en Estados Unidos.

La añoranza por una conexión con sus raíces tricolores también funcionó como enlace para que un gran número de mexicanos asistieran al SeatGeek Stadium, en Illinois. Así, ante una amplia afición, el conjunto dirigido por Pedro López se mantiene invicto desde su llegada al banquillo a inicios de este año. Con un par de disparos, uno de los cuales que pegó en el poste, Charlyn ya anunciaba su hambre por alcanzar la meta. Si bien se preveía al rival como un reto complicado, en la cancha fue deficiente, sobre todo en la defensa, y tras una imprudencia abrió la puerta para que México se adelantara en el marcador.

En un intento por detener a Corral, Penelope Hocking se arriesgó con una barrida y terminó por cometer una mano, que derivó en un penal. Con entera seguridad, símbolo de su experiencia en la cancha, Charlyn (19) engañó a la arquera rival para mandar un disparo al costado izquierdo y sacudir las redes. La euforia resonó en las gradas, mientras la jugadora del Pachuca festejó con el plantel su primer gol con el Tricolor desde los Juegos Panamericanos de 2019, cuando se dio una ruptura con la selección al cuestionar las decisiones de los directivos.



Ya con la superioridad reflejada en el marcador, las mexicanas aceleraron para aumentar la cuenta tres minutos después. Jacqueline Ovalle desbordó por el costado derecho y al ser marcada por el rival envió un pase que fue rescatado en la media luna por Karla Nieto, quien sentenció con un riflazo para celebrar su primer tanto con la playera tricolor. Ovalle también fue artífice de la jugada que propició el tercer tanto al entrar nuevamente al área por la banda derecha y justo cuando parecía que sería detenida por las estadunidenses, sorprendió con una asistencia para María Sánchez (35), quien remató cruzado.

Con la amplia ventaja, México se relajó en la cancha y el plantel de Chicago asestó dos tantos poco antes del descanso. Con un gol olímpico, Julia Bianchi (40) fue la primera en recortar distancias, mientras Sarah Griffith anotó el segundo de las locales al 45+1 después de superar a Kenti Robles para conectar un remate de cabeza.

Pero las representantes nacionales reaccionaron en el complemento y Diana Ordóñez puso la cuar-ta anotación con un disparo de zurda al minuto 64, al tiempo que Carolina Jaramillo, quien ingresó de cambio, selló el triunfo con un golazo al llegar a las redes con un disparo de tiro libre desde la media luna.

"Estamos agradecidos por la hospitalidad del público, esperamos que esta experiencia sirva para que los aficionados se queden con ganas de vernos, queremos repetir el trabajo de hoy", dijo un satisfecho Pedro López de cara al siguiente duelo del Mextour, que disputarán el martes ante el Houston Dash.

Colosales errores le cuestan el empate al superlíder Rayados

México.- El América, con un as bajo la manga llamado Luis Malagón, consiguió una victoria categoría premium ante el líder Monterrey (2-1), marginado por errar un penal y los errores de su portero Esteban Andrada en un choque de trenes en la fecha 14 del futbol mexicano.

Como si este partido tuviera tintes de un clásico, en los alrededores del estadio Azteca se respiraba desde horas antes una tensión muy especial. Cientos de aficionados coparon las taquillas en busca de boletos, mientras otros tantos se apretujaban tratando de entrar con la aplicación del Fan ID. Dada la cantidad de autos que circularon por la misma ruta, personal de seguridad cerró de manera anticipada los ingresos al estacionamiento al alcanzar el máximo de su capacidad. "Hay más ambiente que en el México-Jamaica", bromeaba un grupo de seguidores americanistas.

Aunque la Liga no permite la entrada de grupos de animación visitantes, un pequeño grupo se reunió en la cabecera sur del estadio y comenzaron a animar con cánticos de "¡Monterrey! ¡Monterrey!", por lo que de inmediato la policía los dispersó. En el encuentro, los Rayados dieron el primer golpe en el área americanista. Sin necesitar más que de la velocidad de sus compañeros, el argentino Germán Berterame encabezó un contragolpe que Maxi Meza definió para marcar el 1-0 al minuto 19.

Los de Coapa adelantaron líneas y se plantaron con agresividad en la recuperación de la pelota. Paradójicamente, lo que derivó el empate no fue uno de sus remates al arco, sino un error de Andrada, quien, en su intento de evitar un tiro de esquina, descuidó el esférico y el americanista Diego Valdés (36) sólo tuvo que puntear para anotar.

Federico Viñas entró a refrescar la delantera de los locales en la parte complementaria y le bastaron un par de minutos para poner al frente a su equipo en una acción de varios toques al 79.



En el ocaso del encuentro, en un controvertido penal a favor de los visitantes, Joao Rojas erró su remate y lo dejó en las manos de Luis Malagón, que fue ovacionado por los seguidores del América. El arquero de Monterrey cerró su actuación con una tarjeta roja luego de una mano en el medio campo.

Patricio Borghetti y Odalys Ramírez preparan su boda tras 12 años juntos

MÉXICO.-

Pese a que a Patricio Borghetti y Odalys Ramírez llevan 12 años juntos y viven unión libre, no pierden las ganas de celebrar su amor con una boda a la cual asistan sus seres más queridos.

El presentador de 'Venga la Alegría', quien fue captado en el aeropuerto de la Ciudad de México por la prensa, reveló que recientemente celebró su aniversario de novios con la Odalys Ramírez y confirmó que sigue en pie el plan de casarse. "Celebramos aniversario de novios, la boda sí habrá, estamos tratando de organizar, para antes que termine el año, entre ahora y junio de 2024, debería suceder", comentó Patricio Borghetti.

El conductor y actor argentino confesó que ha sido un reto la planeación, pues su familia vive en diferentes países, por lo cual la logística ha sido un desafío. "Tenemos un problema de logística, porque nuestras familias están lejos para convocarlos, es muy difícil para algunos poder viajar", comentó Patricio. "Es un momento muy especial, no me da nervios, me da emoción, llevamos 12 años juntos, para efectos de nosotros ya estamos más que casados, pero bueno, es una celebración del amor y por suerte seguimos teniéndolo, siempre le digo a Oda es una bendición y un milagro poder seguir enamorados, después de 12 años", finalizó.



Checo Pérez: Critican a periodista de ESPN por arremeter contra el piloto por negar foto a su hijo

MÉXICO.-

El piloto mexicano, Sergio Checo Pérez fue criticado por el periodista Miguel González Michel, de ESPN, quien arremetió en Twitter contra el corredor de Red Bull tras balconear que ignoró y negó una foto a su hijo y lo hizo llorar.



El periodista publicó dos tuits en los cuales incluso señaló que Sergio Checo Pérez no recogió la basura de la mesa y hasta le recordó que la educación se enseña y se aprende en familia. "Gracias a @SChecoPerez por ignorar y darle la espalda a mi hijo cuando salían del restaurante. Incrédulo, me acerqué para preguntarte si podías tomarte una foto con él y se la negaste diciendo que venías en familia. Esta vez las lágrima que provocaste no fueron de emoción", escribió el periodista de ESPN en Twitter.

"El niño esperó a que terminaran y salieran para no ser impertinente, qué pena que te moleste que un niño te pida una foto, aunque estás en todo tu derecho de negarla @SChecoPerezPor cierto, la basura de la mesa se recoge. La educación también se enseña y se aprende en familia", agregó Miguel González. La publicación de Miguel González contra Sergio Checo Pérez, generó polémica y dividió opiniones al grado que fue él, quien terminó tundido en redes sociales y hasta el mismo José Ramón lamentó que el piloto de la F1 no le diera una foto.

"Qué pena Miguel, me sorprende esto", escribió José Ramón incrédulo, mientras diversos seguidores criticaron a Miguel por no respetar la privacidad de 'Checo' Pérez, asegurando que no está obligado a tomarse fotos. "La bronca es esta. Si Checo te dijo respetuosamente que no, es por algo. Tu hijo no es más importante que su familia o su tiempo personal. No te debe nada afuera de la pista. Lo único que conseguiste es que ahora te diga que no porque ya sabe quién eres y como te expresas", escribió otra internauta.

"No es de a hue.. que tenga que tomarse fotos con todos a la hora que quieran", escribió en redes una usuaria, que al igual otros seguidores pidieron a Miguel respetar la privacidad del piloto. Por su parte, el piloto mexicano de la F1 no se ha pronunciado ante esta polémica por la publicación del periodista de ESPN.



Se ahoga turista en playa Blanca

> *Era originario de Ciudad de México y tenía 50 años*

Zihuatanejo, Gro., a 10 de abril de 2023.- Un turista proveniente de la Ciudad de México se ahogó en playa Blanca la tarde de este viernes, frente al establecimiento "La Cangrejera", fue rescatado por prestadores de servicios turísticos y trasladado de vuelta a la franja de arena.

Fue a las 13 horas de este viernes, cuando salvavidas y paramédicos se movilizaron por el reporte de una persona que se ahogaba en el

referido lugar, pero al llegar ya estaba sobre la arena; trataron de reanimarlo pero ya no presentaba signos vitales. Se logró saber que tiene 50 años, es originario de la Ciudad de México y pereció tras se arrastrado por el oleaje del mar abierto de playa Blanca.

Los elementos de la Policía Estatal y Municipal verificaron este suceso, acordonaron el área y notificaron a los agentes de la Fiscalía General del Estado para que procedieran con las diligencias de ley.

Un joven se suicida en la colonia "La Noria"





Zihuatanejo, Gro., a 10 de abril de 2023.- Un joven de aproximadamente 20 años de edad optó por suicidarse en el interior de su casa en la calle La Lancha de la colonia Lázaro Cárdenas, "La Noria", la tarde de este miércoles; los paramédicos que acudieron a atenderlo sólo pudieron corroborar que ya no presentaba signos vitales.

Fue a las 16 horas que elementos de la Policía Estatal, Marina, Policía Municipal y agentes de la Fiscalía General del Estado (FGE) se movilizaron a una cuadra de la "Virgen" por la referida colonia donde reportaban a un hombre muerto, el cual se había colgado del cuello a una viga para exterminarse así mismo.

Los paramédicos municipales sólo corroboraron que ya no presentaba signos vitales, luego los elementos policiales acordonaron y notificaron a los agentes de la FGE para que realizaran las diligencias de ley. Hasta la noche del miércoles los familiares del fallecido se presentaron a reclamarlo para brindarle digna sepultura.

Asesinatos y desapariciones sangran la economía: arzobispo de Acapulco

> *Que este Domingo de Resurrección haga cada persona artesana de paz, llama Leopoldo González González*

Acapulco, Gro., a 10 de abril de 2023.- El arzobispo del puerto, Leopoldo González González advirtió que tantos asesinatos, ejecuciones, extorsiones y la desaparición de personas generan mucho desánimo entre la sociedad y sangran su economía.

Este Domingo de Resurrección, durante su mensaje quincenal a los feligreses, el jerarca católico mencionó que está en todos y en todas colaborar desde su propia responsabilidad, misión o cargo para avanzar dando pasos a la vida y vencer la muerte y encontrar motivos de esperanza para continuar.

González González expresó que las condiciones de bien común que permitan a todos una vida digna, las representan adelantos en la justicia, en la paz, en la solidaridad y en la concordia.

Sin embargo añadió que en el corazón de todos existe el anhelo de paz, que cese ya tanto asesinato, ejecución y desaparición de personas, porque "tanta extorsión que mete mucho miedo y desánimo a las personas y a las familias y sangra su economía".

Reiteró que la paz con la que Jesús resucitado saluda a los discípulos, esté en cada persona y les haga artesanos de paz a partir de la palabra, los sentimientos, los gestos y las conductas.





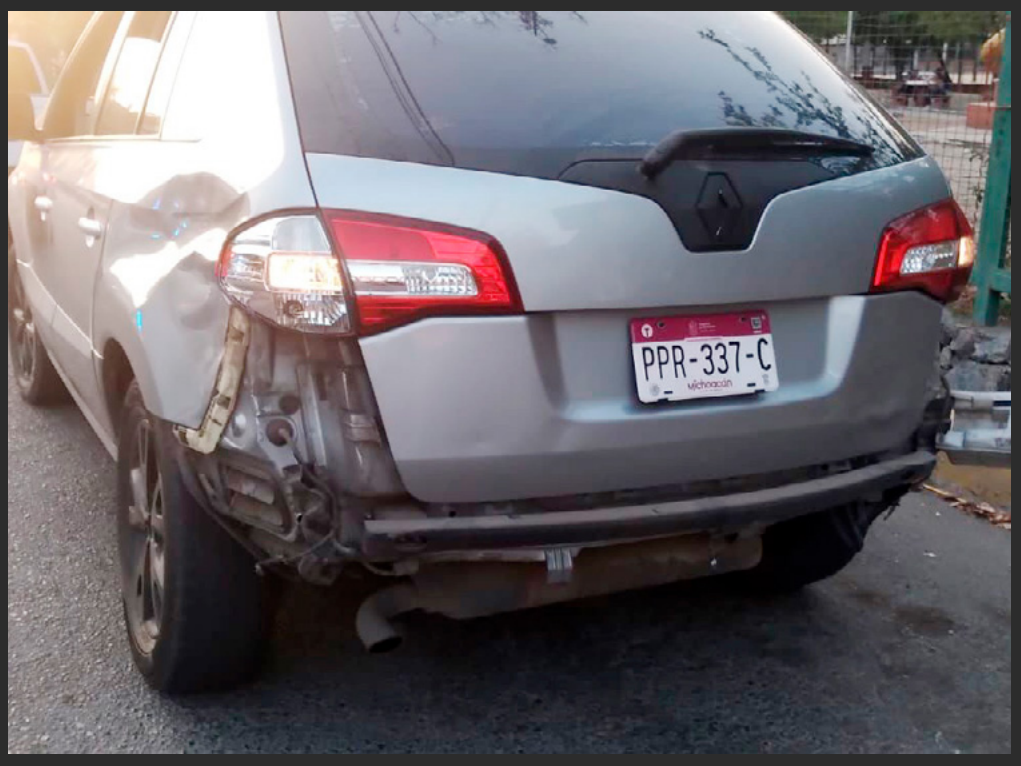

Motociclista se estampa detrás en Paseo de Zihuatanejo

Zihuatanejo., Gro., a 10 de abril de 2023.- Un motociclista resultó con múltiples lesiones al chocar detrás de una camioneta en el bulevar Paseo de Zihuatanejo, a la altura del semáforo de Agua de Correa, por lo cual necesitó ser atendido por paramédicos.

Fue a las 18:30 horas de este domingo, cuando el chofer de una moto Italika, roja, con placas de Guerrero, por no guardar su distancia se impactó detrás de una Renault, gris, con placas de Michoacán, la cual redujo su velocidad al llegar al semáforo. Los paramédicos de la Cruz Roja mexicana atendieron al motociclista, posteriormente lo trasladaron hacia un hospital.

Al final, los oficiales de la Policía Vial solicitaron una grúa para remolcar la moto y el motociclista al corralón para los trámites correspondientes.

Hombre se ahorca en la Emiliano Zapata

Zihuatanejo, Gro., a 10 de abril de 2023.- Un joven en estado de putrefacción fue localizado en su habitación en la colonia Emiliano Zapata, en la pendiente que conduce a la colonia Romanceros, hecho que movilizó a los elementos de la Policía Municipal, Estatal y Secretaría de Marina.

Fue al mediodía de este domingo , cuando vecinos avisaron que una habitación despedía un olor desagradable, la cual rentaba Irving Guías Moreno, de 21 años de edad, por lo que al abrir se percataron que estaba muerto porque presuntamente se había ahorcado. El área fue acordonada, luego agentes de la Fiscalía General del Estado (FGE) acudieron a realizar las diligencias de ley y ordenaron el traslado del cuerpo inerte al Servicio Médico Forense (Semefo).

