

ANZ
DIARIO DIGITAL
ZIHUATANEJO, GUERRERO / DIRECTOR GENERAL: ROGELIO CENDEJAS ROSALES
TEL: 755 101-9983 / MARTES 7 DE MARZO DE 2023

"MI PACTO ES CON EL PUEBLO Y NO CON GRUPOS FUERA DE LA LEY", REITERA EVELYN SALGADO



> *Llama Evelyn a mantener la alegría de servir al pueblo de Guerrero y hacer de la transformación una realidad con justicia y bienestar para todos*

CHILPANCINGO, GRO, 6 DE MARZO DEL 2023. -

La gobernadora Evelyn Salgado Pineda reiteró que tiene un gran pacto, pero con el pueblo y no con grupos que están fuera de la ley, por lo que seguirá trabajando de la mano de la gente desde el territorio, más que en el escritorio, por la transformación del estado para sacarlo del abandono histórico y hacer de la transformación una realidad en Guerrero con justicia y bienestar para todos.

Al presidir la ceremonia mensual de homenaje e izamiento de Bandera Nacional, la mandataria estatal puntualizó que su compromiso es con las y los guerrerenses, pues sostuvo que, "con el pueblo de Guerrero todo y sin el pueblo de Guerrero nada", por lo que seguirá trabajando todos los días con los pueblos originarios indígenas y afromexicanos.



SE LLEVÓ A CABO CON ÉXITO EL 6TO RETO DE CICLISMO DE MONTAÑA "TRONCONES TRAILS 2023

- Convocan a carrera con causa, para comprar aparatos auditivos a menor de edad
- Presidente Jorge Sánchez Allec arranca construcción de calle Principal en Los Almendros
- Convocan a los Colegios de Ingenieros y Arquitectos para crear Sistema Estatal de Planeación

ANZ
AGENCIA DE NOTICIAS ZIHUATANEJO

MARTES 7 DE MARZO DE 2023
Facebook: Agencia de Noticias Zihuatanejo





El regreso de turismo extranjero reactivó varios sectores



EDGAR MAGAÑA

ZIHUATANEJO, GRO., A 07 DE MARZO DE 2023.-

El regreso del turismo extranjero reactivó varios sectores de este doble destino de playa, los cuales además esperan una buena temporada vacacional de Semana Santa.

El prestador de servicios náuticos, Benigno Guzmán Rosas, declaró que este 2023 es uno de los mejores inicios de año de los últimos tiempos, debido a que canadienses y estadounidenses reactivaron la economía en hoteles, restaurantes, servicios marítimos y en otros rubros que dependen directa o indirectamente del arribo de visitantes.

Se espera que la estadía de los turistas procedentes de otros países se extienda hasta finales del mes de abril. En cuanto al sector taxista, el dirigente de la Agrupación de Permisionarios de Autos de Alquiler de Zihuatanejo (APAAZ), Naín Reyes Morales, dijo que en los puntos turísticos se ha estado registrando una buena demanda.

En fines de semana el turismo nacional y el turismo extranjero incrementan la demanda en el servicio de taxi, lo que es bueno para los sitios que se ubican en el Centro Integralmente Planeado (CIP) de Ixtapa y en varios puntos de Zihuatanejo como La Ropa y La Madera.

Para el período vacacional de Semana Santa se espera una actividad del 100 por ciento en prácticamente todos los sectores dependientes del turismo, porque ya se cuenta con un porcentaje importante de reservaciones.

Todavía hay avistamiento de la ballena jorobada

> ***La temporada oficial concluye el próximo 20 de marzo***

EDGAR MAGAÑA

ZIHUATANEJO, GRO., A 07 DE MARZO DE 2023.-

La temporada de avistamiento de la ballena jorobada concluirá este próximo 20 de marzo y todavía se han observado a varios grupos de cetáceos en esta parte del litoral guerrerense.

Prestadores de servicios náuticos, precisaron que los avistamientos se continúan dando en mayor porcentaje en zonas como los Morros de Potosí en el municipio de Petatlán y en áreas cercanas a la bahía de Zihuatanejo.

Hasta el momento solo una cría de ballena fue encontrada muerta en los límites de estos dos municipios durante la semana pasada y las autoridades determinaron que el deceso del ballenato se debió a causas naturales, descartando artes de pesca, ataque de depredadores o golpes de embarcación.

Sin embargo, por lo menos tres cetáceos fueron avistados enredados en artes de pesca. Cabe destacar que el desplazamiento de la ballena jorobada en el litoral de Guerrero es estudiado por la Universidad Autónoma de Baja California Sur.



ANZ
AGENCIA DE NOTICIAS ZIHUATANEJO

MARTES 7 DE MARZO DE 2023
Facebook: Agencia de Noticias Zihuatanejo

Convocan a los Colegios de Ingenieros y Arquitectos para crear Sistema Estatal de Planeación

EDGAR MAGAÑA
ZIHUATANEJO, GRO., A 07 DE MARZO DE 2023.-

El subsecretario de Desarrollo Urbano y Ordenamiento Territorial del Gobierno de Guerrero, Francisco Javier Romero Pérez, se reunió con los Colegios de Ingenieros y Arquitectos de Zihuatanejo para invitarlos a participar en la creación del Sistema Estatal de Planeación.

El presidente de la Asociación Mexicana de Directores de Obra y Corresponsales (AMDROC) en Zihuatanejo, César Hernández Albuerne, dijo que el funcionario estatal hizo varios planteamientos, como la modificación de la Ley 790 para implementar el Sistema Estatal de Planeación. El objetivo es que los municipios cuenten con sus propios Sistemas de Planeación como lo son el Plan Director de Desarrollo Urbano, planos de uso de suelo, planos de zonificación, entre otros más.

Les planteó que se va a conformar un Consejo Ciudadano por regiones en el cual estarán representados los colegios de profesionales de la construcción y también instituciones educativas, para que en su momento realicen propuestas al Sistema Estatal de Planeación. En la reunión también se habló de darle la figura a los Directores Responsables de Obra (DRO) para que cuenten con una certificación en ramos como el estructural, urbanismo e instalaciones.

"El doctor Romero Pérez hizo hincapié en el trabajo que se está haciendo en la administración estatal y espera que los colegios apoyen".

Hernández Albuerne precisó que el trabajo propuesto es arduo, pero lo más importante es socializar lo que se pretende desarrollar para que no solo sea unilateral y que sectores como el de la construcción y abogados tengan una participación.





Convocan a carrera con causa

"Para comprar aparatos auditivos a menor de edad

EDGAR MAGAÑA
ZIHUATANEJO, GRO., A 07 DE MARZO DE 2023.-

Hoteles Azul Ixtapa convocó a la población a participar en una carrera con causa con el objetivo de recaudar fondos y apoyar a la compra de aparatos auditivos para una menor de edad.

La cita es este domingo 12 de marzo a las 07:00 horas en el Centro de Convenciones de Hoteles Azul Ixtapa ubicado en la zona hotelera II del Centro Integralmente Planeado (CIP). La inscripción tiene un costo de 300 pesos y se puede realizar depositando a un número de cuenta de manera directa. Los interesados pueden solicitar más información a través de Whatsapp al número 755 555 0000.

Lo recaudado en la carrera de 5 kilómetros se utilizará en la compra de aparatos auditivos pediátricos para que la niña Eliette Dolores Cruz Baltazar tenga la posibilidad de escuchar. El costo de los aparatos es de 49 mil pesos, por ello se pide el apoyo y participación de los zihuatanejenses.







Presidente Jorge Sánchez Allec arranca construcción de calle Principal en Los Almendros





ZIHUATANEJO, GRO.- 7 DE MARZO DEL 2023.-

Cumpliendo con su compromiso de seguir atendiendo las necesidades prioritarias de los habitantes de las diferentes partes de Zihuatanejo de Azueta, para que tengan la posibilidad de acceder a mayores niveles de bienestar, el presidente Jorge Sánchez Allec, junto con integrantes de la Comuna, directores municipales y vecinos de Los Almendros, puso en marcha este lunes los trabajos de construcción de la calle Principal de dicha localidad.

Al ser recibido por el delegado de la comunidad Fred Hernández quien le agradeció por qué "nunca los ha dejado solos" así como la señora Margarita Martínez Cuevas, Presidenta del Comité de esta obra que se realizará bajo el programa Mano con Mano, quien expresó que fueron más de 40 años de estar solicitando esta obra y hasta ahora el gobierno municipal la va a hacer realidad, el presidente Jorge Sánchez destacó que este programa es posible gracias a la participación de la ciudadanía. "Mientras ustedes no dejen de apoyar este programa, nosotros no dejaremos de hacer obras", enfatizó.

Al delegado de esa comunidad, Fred Hernández le dijo que seguirán trabajando juntos y cuentan con el respaldo del gobierno municipal. Asimismo dio a conocer que además de esta pavimentación van a regresar a Los Almendros para realizar otra más así como el mejoramiento y dignificación de la Casa de la Tercera Edad.

"Vamos a hacer ese compromiso y juntos vamos ir avanzando", afirmó el presidente al tiempo de señale que estar día a día con la ciudadanía les da el pulso para conocer de primera mano las necesidades de la gente y así seguir avanzando en la transformación de la ciudad donde haya mejores condiciones de vida.

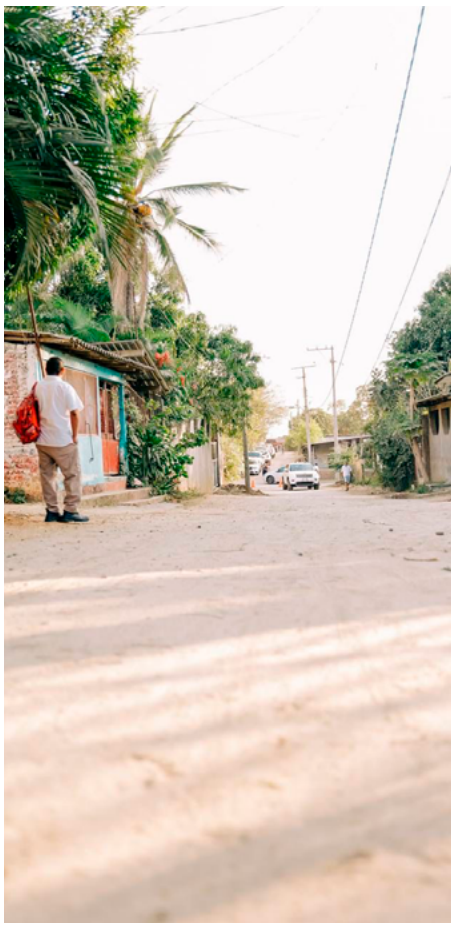

ANZ AGENCIA DE NOTICIAS ZIHUATANEJO

MARTES 7 DE MARZO DE 2023

Facebook: Agencia de Noticias Zihuatanejo



Campaña de salud visual "Ver Bien Zihua" del Ayuntamiento y DIF beneficia a maestros jubilados



ZIHUATANEJO, GRO.- 7 DE MARZO DEL 2023.-

Al continuar atendiendo a los diferentes sectores de la población del municipio con la campaña de Salud Visual "Ver Bien Zihua" , el alcalde Jorge Sánchez Allec y su esposa Lizette Tapia Castro, presidenta honoraria del DIF Zihuatanejo, acompañados de integrantes del Cabildo, acudieron este lunes a la sede de la Delegación de Maestros Jubilados y Pensionados de la zona, localizada en la parte baja de la colonia Vicente Guerrero, a cuyos integrantes entregaron lentes graduados sin costo alguno.

En un mensaje dirigido a los trabajadores y trabajadoras de la educación en retiro, todos ellos representados por Rosalina Pineda Nogueda y Francisco Serrano Solís, el alcalde Sánchez Allec dijo estar en la mejor disposición de formalizar el compromiso de hacer una aportación personal de recursos equivalente al 50 por ciento del costo total de un elevador para el edificio que alberga a esta delegación de profesores jubilados.

> *Mientras que la presidenta honoraria del DIF Zihuatanejo, Lizette Tapia Castro, les dijo a los integrantes de dicho sector que "gracias a cada uno de ustedes, que hoy todos nosotros estamos aquí", al tiempo de reconocer que los maestros jubilados formaron parte de una generación que sentó las bases de este municipio y de quienes están guiando los esfuerzos de los habitantes de Zihuatanejo de Azueta.*







Gobierno de Jorge Sánchez Allec reconoce lucha de las zihuatanejenses por igualdad de género

ZIHUATANEJO, GRO.- 7 DE MARZO DEL 2023.-

Anuncia el alcalde actividades para conmemorar el Día Internacional de la Mujer este 8 de marzo

En el marco de la ceremonia cívica de Honores a la Bandera Nacional correspondiente al primer lunes de marzo del presente año, desarrollada en la explanada municipal y que contó con la presencia de autoridades de los tres niveles de gobierno, el presidente Jorge Sánchez recordó que este 8 de marzo se conmemora el Día Internacional de la Mujer, por lo que en nombre del gobierno que encabeza hizo un reconocimiento público a la importancia del papel que las integrantes del sector femenil desempeñan en el municipio.

Ante la presencia de su esposa Lizette Tapia Castro, presidenta honoraria del DIF Municipal y varias de las mujeres que forman parte del Cabildo, el alcalde Sánchez Allec enfatizó que "las zihuatanejenses son una pieza importante en la lucha porque seamos socialmente iguales y totalmente libres", al tiempo de anunciar que se realizará una serie de actividades alusivas a la referida conmemoración.

"Aprovecho para decirles que cuentan con el apoyo solidario de su gobierno, que avanzamos juntos en su lucha por lograr los mismos derechos políticos, sociales y económicos, y que estaremos con ustedes en su esfuerzo por tener un mundo igualitario, libre de violencia y discriminación, porque la igualdad de género y los derechos de las mujeres son ejes fundamentales para el progreso y bienestar de nuestro municipio", remarco.

Por otra parte, el Ejecutivo municipal presentó un resumen de los eventos más importantes desarrollados durante el mes de febrero de este año, algunos de ellos en coordinación con el DIF Zihuatanejo, destacando la boda colectiva de 70 parejas realizada en playa La Ropa, la inauguración del Club de la Tercera Edad en la colonia Aeropuerto, la entrega de material subsidiado para el mejoramiento de vivienda, campañas de salud visual, la rifa de un automóvil entre los contribuyentes del impuesto predial, la entrega de obras en diferentes escuelas y construcción de vialidades en colonias, entre otras acciones llevadas a cabo con el objetivo de seguir avanzando en el desarrollo del municipio.





ANZ
AGENCIA DE NOTICIAS ZIHUATANEJO

MARTES 7 DE MARZO DE 2023
Facebook: Agencia de Noticias Zihuatanejo



Se llevó a cabo con éxito el 6to Reto de Ciclismo de Montaña "Troncones Trails 2023"

> *Un atractivo para turismo nacional y extranjero*

MIJAIL ABARCA

ZIHUATANEJO, GRO.- 7 DE MARZO DE 2023.-

Con éxito se llevo acabo el pasado domingo, el 6to Reto de ciclismo de montaña, "Troncones Trails", donde participaron más de 500 ciclistas que disfrutaron de este deporte extremo, que se realizó en dos rutas trazadas entre cerros con pendientes, descensos y senderos tanto para principiantes y avanzados en distancias de 35 y 45 kilómetros para culminar con una gran convivencia frente al mar de la denominada "Fiebre del Ciclismo".

De acuerdo a Francisco Manzanares, quien es un promotor turístico de la sociedad civil de dicho poblado, indicó que como ya es tradición se revivieron a todos los pedaleros del vecino estado de Michoacan y estados del centro del país que es el Mercado turístico natural de la Riviera Troncones-Saladita de este municipio.

Destaco Manzanares Maldonado el desarrolló de esta rodada recreativa se desarrolló bajo la organización del equipo de Fermin Sánchez y un staff de personas de esta comunidad que como cada año se involucran y participan para rehabilitar las brechas y atender todos los abastecimientos de la ruta durante el desarrollo del evento.



> *Los participantes "estuvieron muy bien atendidos con su hidratación y alimentos que permitieron olvidar el cansancio y bn convertir este desafío personal en una gran fiesta".*

"Muy bien las veredas de lujo…todo muy bien, los abastecimientos en su punto, nos vamos muy contentos", mostraron su satisfacción algunos ciclistas, tras salir de los senderos para incorporarse a la carretera de terracería con dirección a la comunidad de la Majahua que se conecta con la Salada por la orilla del Río, donde se instaló el último punto de hidratación.

El ciclista Rene Soberano procedente de Uruapan, quien fue entrevistado por Zihuaenfoque, en la ruta coincidió que es un evento consolidado y muy recomendando "todo bien al 100, abastecimientos, recorrido, caminos muy chidos, subidas extremo y el clima de lujo y la playita la esperamos ahorita con una Caguamita…." Agregó que es el tercer evento que participa en el reto de Troncones Trails, y enfatizó antes de concluir su opinión "vamos a volver el próximo año".

El desarrollo del evento ciclistas arrancó a las 8 de la mañana en el terreno de la Feria de Troncones y tuvo una duración aproximada de 4 horas, con una altimetría acumulada de 800 metros y velocidades máximas alcanzadas de 50 kilómetros por hora en los descensos, el desarrollo de este evento deportivo de categoría "extremo" concluyó sin incidentes.

> *Por su parte Carlos Carsan, invitó a toda la comunidad ciclista al segundo reto de MTB que organiza el Club Cocodrilos Biker's LzC, mismo que se realizará el 19 de marzo en el puerto de Lázaro Cárdenas Michoacan.*



Reconoce la Loteria Nacional a luchador social y alcalde de Atoyac Rosendo Radilla

> *Fue cantautor de corridos y aparece su rostro en un billete del sorteo zodíaco tras décadas de estar desaparecido*

> *La sentencia de la CIDH no se ha cumplido pese a que impactó al sistema jurídico Mexicano, señala su hija la vicepresidenta de Afadem, Tita Radilla*





POR J. ALBERTO SOLÍS LOEZA

ATOYAC DE ÁLVAREZ GRO., 07 DE MARZO 2023.-

Al subrayar que las autoridades federales han quedado mucho a deber a las familias que tienen integrantes desaparecidos, la vicepresidenta de la Afadem, Tita Radilla Martínez, lamentó que a 49 años de la detención y desaparición de su padre Rosendo Radilla Pacheco a manos del ejército, la sentencia de la Corte Interamericana de Derechos Humanos (CIDH), no se ha cumplido para su localización y la de otras personas que fueron desaparecidas junto a él.

Indicó que en el 109 aniversario del natalicio de su padre, aún no hay indicios de su paradero y el programa de recompensa del gobierno federal, a quien aporte datos de la ubicación de los desaparecidos no ha funcionado.

Por ello, pidió una investigación objetiva, por que su padre fue presidente municipal, campesino, luchador y dirigente social que despertó el interés de esa instancia internacional la CIDH que atrajo el caso por sus antecedentes documentados y la sentencia que emitió impactó fuertemente el sistema jurídico mexicano.

Citó que su padre fue reconocido por ser cantautor de corridos en el billete 1606 del sorteo zodíaco de la Loteria Nacional en el que aparece su imagen y la de otros 20 destacados cantantes enfocados a temas de la lucha social, quienes a través de sus composiciones dieron a conocer las costumbres, tradiciones del pueblo y la situación social que vive el país.

Expuso que el flagelo de la desaparición de personas ha dificultado la lucha social, porque sigue ocurriendo en el país sin importar posición social, ni económica, incluso, niñas, niños, mientras las comisiones que se han creado solo se han dedicado a recabar datos para presentar un informe, pero no hay avances en las investigaciones para dar con el paradero de sus seres queridos, lamentó.

Dijo que Afadem registra 108 casos de hijos, hermanos, que están buscando a sus parientes, y solo hay seis madres que buscan a sus hijos, por que muchos han fallecido y los que sobreviven heredarán esa carga pesada a las presentes y futuras generaciones "mientras el estado, no ha hecho nada, ni hoy, ni ayer", sostuvo.



ANZ
AGENCIA DE NOTICIAS ZIHUATANEJO

MARTES 7 DE MARZO DE 2023
Facebook: Agencia de Noticias Zihuatanejo

Asiste Javier Aguilar "El Tocumbo" al 1er Informe de actividades de Asociación Ganadera Local de Petatlán



PETATLÁN.- 7 DE MARZO DEL 2023.-

El Presidente Municipal de Petatlán, Javier Aguilar Silva, agradeció la invitación realizada por parte de la Asociación Ganadera Local, a su Presidente, Sigifredo Trejo, además de reconocer los logros obtenidos por parte de la mesa directiva en su primer año de actividades.

No tengo la menor duda de que de la mano de H. Ayuntamiento en coordinación con la Asociación Ganadera Local y el buen manejo de los recursos y así como la regularización de los socios ganaderos, seguirán generándose las condiciones y habrá más apoyo para todas las actividades relacionadas con la ganadería" Javier Aguilar "El Tocumbo"

El edil en su mensaje enfatizó la importancia que tiene la ganadería para Petatlán, ya que forma parte fundamental del desarrollo económico del municipio, "Las actividades relacionadas con los animales Bovinos son una fuente de empleos, que abarcan desde la parte más alta de la sierra hasta en la cabecera municipal" además que la mejora de la genética y la integración de ganado de otras partes de la República Mexicana a nuestra región permiten que lo que consumimos en casa derivada del ganado sea de mejor calidad con índices más altos de nutrición





La primera autoridad del municipio aprovecho para reconocer el trabajo y los logros obtenidos por parte de la Mesa Directiva de la Asociación Ganadera Local, encabezada por el Sr. Sigifredo Trejo Presidente de la Asociación Ganadera, a Armando Gamiño Castro, Secretario, así como Guadalupe Viveros Pineda; Tesorero de la Asociación Ganadera local, así como su poder de convocatoria, ya que ha sido una de las asociaciones que más socios han asistido.

Al término del informe de actividades, el Alcalde Javier Aguilar "El Tocumbo" en compañía de, el Presidente de la Asociación Ganadera Local; Sigifredo Trejo, Atalo Niño Ramírez; Presidente de la Asociación Ganadera Regional, Guadalupe Viveros Pineda; Tesorero de la Asociación Ganadera local, Armando Gamiño Castro; Secretario de la Ganadera local y Luis Enrique Armenta Magdaleno; Tesorero de la Unión Ganadera Regional del Edo. De Guerrero, dieron inicio a una rifa donde el Gobierno Municipal a través del primer edil Javier Aguilar Silva donó tres sementales donde resultaron ganadores 3 productores locales, David Chavarría Blanco de la comunidad del Cayacal, Higinio Velázquez Ortega de la comunidad de la Molonga, así como Javier Viveros Elizalde de Petatlán.





“Mi pacto es con el pueblo y no con grupos fuera de la ley”, reitera Evelyn Salgado

CHILPANCINGO, GRO, 6 DE MARZO DEL 2023. -

La gobernadora Evelyn Salgado Pineda reiteró que tiene un gran pacto, pero con el pueblo y no con grupos que están fuera de la ley, por lo que seguirá trabajando de la mano de la gente desde el territorio, más que en el escritorio, por la transformación del estado para sacarlo del abandono histórico y hacer de la transformación una realidad en Guerrero con justicia y bienestar para todos.

Al presidir la ceremonia mensual de homenaje e izamiento de Bandera Nacional, la mandataria estatal puntualizó que su compromiso es con las y los guerrerenses, pues sostuvo que, “con el pueblo de Guerrero todo y sin el pueblo de Guerrero nada”, por lo que seguirá trabajando todos los días con los pueblos originarios indígenas y afromexicanos.

“Somos un gobierno de puertas abiertas, de transparencia y rendición de cuentas. Quiero pedirles a todas y todos que mantengamos esa alegría de servir al pueblo, porque estamos aquí para servir a nuestro pueblo con la absoluta convicción de que nuestro actuar signifique un cambio en la vida para las y los guerrerenses”, aseveró Evelyn Salgado.



Al pie del asta y el lábaro patrio monumental desde la Casa del Pueblo, la gobernadora Evelyn Salgado llamó a funcionarios y servidores públicos del estado, así como a las fuerzas civiles y militares, así como a todas y todos los ciudadanos a seguir trabajando por la transformación del estado.

Al inicio de este mes, Evelyn Salgado recordó que entre las fechas importantes a conmemorar está el Día Internacional de la Mujer en el marco de la lucha por la igualdad, el respeto y la erradicación de toda forma de violencia hacia las mujeres con el compromiso irrenunciable de convertir al estado en un santuario para todas las mujeres, sin violencia, con igualdad y respeto irrestricto por los derechos humanos.

En esta ceremonia cívica participó la banda de música de la Novena Región Militar, así como elementos de la Guardia Nacional y de la 35 Zona Militar de la SEDENA, así como la participación del ballet folclórico con la presentación del baile “La tierra del Tlacolorero”.

Asistieron la presidenta de la Mesa Directiva del Congreso del Estado, Yanelly Hernández Martínez; el Presidente del Tribunal Superior de Justicia, Raymundo Casarrubias Vázquez; el Comandante de la Décima Segunda Región Naval, Julio César Pescina Ávila; el Senador Félix Salgado Macedonio; la Presidenta de la Junta de Coordinación Política, Yoloczin Domínguez Serna; el Comandante de la 35 Zona Militar, Enrique Martínez López; la Presidenta del Sistema DIF Guerrero, Liz Salgado Pineda, entre otros.

”Con el pueblo todo y sin el pueblo nada”, refrenda la mandataria estatal al encabezar ceremonia mensual de izamiento de Bandera Nacional

Llama Evelyn a mantener la alegría de servir al pueblo de Guerrero y hacer de la transformación una realidad con justicia y bienestar para todos



ANZ
AGENCIA DE NOTICIAS ZIHUATANEJO

MARTES 7 DE MARZO DE 2023
Facebook: Agencia de Noticias Zihuatanejo

A la baja de feminicidios en Guerrero, refuerza Evelyn Salgado estrategia de seguridad en materia de género

CHILPANCINGO GRO. 7 DE MARZO DEL 2023. -

Al sesionar en la Mesa de Coordinación para la Construcción de la Paz, la gobernadora Evelyn Salgado Pineda destacó la disminución en los indicadores por delitos de feminicidios en Guerrero derivado de la estrategia conjunta para proteger, prevenir y erradicar la violencia hacia las mujeres como uno de los temas prioritarios en la agenda de seguridad en el estado.

La gobernadora Evelyn Salgado instó a cerrar filas para seguir avanzando en la protección de las mujeres, niñas y adolescentes para reforzar las acciones de seguridad en todo el estado, así como los operativos para atender la incidencia delictiva en general por la justicia y el bienestar social.

En la Mesa de Coordinación de revisaron los resultados de las acciones y se informó de la detención de 32 personas por delitos del Fuero Común y Federal, así como por faltas administrativas, además del aseguramiento de 17 vehículos, armamento y estupefacientes derivado de los operativos coordinados entre las instituciones de seguridad y procuración de justicia.

“Reconoce Evelyn Salgado trabajo de seguridad en el Abierto Mexicano que consolida a Guerrero como un destino seguro

“Revisa Evelyn Salgado con Mesa de Coordinación incidencia delictiva y resultados de operativos en Guerrero

En la sesión de trabajo, la mandataria estatal reconoció el trabajo y compromiso de las corporaciones por brindar seguridad en el desarrollo del Abierto Mexicano de Tenis 2023, donde se garantizó la tranquilidad de los visitantes y que consolidó a Guerrero como un destino seguro para la realización de eventos de talla nacional e internacional.





ANUNCIA DIPUTADA FERNÁNDEZ MÁRQUEZ LA PRESENTACIÓN DE NUEVA LEY DE PARTICIPACIÓN CIUDADANA PARA GUERRERO

CHILPANCINGO, GRO., 07 DE MARZO DE 2023.-

La diputada Julieta Fernández Márquez informó que en los próximos días presentará ante el Pleno del Congreso una iniciativa de Ley de Participación Ciudadana para el Estado de Guerrero, que vincule a las instancias correspondientes de gobierno para que escuchen y atiendan las quejas y necesidades de la ciudadanía guerrerense.

En entrevista, la legisladora integrante del Grupo Parlamentario del PRI resaltó la importancia de crear un nuevo ordenamiento porque la actual Ley de Participación Ciudadana contiene varias figuras que no están funcionando, lo que hace necesario adecuarla.

Adelantó que en la nueva ley se pretende incluir la figura de presupuesto participativo, para que todos los ciudadanos tengan la oportunidad de decidir el destino de una parte del presupuesto estatal, ya sea para la mejora de una calle, un estadio, una plaza, entre otros.

Asimismo, señaló que para escuchar el sentir ciudadano, se pretende la creación de una Procuraduría Ciudadana que reciba quejas y las canalice a las dependencias gubernamentales correspondientes, a efecto que resolverlas.

“Con esta nueva ley se busca que la participación ciudadana realmente funcione y sea vinculante; que la autoridad se vea obligada a atender y resolver la problemática social”, Fernández Márquez indicó que al interior del Congreso también se trabaja en el análisis de la Ley de Trata de Personas, ya que a más de siete años de su aprobación, ha resultado inoperante debido a que no se ha conformado el Consejo de Participación de todas las dependencias del estado, incluyendo a un diputado.



Además, refirió que la ley contempla una procuraduría y un albergue especializado en trata de personas, y que los fiscales sean especialistas en el tema. “Pero resulta que tampoco tienen el conocimiento que se requiere para atender esta problemática”, cuestionó.

México demostrará que no hay daño comercial por maíz.- SE



CD. DE MÉXICO

México demostrará con datos que no ha habido afectación comercial hacia los Estados Unidos con el nuevo decreto sobre el maíz transgénico, afirmó la Secretaría de Economía (SE).

Además, confirmó la recepción de la solicitud de la Representante Comercial de EU sobre el tema, pero añadió que los equipos de ambos países han sostenido diálogos de carácter constructivo con miras a encontrar soluciones que brinden certidumbre a las partes interesadas.

"México aprovechará este mecanismo previsto en el T-MEC para demostrar con datos y con evidencia que no ha habido afectación comercial y que, por el contrario, el decreto es consistente con el propio Tratado", informó Economía en un comunicado.

El nuevo decreto -impulsado por el Presidente Andrés Manuel López Obrador- mantiene la prohibición para la importación de maíz transgénico para consumo humano y, de acuerdo con la Administración de Joe Biden, afecta a los exportadores estadounidenses.

Economía reiteró que el objetivo del decreto es preservar que la tortilla sea elaborada con maíz nativo, asegurando así la conservación de la biodiversidad de las más de 64 razas de maíz que hay en el País, de las cuales 59 son endémicas.

Acusa MC que hay PRIMOR al bajarse de Edomex y Coahuila

CD. DE MÉXICO

Por unanimidad, después de que su líder, el senador Dante Delgado, razonara su decisión, Movimiento Ciudadano (MC) decidió no postular candidatos a Gobernador en los comicios de mediados de año en el Estado de México y Coahuila.

En un mensaje que pronunció ante la Asamblea Electoral Nacional, el dirigente aseguró que el PRI había ya pactado con Morena -dando paso a la fórmula del PRIMOR- para entregar el Estado de México a cambio de quedarse con Coahuila.

"No es ningún secreto: los partidos en el poder se pusieron de acuerdo entre ellos para que todo siga igual. Durante las campañas vamos a ver operadores que llevan toda la vida en el PRI, trabajando para Morena, moviendo recursos, estructuras, de todo. Vamos a ver al PRIMOR operando como lo han hecho ya en Campeche, Hidalgo, Oaxaca, Sonora y Sinaloa. Se pusieron de acuerdo a cambio de impunidad y para seguir viviendo del poder", sostuvo.

Arropado por los liderazgos más sobresalientes del movimiento naranja, Dante Delgado dijo que era muy sencillo demostrar el pacto al que Morena llegó con el PRI: "en Coahuila los partidos del Presidente -el Verde, PT y Morena- van separados para que gane el PRI. Y en el Estado de México vamos a ver toda la maquinaria priista trabajando en favor de Morena".



Elección tras elección, remarcó, "el PRIAN ha culpado a Movimiento Ciudadano de sus derrotas y Morena nos acusa de ser comparsas del PRIAN. En esta elección no tendrán ningún pretexto para seguirnos culpando. Se va a demostrar que la única alianza es la del PRIMOR".

El senador Juan Zepeda, el que se perfilaba como el candidato natural al Gobierno mexiquense, respaldó la decisión impulsada por el líder del movimiento naranja.

> *"No vamos a ser comparsas y parte de una farsa", alegó.*

"Este paso lateral nos va a significar a nosotros como un partido totalmente distinto".

Zepeda advirtió, de hecho, que Morena y el PRI pretenden consumar su alianza hacia las presidenciales de 2024.

Acusa Alito a MC de cobarde

El presidente nacional del PRI, Alejandro Moreno, acusó a Movimiento Ciudadano de ser un partido tibio y cobarde, luego de que anunció su decisión de bajarse de las elecciones en Coahuila y el Estado de México.

A través de sus redes sociales, el dirigente acusó al partido naranja de demostrar nuevamente que no está a la altura de la crisis que enfrenta el País, porque no tiene el valor de ser opositor.

Lo anterior en referencia a que MC rechazó sumarse a la alianza Va por México en los pasados procesos electorales pese a la invitación de las dirigencias de PAN, PRI y PRD, partidos a los que acusaron de representar la vieja política.

"De nueva cuenta, @MovCiudadanoMX demuestra que NO está a la altura de la crisis que vive el país. Cobardemente dicen hacerse a un lado, pero lo que realmente hacen es repetir el discurso que le dictan desde Morena. Una vez más, MC no tuvo el valor de ser opositor", aseguró.

> *Este lunes, MC anunció que no postulará candidatos en los procesos electorales en curso en Coahuila y el Estado de México, que este año renovarán sus Gubernaturas, para concentrarse en la carrera presidencial de 2024.*

Con ello, se acaban las especulaciones respecto a una posible alianza de todos los partidos de oposición en torno a la candidata de Va por México, Alejandra del Moral, en el Estado de México.

Moreno aseguró que a Movimiento Ciudadano no le interesan las familias de Coahuila y del Estado de México, ya que prefieren estar del lado incorrecto de la historia al darle la espalda a Va por México.

"A @MovCiudadanoMX no le importa el futuro de las familias de Coahuila y del Estado de México. Prefieren estar del lado incorrecto de la historia y darle la espalda a #VaPorMexico, la coalición que nación como respuesta a la exigencia de la ciudadanía de ir unidos", posteó.

Alito aseguró que México no necesita de las tibiezas con las que se conduce MC y aseguró que ese partido no pudo con el reto de enfrentarse al poder.

"México no necesita tibiezas como las de @MovCiudadanoMX. Hoy la ciudadanía y los partidos nos hemos definido en un bloque opositor, que avanza unido para defender el país de la destrucción que traen los gobiernos de Morena. ¡MC no pudo con reto de enfrentarse al poder!", aseguró.

ANZ AGENCIA DE NOTICIAS ZIHUATANEJO

MARTES 7 DE MARZO DE 2023

Facebook: Agencia de Noticias Zihuatanejo

Cada día estoy más fuerte y sana.- Rebecca Jones

CD. DE MÉXICO

La actriz Rebecca Jones posteó una serie de fotos en Instagram para mostrar cómo vivió su propia premier de la cinta Nada Que Ver, por lo que pidió a sus seguidores no tenerle lástima por su aspecto físico tras haber estado en terapia intensiva.

En las fotografías, donde la actriz aparece contenta mientras está acompañada por el equipo de su reciente proyecto fílmico, por lo que compartió algunas palabras en relación a su estado de salud y cómo está llevando a cabo su recuperación.

"¡Qué lindo es saber que tanta gente me quiere! y qué manera tan linda de demostrármelo. Como no pude asistir a la premier de Nada Que Ver, Jacobo Nazar y Videocine me organizaron mi propia premier privada.

"Y que puedo decir del elenco que me acompañó esa noche. Invite a las personas que yo más amo, unos de toda la vida, otros, apenas de unos meses para acá, pero todos, todos, han estado conmigo en estos meses tan difíciles de sobrellevar.

"Si. Ya se que estoy muy delgada, pero bien dice Saint-Exuperie: lo esencial es invisible a los ojos (y créanme, 8 días en terapia intensiva, adelgazan a cualquiera, ya me recuperaré), pero esa es la menor de mis preocupaciones, ahora sólo se que cada día estoy más fuerte y sana", escribió la actriz.



Aunque la histrionisa no dejó pasar por alto su aspecto físico, externó que está enfocada en alcanzar la salud perfecta, con apoyo de sus médicos y de la medicina alternativa.

"Mientras tanto, si me estás leyendo y me quieres, no me tengas lástima, pues eso se acerca más al lamento, al quejido, y yo estoy muy pero muy lejana a eso.

"Más bien piensa cosas lindas, para que esos pensamientos se conviertan en polvos mágicos, se materialicen y se haga un enorme y colectivo pensamiento mágico", concluyó Rebecca Jones.

CREED III: MUCHO MELODRAMA Y EMOCIÓN



CD. DE MÉXICO

Después de Creed: Corazón de Campeón (2015) y Creed II: Defendiendo el Legado (2018), el nombre de Adonis Creed ya es lo suficientemente popular como para sostener una tercera parte sin necesidad de un subtítulo.

En Creed III, el ex boxeador prodigio (Michael B. Jordan) se dedica a disfrutar de las mieles de su éxito con una mansión en las colinas de Los Ángeles, donde su esposa Bianca (Tessa Thompson) tiene su propio estudio y su hija Amara (Mila Davis-Kent) vive consentida por su abuela.

Adonis también sigue dirigiendo el gimnasio que le diera tantas satisfacciones, pero cuando un amigo de su infancia, Damian Anderson (Jonathan Majors), sale de prisión, todo su mundo se tambalea.

En la que es su segunda incursión en una famosa trilogía en tan solo dos semanas, el imponente Majors (Kang en la nueva fase de Marvel) llega para ponérsele al tú por tú al personaje de Jordan, con miras a ser campeón a toda costa. Esto da pie a una complicada dinámica en la que no tenemos del todo claro cuál será el recorrido del personaje, sobre todo porque el guion utiliza el trillado recurso de los flashbacks incompletos para tenernos en vilo.

La realidad es que uno de los pósters de la película ya es un spoiler en sí, así que solo queda esperar y ver cómo se llega de un punto al otro. Afortunadamente, Jordan tiene talento detrás de las cámaras, y en su ópera prima muestra una mano firme, incluso cuando la historia llega a tomar tintes por demás melodramáticos.

Vaya, hay un giro a la mitad que se podría haber resuelto con tan solo avisar a la policía, pero entonces no habría película ni el final espectacular que todos esperamos, así que es mejor rendirse ante la transición de una película que iba desarrollando sus personajes cuidadosamente (la interacción con Bianca y Amara siempre se siente orgánica e inteligente) a modo Rocky absoluto.

Se trata, pues, de una digna entrega con estupendas escenas de boxeo que trata de hacer las cosas diferentes, y que, hasta cierto punto, lo logra.

COCCA ABRE LAS PUERTAS DE LA SELECCIÓN PARA TODOS

CD. DE MÉXICO

Después de tener su primer entrenamiento como director técnico de la Selección Mexicana, Diego Cocca aprovechó para mandar un mensaje a los futbolistas de la Liga MX.

El DT argentino dejó claro que, con el comienzo de su era con el combinado tricolor, las oportunidades estarán presentes para todos, y cualquiera que lo merezca tendrá las puertas abiertas para una posible convocatoria.

"Quiero que todos tengan oportunidad y que, si realmente están destacando en el futbol mexicano, tengan su paso por la selección. Así que este es un mensaje para todos los jugadores mexicanos, la puerta de la selección está abierta", declaró en conferencia de prensa tras la práctica en el Centro de Alto Rendimiento.

"Los sistemas me los dan los jugadores, Atlas ya pasó, Tigres ya pasó y ahora es la Selección y hay muchos jugadores. La ventaja que tengo es que aquí los puedo elegir y eso está buenísimo. Estoy muy contento y quiero elegir a los mejores, por eso necesito conocerlos y quiero que este sea un mensaje de motivación, tengo 34 (convocados) pero quiero que sean más", agregó el sudamericano.

Cocca pudo trabajar con 15 seleccionados nacionales en las instalaciones del CAR, en uno de los "microciclos" de México rumbo a los partidos de Nations League próximos a disputarse los días 23 y 26 de marzo.

Durante la concentración, el estratega tuvo sus primeros acercamientos con los jugadores mexicanos que juegan en la Liga MX.

> *"Me sentí muy cómodo, muy contento, para mi es importantísimo empezar a tenerlos cerca, empezar a conocerlos. Quiero que sientan que hay otra conducción y que a nuestra manera vamos a tratar de ayudarles para tener a cada uno de los integrantes de la Selección a su máximo nivel", sentenció el seleccionador del Tri.*



Hará Ferretti a un lado el cariño que siente por Pumas

CD. DE MÉXICO

Ricardo Ferretti, técnico de Cruz Azul, dejará de lado el cariño que tiene por Pumas, y el próximo sábado buscará el triunfo porque necesitan de la victoria para seguir en zona de Repechaje.

"Pasé 17 años en Pumas y saben que hay un cariño recíproco, pero somos profesionales, ni ellos se van a dejar ganar por el cariño que me tienen ni yo tampoco, vamos a buscar el triunfo", aseguró en conferencia de prensa.



Ferretti mencionó que hay una relación de afecto con el técnico de los felinos, Rafael Puente, quien fue su auxiliar técnico durante la época en que estuvo con Bravos de Juárez, sin embargo dejaré esto de lado en el duelo del fin de semana, cuando enfrenten a los auriazules.

"Estuvimos juntos hace un buen tiempo, haciendo un muy buen trabajo, pero a pesar de la amistad que hay, cada quien va a buscar lo suyo", subrayó.

El estratega de los celestes lamentó el tropiezo que vivieron ante Mazatlán y señaló que su equipo es fuerte mentalmente para asimilar este golpe.

"Todas las derrotas duelen, no importa si es con el primero con el último (del torneo), pero tengo un grupo que cuando gana no se siente la mamá de Tarzán y ahora que perdimos no vamos a ser la caca del caballo, y si es Pumas, América o Mazatlán o el que sea, merece nuestro respeto y no tenemos miedo", subrayó.

Ferretti reiteró que están en zona de Repechaje y el objetivo no cambia, meterse a la Liguilla y buscar el campeonato.

"Tenemos que buscar cosechar la mayor cantidad de puntos para entrar al Repechaje y después buscar la Liguilla, porque ahí cualquiera puede ser campeón", apuntó.

"Ahora mismo dependemos de nosotros, si terminara hoy el torneo estaríamos en Repechaje, tenemos que seguir sumando y en la Liguilla cualquiera puede ganar".

El "Tuca" mencionó que todavía no tienen un delantero titular, pues busca un jugador productivo que pueda satisfacer todas las necesidades del equipo.

"Estamos buscando el elemento que sea lo más productivo posible. Me apoyo mucho en Joaquín (Moreno) en Memo (Vázquez), y para el siguiente partido vamos a escoger los que nosotros pensemos que son lo mejor para el equipo", comentó.

Sobre Érick Lira, quien aparentemente tiene ofertas para emigrar a Italia el verano próximo, dijo que desconoce detalles del tema y señaló que Óscar Pérez es quien podría tener mayor claridad como Director Deportivo del equipo.

"Mucha gente opina muchas cosas, pero no sé si realmente exista una propuesta", expuso.

ANZ
AGENCIA DE NOTICIAS ZIHUATANEJO

MARTES 7 DE MARZO DE 2023
Facebook: Agencia de Noticias Zihuatanejo

Mueren dos hombres y una mujer en aparatosa volcadura cerca de Zitlala

ZITLALA, GRO. 7 DE MARZO DE 2023.-

Dos hombres y una mujer murieron tras sufrir una aparatosa volcadura cerca del crucero de la comunidad de la Esperanza, perteneciente al municipio de Zitlala.

Fue alrededor de las 7 de la mañana que las autoridades fueron alertadas sobre el fatal percance ocurrido sobre la carretera Zitlala-Apango, en el tramo La Esperanza -Crucero de Pochahuizco, en el Km 11+300, por lo que de inmediato se trasladaron hasta el lugar elementos de tránsito estatal, que tras confirmar el reporte, procedieron a resguardar la zona.

Las tres personas sin vida, cuya identidad se desconoce, quedaron prensados entre los fierros retorcidos de una camioneta Nissan estaquitas con placas del estado de Guerrero.

Hasta el lugar arribaron peritos de la Fiscalía General del Estado (FGE) quienes realizaron las diligencias de ley; por último se ordenó que los cadáveres fueran trasladados a instalaciones del Servicio Médico Forense (SEMEFO) de Chilpancingo.



Dos heridos al derrapar en una moto en el mirador de Ixtapa

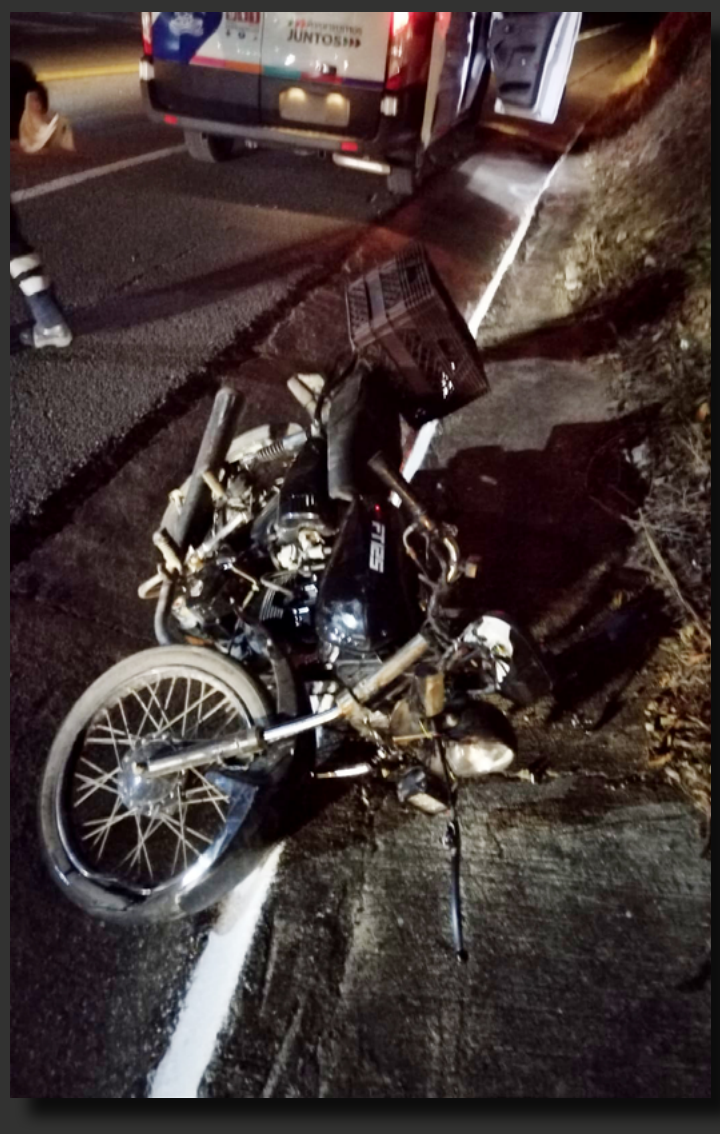



ZIHUATANEJO, GRO. - 7 DE MARZO DEL 2023.-

Dos jóvenes resultaron con lesiones tras derraparse en una motocicleta en la que viajaban por la carretera Zihuatanejo-Lázaro Cárdenas, precisamente en la curva del mirador de Ixtapa.

Lo anterior ocurrió durante la madrugada de este lunes, cuando el conductor de una moto Italika FT-125, color negra, se bajaron a la cuneta y tras impactarse con la guarnición se derraparon, motivo por el cual se produjeron múltiples heridas.

Los paramédicos de Protección Civil y Bomberos atendieron a los dos ocupantes de la Italika, afortunadamente no se produjeron heridas que pusieran en riesgo su vida y no fue necesario que los trasladaran a un hospital.

De este siniestro fue notificado a los oficiales de la Guardia Nacional, ya que a un costado de la carretera quedó la moto Italika con daños en la llanta frontal.