

ANZ
DIARIO DIGITAL
ZIHUATANEJO, GUERRERO / DIRECTOR GENERAL: ROGELIO CENDEJAS ROSALES
TEL: 755 101-9983 / JUEVES 30 DE MARZO DE 2023

UN ERROR, LOTIFICAR PARA VIVIENDA TIERRAS DE USO AGRÍCOLA DE ZIHUATANEJO



En los últimos años ha proliferado la lotificación para vivienda de tierras de uso agrícola, lo que impacta de manera negativa a la producción en Zihuatanejo.

EDGAR MAGAÑA

ZIHUATANEJO, GRO., A 30 DE MARZO DE 2023.-

El presidente de Coco Pacífico Sur, Jesús Espino Mercado, señaló que en los últimos años se han fraccionado tierras con alto potencial agrícola para el desarrollo de vivienda, lo que impacta de manera negativa a la producción y a la economía de Zihuatanejo.



TRANSPORTISTAS ESPERAN LIGERO REPUNTE EN TEMPORADA DE SEMANA SANTA

TODAS LAS PLAYAS SON APTAS PARA USO RECREATIVO EN IXTAPA-ZIHUATANEJO





EXITOSA PARTICIPACIÓN DE IXTAPA-ZIHUATANEJO EN TIANGUIS TURÍSTICO MÉXICO 2023: JORGE SÁNCHEZ ALLEC

ANZ
AGENCIA DE NOTICIAS ZIHUATANEJO

JUEVES 30 DE MARZO DE 2023
Facebook: Agencia de Noticias Zihuatanejo



Todas las playas son aptas para uso recreativo en Ixtapa-Zihuatanejo





De cara al período vacacional de Semana Santa

EDGAR MAGAÑA

ZIHUATANEJO, GRO., A 30 DE MARZO DE 2023.-

La Comisión Federal para la Protección contra Riesgos Sanitarios (Cofepris) dio a conocer que todas las playas de Ixtapa-Zihuatanejo son aptas para el uso recreativo en la temporada vacacional de Semana Santa de este año, y no solo respetan los niveles permitidos, sino que están muy por debajo de los parámetros oficiales.

De acuerdo con el Manual Operativo de Monitoreo de Agua de la dependencia federal, se considera apta para uso recreativo una playa que contenga 200 enterococos por cada 100 mililitros como límite y en este municipio hubo resultados alentadores. El Director de la Comisión de Agua Potable y Alcantarillado de Zihuatanejo, Luis Fernando Salas Reyes, dijo que con respecto al litoral de Zihuatanejo, se obtuvo que la Ropa arrojó <1 enterococo en ambas secciones; La Madera 41; La Principal 10 y Las Gatas <1.

En tanto que la zona de Ixtapa registró: El Palmar I 10; El Palmar II 10 y El Palmar III <1; playa Linda 40, La Quieta <1 y La Isla <1. El funcionario municipal precisó que sin duda Ixtapa-Zihuatanejo se coloca como uno de los balnearios naturales más limpios de todo México, y que es el resultado de un trabajo conjunto entre la ciudadanía, la Dirección de Servicios Públicos y la Capaz.

Con el buen sistema de recolección de basura, así como el correcto funcionamiento de las plantas tratadoras de aguas residuales, la limpieza de los canales pluviales que conducen a la bahía y la erradicación de descargas clandestinas.



ANZ AGENCIA DE NOTICIAS ZIHUATANEJO

JUEVES 30 DE MARZO DE 2023

Facebook: Agencia de Noticias Zihuatanejo

Fraccionamientos para vivienda están mermando tierras con alto potencial agrícola

> *En Zihuatanejo se ha impactado la zona oriente*

> *El uso del suelo en esos lugares no es para vivienda*

EDGAR MAGAÑA

ZIHUATANEJO, GRO., A 30 DE MARZO DE 2023.-

El presidente de Coco Pacífico Sur, Jesús Espino Mercado, señaló que en los últimos años se han fraccionado tierras con alto potencial agrícola para el desarrollo de vivienda, lo que impacta de manera negativa a la producción y a la economía de Zihuatanejo.



Precisó que sí bien la demanda de suelo urbano es algo natural por el crecimiento demográfico y que este municipio no es la excepción, hay que considerar que el uso que se da a las tierras debe ser el adecuado y para lo cual fue destinado. Consideró que lo último que se debe hacer es dar un uso habitacional a suelos que son altamente productivos en los que se tienen plantaciones de palma de coco, porque es mucho lo que se puede lograr si se les aprovecha haciéndolos rentables .

"El suelo agrícola debe permanecer porque ese no regresa. Entonces, debemos tener conciencia y cordinación con las autoridades competentes de autorizar fraccionamientos, de que se tiene que observar el Plan Director de Desarrollo Urbano en el que se marca el uso de suelo y restringir ese uso en tierras altamente productivas". Externó que en lugar de fraccionar, las tierras se deben cultivar y buscar otros espacios más aptos para el desarrollo de vivienda en donde los terrenos no sean inundables, como sucede en los que actualmente se están haciendo llevando a cabo los fraccionamientos.

En Zihuatanejo, la zona más impactada se ubica en los ejidos de Agua de Correa y El Coacoyul a la altura del bulevar Aeropuerto. En ambos lados se ha fraccionado y esas son las mejores tierras para el desarrollo de la palmera. Además de que los predios se deben rellenar de uno a dos metros para nivelarse porque se trata de zonas inundables. "Muchos fraccionan con el nivel de terreno natural y después van a tener problemas de inundación".



Por lo que hizo un llamado a los dueños de las parcelas porque considera que es más rentable tener sembrada una hectárea que genera autoempleo y ganancias, a vender la tierra porque el dinero si no circula y se gasta, ya no genera un crecimiento.



Exitosa participación de Ixtapa-Zihuatanejo en Tianguis Turístico México 2023: Jorge Sánchez Allec

> *La consolidación de nuestro destino está en marcha, expresa con optimismo el presidente municipal*

ZIHUATANEJO, GRO., A 30 DE MARZO DE 2023.-



El presidente Jorge Sánchez Allec se mostró optimista al hablar de la edición 47 del Tianguis Turístico México 2023, desarrollado del 26 al 29 del presente mes en la Ciudad de México y en el que Ixtapa-Zihuatanejo tuvo una participación con resultados que, sin duda alguna, contribuirán a la consolidación de nuestro destino de playa como el lugar preferido para los visitantes nacionales y extranjeros.

Entrevistado sobre el tema, el alcalde Sánchez Allec dio a conocer que previo al arranque oficial del evento considerado como la fiesta turística más importante de Latinoamérica, se concretaron más de 400 citas de negocios, en las que participaron el gobierno municipal, la OCV y representantes de la industria hotelera de Ixtapa-Zihuatanejo. Abundó que varias de esas citas se relacionan con posibles inversiones en el destino turístico, además de haber logrado el nuevo vuelo Monterrey-Ixtapa-Zihuatanejo, enfatizando que "la verdad es que la consolidación de nuestro destino está en marcha y nos sentimos muy satisfechos por participar en este importante Tianguis Turístico".

También el Ejecutivo municipal informó que después de la pandemia por Covid-19, se decidió sumar esfuerzos en el relanzamiento del binomio de playa y apostarle a la renovación de la infraestructura turística, "hoy por hoy, eso nos ha garantizado que las ocupaciones vayan mejorando, que el posicionamiento de Ixtapa-Zihuatanejo en la preferencia nacional e internacional esté creciendo y, obviamente, estamos mostrando todo lo que estamos desarrollando, todo lo que estamos haciendo en un desino que se ha rejuvenecido".

Por lo que respecta a la generación de nuevos atractivos turísticos, el presidente Jorge Sánchez Allec mencionó la remodelación de "El Partenón" de playa La Ropa, en un esfuerzo conjunto con el gobierno del estado; mientras que en materia de inversión foránea, habló de la posible reactivación del proyecto UMA, a desarrollarse en la zona de playa Blanca con una inversión de mil millones de pesos.

El INEGI realiza la evaluación anual al gobierno municipal de Zihuatanejo de Azueta

> *El gobierno de Jorge Sánchez cumple con las normas establecidas para su evaluación*

ZIHUATANEJO, GRO., A 30 DE MARZO DE 2023.-



Autoridades del Instituto Nacional de Estadística e Informática (INEGI) estuvieron este miércoles en Zihuatanejo para presentar ante integrantes de la Comuna y servidores públicos del gobierno que encabeza el presidente Jorge Sánchez Allec, el Censo Nacional de Gobiernos Municipales y Demarcaciones Territoriales de la Ciudad de México, a través del cual se capta la información que por su alta confiabilidad es utilizada para evaluar el desempeño de las administraciones públicas locales en sus diferentes áreas de competencia.

Durante un evento desarrollado en el Auditorio Zihua, el Maestro, Alfredo Pastor Sánchez, director de Estadística Sociodemográfica del INEGI subrayó la importancia de que este censo se lleve a cabo a nivel nacional, a efecto de poder disponer de información fundamental para saber cómo están realizando su gestión los gobiernos municipales y poder determinar el nivel de eficiencia de su desempeño, de cara a las demandas de la ciudadanía.

Explicó que los elementos de evaluación del desempeño municipal son aplicables a las funciones de Gobierno (Recursos Humanos, Servicios Públicos, Catastro y DIF), Seguridad Pública, Justicia Cívica, Agua Potable, Saneamiento, Residuos Sólidos Urbanos y Medio Ambiente. "Todas las políticas y todas acciones que se desarrollan las vamos a contar a través de los instrumentos de captación que ustedes van a conocer", resaltó uno de los exponentes.

Por su parte el director de Planeación del Gobierno Municipal, Abel Alcaraz Alcantar al dirigirse a los directores y jefes de área del municipio subrayó la importancia de hacer este censo con lo mayor exactitud posible, ya que además de informar cómo se está trabajando, también permite evaluar el trabajo del presidente municipal, "con la ventaja de que ya hay un censo anterior, lo que ha permitido que el presidente Jorge Sánchez haya sido evaluado dentro de los 10 mejores presidentes municipales del país", enfatizó el funcionario municipal.





ANZ
AGENCIA DE NOTICIAS ZIHUATANEJO

JUEVES 30 DE MARZO DE 2023
Facebook: Agencia de Noticias Zihuatanejo

Servicios Públicos da atención prioritaria a mejoramiento de imagen vial de Zihuatanejo



Al respecto, el titular de la mencionada dependencia del gobierno municipal, David Luna Bravo, informó que en estas actividades participan el departamento de Mejoramiento Urbana y el área Técnica, mencionando que los trabajos incluyen el remozamiento con pintura en guarniciones y el acotamiento vial para una mejor circulación vehicular y peatonal.

Precisó que se ha trabajado en vialidades como calle Las Palmas en la colonia Centro, avenida José María Morelos y Pavón, Lomas de Riscalillo, circuito principal de la colonia Darío Galeana, como parte del programa Zihua al 100.

David Luna Bravo hizo un llamado a los automovilistas parea que manejen con precaución en las zonas donde se realizan estos trabajos enfocados a mantener la mejor imagen de las vialidades de la Ciudad de Todos.



ZIHUATANEJO, GRO., A 30 DE MARZO DE 2023.-

Cumpliendo con la encomienda del presidente Jorge Sánchez Allec y con el objetivo de que las vialidades de Zihuatanejo mantengan siempre la mejor imagen, personal de la dirección de Servicios Públicos sigue trabajando en la rehabilitación de guarniciones y eliminación de baches en calles y avenidas principales de la ciudad, donde también se realizan tareas de mejoramiento de los tejabanes, colocación y reparación de topes en diferentes partes del puerto.







Transportistas esperan ligero repunte en temporada de Semana Santa

Mientras que para los taxistas la actividad es mínima en lugares como Ixtapa, porque la mayoría de los turistas que se hospedan en la zona hotelera I y II vienen en sus propios vehículos o en camiones de excursión. Todavía hay turismo extranjero en el doble destino, aunque en porcentaje también es mínimo y se estima que todos regresen a sus lugares de origen a mediados de abril, concluyendo así la temporada invernal.

Este miércoles la Secretaría de Turismo del Estado reportó una ocupación hotelera global del 55.7 por ciento; mientras que Ixtapa llegó al 60.7 por ciento por cuenta propia y Zihuatanejo obtuvo un 29.5 por ciento respectivamente.

EDGAR MAGAÑA

ZIHUATANEJO, GRO., A 30 DE MARZO DE 2023.-

El gremio del transporte público prevé un ligero repunte en la temporada vacacional de Semana Santa, debido a que la mayoría de los turistas llegan a bordo de sus propios vehículos o en autobuses de excursión.

Los más beneficiados son los conductores de las camionetas para pasajero tipo Urvan, ya que los visitantes que arriban a la Central Camionera son quienes más demandan el servicio en las rutas que corren al Centro Integralmente Planeado (CIP) de Ixtapa y a playa La Ropa en Zihuatanejo.





Preocupado abuelito de Zihuatanejo por paradero de su nieta

Desde hace dos meses no la regresan a su hogar

MIJAIL ABARCA

ZIHUATANEJO, GRO., A 30 DE MARZO DE 2023.-

El señor Hugo Pineda Montufar, vecino de la colonia El Hujal de Zihuatanejo, pide apoyo de las autoridades y de los ciudadanos en general para localizar a su nieta.

Detalló que tiene la custodia legal de La Niña, Aitana Naomi de tres años y el día 03 de febrero accedió a que saliera con la madre de la menor, María Paula, de 18 años, pues ya tenía meses que no la veía. Supuestamente irían a la playa y regresaría a las 5 de la tarde, pero es la fecha en que no sabe nada de su paradero pues la señora se la llevó con rumbo desconocido.

"Temo por la seguridad de La Niña ya que tiene dos muelas fracturadas o picadas y está en tratamiento con una dentista; además la mamá toma mucho y fuma", aseveró el entrevistado.

Añadió que la mujer nunca se hizo responsable de la menor y actualmente vive con otra pareja con quien tiene problemas por lo que su abogada comentó que no podía hacerse cargo de la menor.

Pineda Montufar, mencionó que ha intentado localizar a María Paula, pero cambia constantemente de domicilio y de número de teléfonos, por lo que pide que si a alguien sabe algo lo den a a conocer en beneficio de su nieta.

ANZ AGENCIA DE NOTICIAS ZIHUATANEJO

JUEVES 30 DE MARZO DE 2023

Facebook: Agencia de Noticias Zihuatanejo

Listos destinos turísticos de La Unión para las vacaciones de Semana Santa

***Prevén alcanzar el cien por ciento de ocupación en la Riviera Troncones-Saladita-Majahua**

MIJAIL ABARCA

ZIHUATANEJO, GRO., A 30 DE MARZO DE 2023.-

El presidente de la Unión de Servicios Turísticos Troncones-Majahua, Roberto Rosas Chino, informó que los destinos turísticos del municipio vecino de La Unión, se encuentran listos para el arribo de paseantes, en las próximas vacaciones de Semana Santa, que inician el próximo fin de semana.





Cabe destacar que hasta ahora los destinos de la Riviera Troncones-Saladita se encuentran por en cima del 80 por ciento de ocupación hotelera de manera general, destacando que en su mayoría este porcentaje es por turismo extranjero que opta por permanecer en estas playas por semanas, incluso meses Añadió que de acuerdo a las reservaciones, esperan que para la primera semana del mes de abril, tanto Troncones-Majahua, como La Saladita, alcancen el cien por ciento y este se mantenga hasta mediados del mes en cuestión "las reservaciones van de menos a mas, tenemos buena demanda, es muy probable que esta temporada sea de las mejores"

Rosas Chino hizo énfasis en que la llegada temprana de vuelos provenientes de los países del norte ha propiciado que, en el caso de los turistas extranjeros, lleguen renten habitaciones, pasen unos días, vuelvan a sus países y regresen nuevamente, lo cual a la postre les ha generado derrama economica a las comunidades turísticas y aledañas. El también prestador de servicios turísticos resaltó que los turistas nacionales, también hacen fuerte al destino, ya que cada fin de semana llegan y ponen a Troncones y Saladita, como sus favoritos tanto en vacaciones, como en puentes vacacionales y fines de semana "estamos agradecidos con todos nuestros visitantes, tanto nacionales como extranjeros, aquí todos son tratados de la mejor manera y son siempre bienvenidos

Por separado la prestadora de servicios turísticos de Playa La Saladita, Lourdes Valencia Guzman, reiteró que se mantendrán altos los porcentajes de ocupación hasta finales de abril, incluso, como el año pasado, dijo, se espera que todo el año haya afluencia y movimiento en estos lugares lo cuál genera empleos en la comunidad y además, esto ayuda a promover este destino, uno de los favoritos para los amantes del surf.

Comité de Seguridad de Tecpan pide a los tres órdenes de gobierno atención en materia de seguridad

***No quieren pueblos desplazados de las tres rutas principales que colinda con Atoyac de Álvarez.**

MARCO ANTONIO VILLEGAS

TECPAN DE GALEANA, GRO., A 30 DE MARZO DE 2023.-

Ejidatarios de los Comités de Seguridad Atoyac-Piedras Grandes, Tecpan-Para-Pie de la Cuesta y Tecpan-Balcón-Fresnos de Puerto Rico de la sierra de Tecpan, exigieron a las autoridades de los tres órdenes de gobierno atención en materia de seguridad para que no haya ni un pueblo desplazado de esas rutas.

José Luis Casares Leyva presidente Comité de Seguridad Tecpan-Balcón-Fresnos de Puerto Rico, sostuvo que ya son 25 años de trabajar en este tema de la pacificación sin armas cooperando con las autoridades de los tres órdenes de gobierno por lo que existe temor de que la problemática respecto a habitantes desplazados se extienda a esas rutas.

En la pasada asamblea celebrada en el ejido El Balcón, Casares Leyva, refirió que sus demandas fueron dadas a conocer a las autoridades militares, federales y estatales para que intervengan en la región de la Sierra para terminar con la inseguridad que actualmente existe en esa zona.

El representante del Comité de Seguridad, urgió al gobierno federal y estatal para que apliquen estrategias que ayuden a cesar la violencia e inseguridad que actualmente se vive en esa región de Guerrero, colocando módulos de seguridad en puntos estrategicos de la zona serrana.



Casares Leyva, lamentó que se siga acentuando la problemática de la falta de médicos y medicamentos en los centros de salud, escuelas cerradas que obligan a los estudiantes a emigrar a otros lugares para prepararse y otros definitivamente se ven obligados a dejar la escuela y trabajar.

El líder del Comité de Seguridad, informó que la próxima asamblea se llevará a cabo en el ejido de Humedades dónde esperan que las autoridades de los tres órdenes de gobierno entreguen propuestas para atender la problemática planteada y evitar que sigan avanzando los hechos de violencia.



GOBIERNO MUNICIPAL DE PETATLÁN INFORMA SOBRE LA TEMPORADA DE ESTIAJE QUE SE AVECINA PARA LA CABECERA MUNICIPAL



PETATLÁN, GRO., A 30 DE MARZO DE 2023.-

Tenemos previsto que la distribución de agua potable sea regular durante un mes y medio, de ahí procederemos a tandear por días el vital líquido a las diferentes colonias del municipio, con anticipación a través de un calendario informaremos cuándo estará llegando y con ellos puedan programar sus actividades", dijo el alcalde, Javier Aguilar Silva "El Tocumbo".

Por instrucciones del Presidente Municipal Javier Aguilar "El Tocumbo", el Director de Agua Potable, Lic. Jesús Marino Vieyra informó a la población en general acerca de la temporada de estiaje que se prevé afectar al municipio de Petatlán. En entrevista el Director de DAPAP el Lic. Jesús Marino Vieyra comentó "la problemática del estiaje no se trata de un tema aislado, ya que a nivel nacional se presentará la escasez de agua, esto debido a un fenómeno natura y por la falta de lluvias", en su mensaje recalcó, "es muy importante hacer énfasis en que las redes de distribución y la red de agua potable se mantienen en óptimas condiciones, puesto que gracias al respaldo incondicional de la Primera Autoridad del Municipio Javier Aguilar "El Tocumbo", y el pago puntual de los contribuyentes ha sido posible realizar las maniobras y reparaciones correspondientes, ya sea cuando se trata de mantenimiento preventivo o de situaciones críticas", el su mensaje agregó "al día de hoy 29 de marzo, contamos con aproximadamente 35% del vital líquido en las diferentes galerías filtrantes de la cabecera municipal para su distribución regular, lo cual tiene una duración estimada de un mes y medio, al término de este plazo de manera intermitente se tandeará el agua potable a las diferentes colonias del municipio".

Las colonias que se verán con mayor afectación están ubicadas en las partes altas del municipio, "Es nuestro deber informar para poder prevenir una problemática mayor, los invito a hacer uso de manera prudente el vital líquido, y no desperdiciarlo" finalizó.



ANZ
AGENCIA DE NOTICIAS ZIHUATANEJO

Proponen la creación del Observatorio Ciudadano Legislativo

CHILPANCINGO, GRO., A 30 DE MARZO DE 2023.-

Con el propósito de crear un Observatorio Ciudadano Legislativo que conozca, evalúe y dé seguimiento al desempeño parlamentario, y ofrezca recomendaciones y opiniones que contribuyan a crear un marco de confiabilidad en la institución, el diputado Carlos Cruz López propuso modificar la Ley Orgánica del Poder Legislativo del Estado de Guerrero.

En la propuesta que se turnó a la Comisión de Estudios Constitucionales y Jurídicos para respectivo análisis y dictaminación, el legislador de Morena refiere que dentro de los diversos mecanismos y espacios de participación ciudadana en asuntos públicos se encuentran los llamados observatorios, cuya función principal es la vigilancia, evaluación y control de ciertos aspectos de la vida pública que son susceptibles de ser intervenidos y/o solucionados por el gobierno y/o la sociedad civil.

"Observar de manera organizada lo que sucede en el entorno político, económico, social y cultural es con el objeto de que esta actividad sirva como base para proponer soluciones a problemas que importan a ciertos sectores de la sociedad, así como la discusión de temas para la toma de decisiones", abundó. Manifestó que un Observatorio Ciudadano Legislativo es un órgano con independencia funcional y administrativa de vigilancia del desempeño legislativo y parlamentario, con base en los índices de eficiencia y transparencia legislativa; de eficiencia presupuestal y fiscalización, y de impacto social y agenda legislativa.

El objetivo de estos es conocer, opinar, recomendar, evaluar y dar seguimiento al trabajo legislativo para contribuir a que las acciones se realicen en términos de transparencia, máxima publicidad, rendición de cuentas, participación ciudadana, eficiencia, eficacia y honradez.

Precisó que el propósito del observatorio es brindar a la ciudadanía datos y herramientas para evaluar el desempeño del Poder Legislativo del Estado en su conjunto y de cada diputada o diputado en lo particular, desde la perspectiva de la democracia y los derechos humanos, así como proponer rutas de acción para incidir en los procesos legislativos, de forma que se garantice que la institución está al servicio de la ciudadanía.



Firman Congreso y Unidad Académica de la UAGro un convenio de colaboración en materia de Protección Civil



CHILPANCINGO, GRO., A 30 DE MARZO DE 2023.-

Las presidentas de la Mesa Directiva y de la Comisión de Protección Civil del Congreso del Estado, diputadas Yanelly Hernández Martínez y Patricia Doroteo Calderón, respectivamente, firmaron este miércoles un Convenio Específico de Colaboración Interinstitucional con la Unidad Académica Regional de Educación Superior Zona Centro Campus Zumpango de la Universidad Autónoma de Guerrero, con el objeto de establecer las bases de colaboración y directrices para la asesoría en materia de protección civil y gestión integral de riesgos, así como el desarrollo de proyectos y trabajos conjuntos en los campos de la docencia, asesoría, investigación científica, tecnológica, ambiental, difusión de la cultura y seguridad.

Al dar el mensaje de bienvenida, la diputada Yanelly Hernández celebró la suscripción de dicho convenio porque coadyuvará a la preparación en materia de protección civil, especialmente porque Guerrero enfrenta condiciones climáticas y sismológicas cuyos efectos han ido en aumento, ocasionando severos impactos tanto humanos como económicos.

Abundó que como Poder Legislativo asumen la responsabilidad de implementar acciones que salvaguarden la integridad de la ciudadanía, a través de proyectos y acciones conjuntas tendentes a mejorar la protección civil, que permita enfrentar de manera más efectiva los retos y desafíos que implican los fenómenos naturales.

Por último, reconoció la labor de las diputadas y diputados que integran la Comisión de Protección Civil y de instancias educativas como la Universidad Autónoma de Guerrero, porque "es a través de la educación y la colaboración interinstitucional que se pueden implementar mejores acciones en favor de la vida e integridad de la población". Al tomar la palabra, la diputada Patricia Doroteo indicó que con la firma de este convenio se traza una nueva ruta complementaria a las acciones previstas en el programa de trabajo de la comisión legislativa de Protección Civil.

Asimismo, hizo un llamado a seguir consolidando acciones que tengan como objetivo prevenir riesgos y mitigar efectos, así como salvaguardar la vida e integridad de las familias.

En su oportunidad, la diputada María Flores Maldonado, vocal de la citada comisión, consideró también muy importante la firma del convenio porque representa la oportunidad de sumar esfuerzos y estrechar la coordinación para hacer un mejor trabajo de salvaguarda de la población, ante lo cual reiteró su disposición de seguir coadyuvando. A nombre de la Unidad Académica Regional de Educación Superior Zona Centro Campus Zumpango de la Universidad Autónoma de Guerrero, el coordinador general del área, Juan José Tabares, externó que la universidad está en la mejor disposición de trabajar de manera coordinada con el Poder Legislativo en proyectos para fomentar la cultura de la prevención de emergencias.

Presenciaron el acto el secretario de Servicios Financieros y Administrativos del Congreso, Andrés Rosendo Orozco Pintos; el director del Instituto de Estudios Parlamentarios Eduardo Neri, Eusebio Pérez Almontes; la coordinadora de Vinculación de dicha unidad académica, Rocío Reyes Suazo; el coordinador del Programa Educativo de Ingeniería en Prevención de Desastres y Protección Civil de la Uagro, José Taboada Miranda; el coordinador de Protección Civil de la Uagro, Apolonio Bahena Salgado y el subcoordinador de la Unidad Interna de Protección Civil del Congreso, Javier Ignacio Nájera Ramírez.





LISTO GUERRERO PARA BRILLAR

Y RECIBIR A LOS MILES DE VISITANTES EN SUS DESTINOS TURÍSTICOS EN EL HOGAR DEL SOL

> *Da Evelyn Salgado Pineda banderazo de inicio al Operativo de Seguridad Semana Santa 2023 en Taxco*

> *Despliegan a más de mil 600 elementos estatales, militares y navales en todo el estado*

TAXCO DE ALARCÓN, GRO., A 30 DE MARZO DE2023.

La gobernadora Evelyn Salgado Pineda dio el banderazo de inicio al Operativo de Seguridad de Semana Santa 2023 con el despliegue de más de mil 600 elementos estatales, militares y navales, para fortalecer las labores de vigilancia para que los miles de visitantes nacionales y extranjeros disfruten de los destinos turísticos y de playa que ofrece Guerrero, el Hogar del Sol.



En el evento estuvieron presentes el comandante de la Décima Segunda Región Naval, Julio César Pescina Ávila; el comandante de la Novena Región Militar, Ricardo Flores González; el comandante de la 35 Zona Militar, Enrique Martínez López; el alcalde de Taxco, Mario Figueroa Mundo y el coordinador estatal de la Guardia Nacional, Andrés Ramírez Xochicalli.





> *"Queremos que le vaya bien a todos nuestros destinos turísticos y para garantizarlo se arranca este operativo donde participan 600 elementos estatales, más de 500 elementos de Marina y más de 500 elementos de la Defensa Nacional, así como personal de la Guardia Nacional, Protección Civil, para que las 24 horas del día los turistas estén bien atendidos", afirmó la gobernadora desde el pueblo mágico de Taxco en la zona norte del estado.*

En su mensaje al pie de la parroquia de Santa Prisca, acompañda por mandos militares y navales, Evelyn Salgado señaló que las dependencias de seguridad que integran la Mesa de Coordinación para la Construcción de la Paz trabajan todos los días como un asunto prioritario para el desarrollo del estado y garantizar seguridad para todas y todos los guerrerenses.

En este contexto, puntualizó que tiene un pacto y un compromiso muy grande, pero con el pueblo, dijo y subrayó, "aquí no hay y ningún acuerdo con ningún grupo o con ninguna organización de ningún tipo, estoy completamente entregada a la tarea de gobernar Guerrero y a mi pueblo".

Durante este evento en Taxco, acompañada por prestadores de servicios turísticos, hoteleros, restauranteros y transportistas, la gobernadora Evelyn Salgado reconoció el apoyo de las fuerzas armadas y personal de las distintas áreas que coadyuvan en las labores de seguridad y apoyo como parte del Operativo de Seguridad de Semana Santa 2023 que comprende del 29 de marzo al 16 de abril.

El secretario de Seguridad Pública, Evelio Méndez Gómez, detalló que son más de 600 los elementos desplegados dentro de este operativo en todo el estado, sumándose a las tareas de seguridad personal de la Fiscalía General del Estado, CAPUFE, Protección Civil, así como las autoridades municipales.

DURANTE ESTOS DÍAS SANTOS EN GUERRERO

También serán desplegados más de 500 elementos de la Marina Armada de México a lo largo de la franja costera de Guerrero con el apoyo de unidades de rescate marítimas y aéreas, así como 36 vehículos y 3 ambulancias por la seguridad y bienestar de los visitantes nacionales y extranjeros.

Por su parte, la Novena Región Militar, desplegará un total de 494 efectivos militares en distintos puntos de estado, así como las principales carreteras en coordinación con la Guardia Nacional y la Policía Estatal para generar un ambiente de paz y tranquilidad en la entidad con proximidad social y prevención del delito.

Entrega Gobierno del Estado rehabilitación del puente vehicular en el bulevar Vicente Guerrero en Acapulco

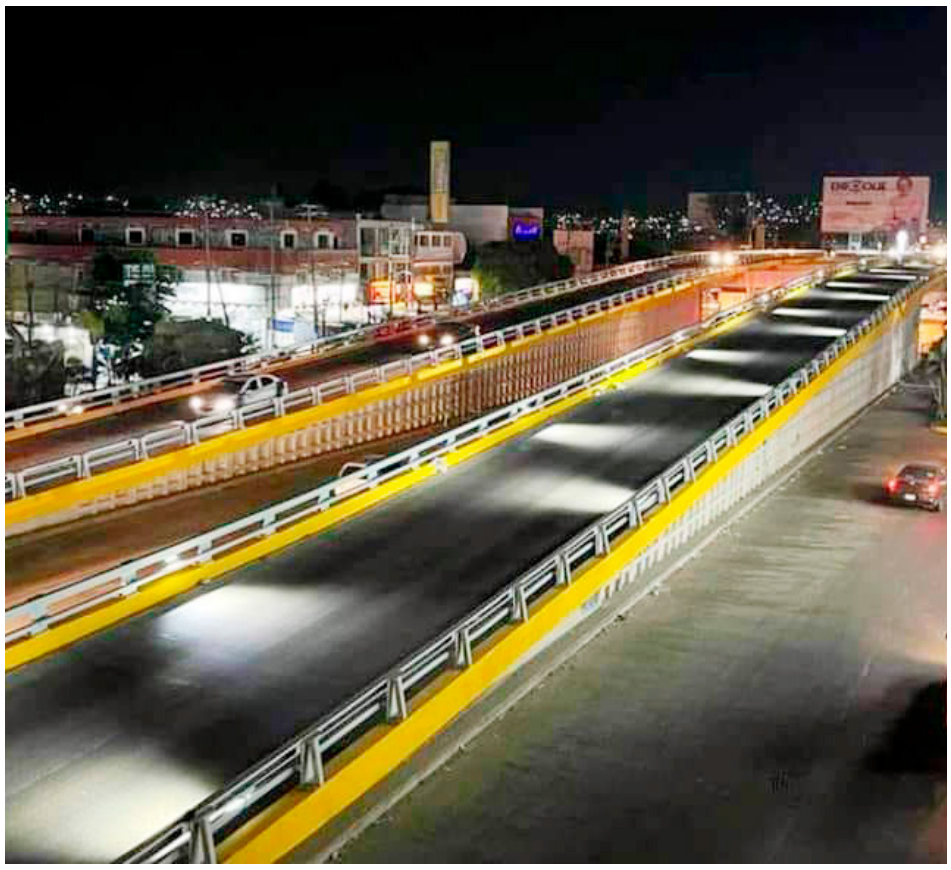

ACAPULCO, GRO., A 30 DE MARZO DE 2023.-

Con una inversión de más de 14 millones de pesos, el gobierno del estado que encabeza la gobernadora, Evelyn Salgado Pineda realizó la rehabilitación integral del puente vehicular ubicado en el bulevar Vicente Guerrero, obra que beneficia a más de 1.5 millones de habitantes.

Al entregar las obras, la secretaria de Desarrollo Urbano, Obras Públicas y Ordenamiento Territorial, Irene Jiménez Montiel, dijo que la mandataria estatal cumple con una sentida demanda ciudadana de dar mantenimiento a la importante vía de acceso al puerto que es usada por miles de visitantes y residentes.

La obra consistió en la demolición y colocación de concreto hidráulico para la reparación de arroyo vehicular y guarniciones en puentes, la colocación de acero estructural, pintura en pavimento vial y acero y recubrimiento en guarniciones.

Además, se retiraron las juntas en mal estado y colocación de nuevas juntas de calzada de aluminio y la colocación de iluminación consistente en 200 luminarias lineales tipo led, colocación de transformador y un proyecto de electrificación ante la Comisión Federal de Electricidad.

Para la seguridad de los automovilistas se colocaron boyas metálicas reflejantes y delimitadoras para paso peatonal, así como botones reflejantes delimitadores para carril exclusivo del Acabús.



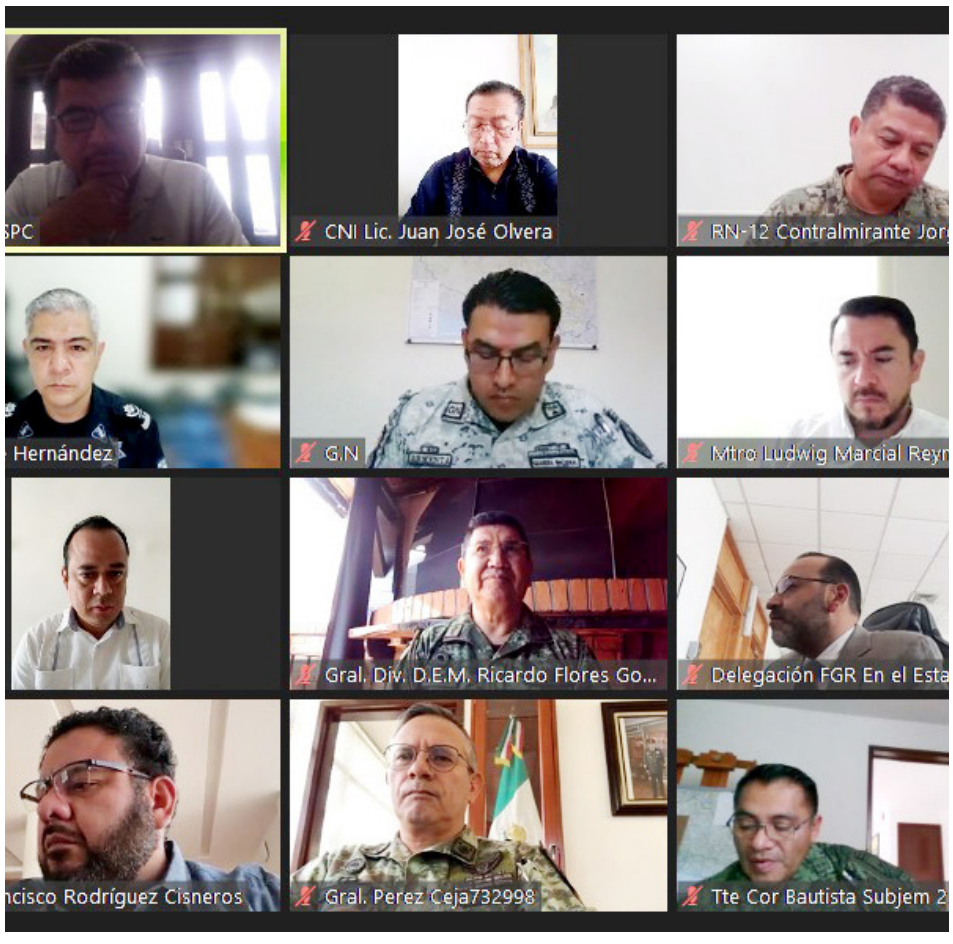

Vendrá AMLO a Guerrero para tratar tema de seguridad: Evelyn Salgado

“La gobernadora presidió la reunión de la Mesa de Coordinación Para la Construcción de la Paz, donde evaluaron las acciones y operativos de seguridad en las ocho regiones del estado

CHILPANCINGO, GRO., A 30 DE ENERO DE 2023.-

La seguridad de los guerrerenses es un tema prioritario y fundamental para el presidente Andrés Manuel López Obrador y en los próximos días estará nuevamente en Guerrero con el gabinete de seguridad para acordar acciones de reforzamiento en el tema, informó la gobernadora Evelyn Salgado Pineda durante la sesión virtual de la Mesa de Coordinación para la Construcción de la Paz.

Acompañada de los representantes de las fuerzas armadas y policiales, así como los encargados de procurar justicia, Salgado Pineda acordó iniciar con la estrategia y logística a seguir para la visita presidencial con fechas aún por definir la cual habrá de realizarse en la Costa Grande y Tierra Caliente de Guerrero, zonas consideradas como prioritarias en la agenda de seguridad.

Agregó que en esta visita se reafirmará el compromiso con el pueblo de Guerrero para trabajar coordinadamente para garantizar la seguridad y la paz social de las y los guerrerenses, como un tema de interés nacional.

En la sesión, también se abordó las cifras sobre incidencia delictiva y la estrategia de seguridad a seguir en la próxima temporada de vacacional, de la que se espera una afluencia histórica de visitantes.

MÉXICO RECUPERÓ EN ESTE SEXENIO 11 MIL 505 PIEZAS ARQUEOLÓGICAS

Ciudad de México.- En este sexenio México ha recuperado 11 mil 505 piezas arqueológicas que habían sido sustraídas o traficadas ilegalmente del país, lo que representa "un hecho histórico en esta época", informó la titular de la Secretaría de Cultura federal, Alejandra Frausto.

Ayer, en la conferencia matutina del presidente Andrés Manuel López Obrador, la funcionaria demandó a nombre del gobierno federal suspender la "ilegal e inmoral" subasta de 83 piezas de las culturas olmeca, tlalilca y otras que está programada para el 3 de abril en la casa de subastas Millon Maison de Ventes Aux Enchères, en París, Francia. "Hacemos un enérgico llamado para que esta subasta se detenga, pa-ra que los posibles compradores pongan sus ojos en el arte de los pueblos actual. Existen extraordinarias piezas del arte de los pueblos que pueden estar ornamentando las casas más lujosas del mundo. El arte contemporáneo en México también es una potencia. Visiten y vean este arte que se está creando en este momento, ahí sí que hay un mercado posible. Esto (la subasta) no solamente es ilegal, es inmoral y nos ofende profundamente."



Estas históricas piezas, parte del patrimonio nacional, "se ponen a la venta como si fueran un artículo de lujo para adornar una casa, como una mercancía". A diferencia de las autoridades de Francia –donde son habituales las subastas de piezas del patrimonio cultural de diversas culturas–, gobiernos de otras naciones, como Italia y Alemania –cuyos diplomáticos representantes estuvieron en la mañanera–, han colaborado con México para la devolución y repatriación de objetos históricos, colaborando con la campaña "Mi patrimonio no se vende", esfuerzo de la administración de López Obrador para recuperar piezas arrebatadas al país.

Mención especial hizo la funcionaria del cuerpo de Carabineros de Patrimonio Cultural de Italia, "país modelo en política de recuperación del patrimonio" y que en una primera entrega a la administración federal devolvió 594 exvotos mexicanos, y en 2021 impidieron una subasta de 17 piezas arqueológicas, además de capacitar a autoridades de México. Como parte de los esfuerzos entre México e Italia en este tipo de recuperaciones, ayer se realizó la entrega simbólica de 43 piezas repatriadas desde el país europeo en días recientes por parte del vicecanciller Giorgio Silli, subsecretario de Asuntos Exteriores de la República Italiana, las cuales serán exhibidas primero en el museo del Templo Mayor y después irán a espacios locales y de sitio.

El diplomático italiano destacó estos logros y dijo que en los cinco años recientes su nación ha devuelto más de mil piezas recuperadas, tanto por el cuerpo de Carabineros, "que actúan sobre la base de una de las normativas más avanzadas a nivel mundial en materia de la lucha contra el tráfico de los bienes culturales", como a la cooperación entre ambos gobiernos.

Frausto mencionó algunos otros ejemplos: una figura de San Antonio de Padua devuelta por Estados Unidos; más de 2 mil piezas arqueológicas de diversas culturas entregadas por ciudadanos españoles; el envío reciente de 40 objetos retornados por Alemania; la devolución de la "ejemplar" ciudadana francesa Marianne Fouchet, hija de un intelectual de ese país, de extraordinarias piezas de tumbas de tiro de occidente que había heredado y que son las que más suelen traficarse.

Apuntó que cuando Fouchet se enteró de la campaña mexicana, acudió a la casa de subastas, donde había entregado las piezas para su venta, y las recuperó para después entregarlas a la embajada de México en Francia. Convocó a todos aquellos que sepan de ese tráfico o venta ilegal, a los posibles compradores y a los vendedores a no permitir este mercadeo ilegítimo del patrimonio histórico de México.

Por su parte, el director general del Instituto Nacional de Antropología e Historia, Diego Prieto, indicó que estas actividades ilegales de venta del patrimonio permiten que las piezas pierdan su valor desde el punto de vista de la investigación científica y de recuperación de información arqueológica.

En tanto, el Ejecutivo agradeció a los gobiernos y ciudadanos que han tomado conciencia para realizar las repatriaciones. "Agradecer esta aportación y pedirle al vicecanciller de Italia que exprese nuestra gratitud al pueblo y al gobierno de Italia. Y también a los diplomáticos, embajadores de Carabineros de Italia".

RETENCIÓN ILEGAL DE LOS MIGRANTES EN LA TRAGEDIA DE JUÁREZ

CIUDAD JUÁREZ, CHIH.-

El operativo de reclusión de indocumentados en las calles de esta población fronteriza y su traslado a un centro de detención provisional lo realizó el Instituto Nacional de Migración (INM) a petición del alcalde Cruz Pérez Cuéllar, quien ya había advertido que era momento de ponerles un alto, lo que contraviene lo estipulado en el artículo dos de la Ley de Migración.

El edil morenista hizo el amago el pasado 14 de marzo, luego de que unos días antes, grupos de venezolanos derribaron barreras del puente internacional Santa Fe con intención de internarse a Estados Unidos, pero fueron contenidos por elementos antimotines de la Patrulla Fronteriza cuando se encontraban a la mitad de la plataforma. La operación del INM, que como encargado de la representación en Juárez tiene al contraalmirante retirado Salvador González Guerrero, quien por segunda ocasión ocupa ese puesto, se realizó la tarde del lunes con el objetivo de retirar a indocumentados de la vía pública y llevarlos a la estancia provisional ante quejas de ciudadanos, empresarios y comerciantes.

En las redadas se detuvo a decenas de extranjeros que se les acusa de invadir cruceros, donde algunos obtienen un dinero limpiando parabrisas, vender en la calle artículos diversos, pedir dinero, de poner en riesgo a menores de edad e incluso de cometer actos de hostigamiento sexual contra mujeres. En el operativo participaron agentes migratorios, empleados del Sistema del Desarrollo Integral de la Familia estatal y municipal, así como de la Subprocuraduría de Protección Auxiliar de Niñas, Niños y Adolescentes Distrito Bravos y retiraron a decenas de personas.

El artículo dos de la Ley de Migración vigente estipula que "son principios en los que debe sustentarse la política migratoria del Estado mexicano, los siguientes: Respeto irrestricto de los derechos humanos de los migrantes, nacionales y extranjeros, sea cual fuere su origen, nacionalidad, género, etnia, edad y situación migratoria, con especial atención a grupos vulnerables como menores de edad, mujeres, indígenas, adolescentes y personas de la tercera edad, así como a víctimas del delito.

"En ningún caso una situación migratoria irregular preconfigurará por sí misma la comisión de un delito ni se prejuzgará la comisión de ilícitos por parte de un migrante por el hecho de encontrarse en condición no documentada. En ese tenor, el delegado de programas federales en Chihuahua, Juan Carlos Loera de la Rosa, comentó que los indocumentados "son víctimas; mientras los migrantes no cometan algún delito no podemos estigmatizarlos, es todo lo contrario, tenemos que darles oportunidades".



Dijo que la estancia provisional migratoria donde 38 extranjeros perdieron la vida fue rebasada y requiere ser modernizada. Rechazó que prevalezca una política de persecución o de tolete, de encerrarlos, eso no debe suceder; "la incidencia delictiva de Ciudad Juárez no tiene que ver con que los migrantes estén en los cruceros".

ANZ
AGENCIA DE NOTICIAS ZIHUATANEJO

JUEVES 30 DE MARZO DE 2023
Facebook: Agencia de Noticias Zihuatanejo



Cupos para ser entrenador en la Liga Mx están cerrados, dicen técnicos mexicanos

MÉXICO.-

En la Liga Mx los entrenadores mexicanos entienden que en cualquier momento pueden perder su trabajo. Más allá de que gesticulen, griten y hagan aspavientos como un histrión, los clubes suelen llevarse mejor con proyectos deportivos que encabezan extranjeros, incluso sin una trayectoria comprobada. El número de directores técnicos nacionales en la Primera División se ha reducido a siete tras la salida de Rafael Puente del Río, cuyo contrato de seis meses en Pumas no alcanzó a cumplirse y dejó fue remplazado por el argentino Antonio Mohamed.

De este pequeño universo que domina el futbol local sólo Ricardo Ferretti (Cruz Azul) y Guillermo Almada (Pachuca), además de Mohamed, cuentan con éxitos conseguidos en pasados torneos. El resto es una mezcla de experimentados y jóvenes timoneles no nacidos en el país, que permanecen en sus cargos sin importar que ocupen los últimos lugares, como el brasileño André Jardine (Atlético de San Luis), Mauro Gerk (Querétaro) y Rubén Omar Romano (Mazatlán FC). "Muchos de esos currículums son falsos", asegura a La Jornada Javier Martínez, mexicano de 51 años que ha dirigido en el futbol de Centroamérica y África ante la falta de oportunidades en la Liga. "Hay extranjeros que cuentan torneos que nunca ganaron y se venden más cuando llegan aquí. Para un tricolor es más difícil, incluso en la rescisión de contrato. A los clubes no les conviene hacer eso con un foráneo, porque puede acudir a la FIFA y luego iniciar una disputa legal, debido a las cifras tan elevadas de su sueldo".

Auxiliar en la categoría Sub-17 de Cruz Azul entre 2014 y 2016, además de entrenador de la selección del Ejército Mexicano, Martínez se abrió paso en la Liga Premier de Uganda al frente del club Vipers SC gracias a una de las 200 solicitudes de trabajo que mandaba a la semana a ligas exóticas. Como él, otros representantes nacionales tocaron puertas en clubes de menor perfil, convencidos de estar relegados en el máximo circuito local. "En México están cerrados los cupos para ser entrenador", sostiene Antonio Torres Servín, quien, después de comandar a Pumas en 2013, encontró un oasis en el balompié de Guatemala con el Antigua y el club Municipal.

"Los guatemaltecos recurren a nosotros, porque con paciencia hemos ofrecido resultados. Para muestra están los casos de Luis Fernando Tena, Marvin Cabrera o Raúl Arias, gente que ha venido aquí a colaborar con el crecimien-to del futbol en la zona." En el tiempo reciente, el tijuanense Benjamín Mora logró con sus nueve campeonatos en Malasia abrir un nuevo salvoconducto para sus colegas al ser contratado por el Atlas. "Su gran mérito fue dirigir a un equipo ganador", explica Martínez; "sin embargo, la situación se vuelve más difícil para quienes no tenemos representante. Los directivos saben que pueden hacer un buen negocio con un extranjero, porque el director deportivo o hasta el presidente se pueden llevar una buena tajada en su contratación".

Barrios y Galán libran primera ronda en el Challenger del Chapultepec

MÉXICO.-

El chileno Marcelo Barrios y el colombiano Daniel Galán fueron los latinoamericanos que libra-ron la primera ronda del Abierto de la Ciudad de México en el Centro Deportivo Chapultepec, donde el campeón defensor, el suizo Marc-Andrea Huesler, derrotó 6-4 y 7-5 al argentino Facundo Mena, en un partido que se suspendió por dos horas debido a la intensa lluvia.

En el primer turno sobre la arcilla del estadio Rafael Pelón Osuna, Barrios, 183 del orbe en la clasificación de la Asociación de Tenistas Profesionales, se mantuvo con vida al eliminar al alemán Yannick Hanfmann (134), en dos sets de 6-3 y 7-5. Galán, 89 del mundo y segundo sembrado, dio cuenta del francés Terrence Atmane, 294 de la lista global, por 6-3 y 6-4.

"La altura no es nada fácil, las bolas tampoco, pero ahí nos iremos con mucha paciencia y partido a partido. Aquí todos son rivales muy fuertes, así que hay que hacer lo mejor y luchar hasta el final", dijo Galán, quien se medirá en octavos de final con el británico Jan Choinsky, victimario del canadiense Alexis Galarneau.

En contraste, cayeron dos argentinos. Juan Ignacio Londe-ro, ganador de la primera edición de este torneo Challenger del Chapultepec en 2018, cayó en un cerrado encuentro de primera ronda frente al italiano Federico Gaio, quien se impuso 7-6 (7-5), 3-6 y 7-6 (7-5) en casi tres horas de juego. Facundo Begnis, tercer sembrado y actual 100 del mundo, fue sorprendido por el estadunidense Nicolas Moreno de Alborán, por 6-3 y 6-4.



En el torneo femenil categoría 125 WTA que se desarrolla en San Luis Potosí, la local Fernanda Navarro, clasificada mundial 415, dio la campanada ante su afición al derrotar a la experimentada suiza Conny Perrin, colocada en el puesto 189 del ranking del orbe. La mexicana se fue apoderando del juego y resolvió el partido en sets corridos de 7-6 (7/3) y 6-1, en hora y media.

Fernanda Contreras, la tricolor mejor clasificada (117), cayó 2-6 y 2-6 ante la húngara Dalma Galfi.

El resto de las jugadoras nacionales perdieron en los primeros turnos. Renata Zarazúa (218 del orbe) cayó por 6-4, 5-7 y 5-7 ante la eslovena Kaja Juvan (143), Ana Sofía Sánchez (365), 3-6 y 4-6 ante la también eslovena Tamara Zidansek (51), y en dobles, Ana Sofía en pareja con la argentina Paula Ormaechea, sucumbió 5-7 y 4-6 frente a la dupla de la italiana Elisabetta Cocciaretto y la austriaca Julia Grabher, mientras Marcela Zacarías y la estadunidense Ana Rogers perdieron 3-6, 6-3 y 2-10 ante la argentina Nadia Podoroska y la griega Despina Papamichail.



SILVIA URQUIDI DEMANDA A GUILLERMO POUS E IVÁN AGUILERA POR PRESUNTO FRAUDE: "TODO VA A CAER"

MÉXICO.-

Casi se cumplen siete años de que Juan Gabriel falleció y desde entonces existen controversias entre los hijos del cantante y sus propiedades, así como con Silvia Urquidi, quien recordemos hizo un trato por algunos terrenos.

Ahora, la exmanager de 'El Divo de la banda' asistió a la Fiscalía de Investigación Territorial el pasado 28 de marzo, para así demandar al abogado Guillermo Pous, quien laboró para la familia Aguilera, y al hijo de Juan Gabriel, Iván Aguilera, por fraude, según un medio de circulación nacional. Lo anterior, debido a que Urquidi y su representante legal señalaron que Pous supuestamente pro-

pinó documentos falsos y hace varios años se dio cuenta de que una de sus propiedades se vendió sin su consentimiento.

Por ende, fue hasta ahora que la manager decidió hacer pública esta situación, dado que antes no quería dar pie a que este conflicto fuera tomando por los medios. Recordemos que Silvia también fue demandada por el conocido como 'Abogado de las estrellas' luego de que dio por terminado un contrato mercantil. "Para mí han sido muy difíciles estos seis años ya, entonces llegamos a la conclusión de que ahora soy yo la que estoy contrademandando... Tengo los elementos para hacerlo", señaló.

De modo que Silvia comentó que en diversas ocasiones se dieron a conocer las veces en las que el matrimonio presuntamente administró mal las propiedades de 'El Divo de Juarez'; sin embargo, las personas no prestaron atención por el cariño hacia Aguilera. "No culpo y no lo disculpo, porque cuando tú no tienes una madre que te guía desde que tú naces, que te vaya orientando", comentó Urquidi ante las acciones de Iván.

Finalmente, Silvia aseguró que debido a las acciones legales que está emprendiendo, pronto se develará la verdad de los bienes de Juan Gabriel. "La mentira dura hasta que la verdad sale y poco a poco todo va cayendo y todo va a caer", confirmó.



Le quitan la vida al Taquero de las Estrellas y famosos exigen justicia

MÉXICO.-

El caso de Jesús Alejandro Morales, un joven vendedor de tacos de barbacoa de 25 años de edad, ha conmocionado a los famosos que lo conocieron pues la manera en la que perdió la vida, ha provocado que exijan justicia.

Los primeros reportes indican que Jesús Alejandro Morales fue visto por última vez el 19 de marzo por la mañana en su auto color rojo, en una gasolinera en la colonia Central de Monterrey. Al parecer ahí fue privado de la libertad por criminales de los que se desconoce su paradero e identidad. Fue entonces que los padres del llamado 'Taquero de las Estrellas', reportaron su desaparición y horas más tarde, las autoridades encontraron su cuerpo sin vida en un tinaco ubicado en un terreno baldío a 11 kilómetros de la gasolinera donde fue visto por última vez.

Los informes periciales también fueron dados a conocer y se sabe que Jesús murió por asfixia por sofocación y el cuerpo tuvo que ser reconocido por sus padres. El caso ya está siendo investigado por las autoridades de Nuevo León para esclarecer las causas de su muerte pues la Fiscalía indicó que la línea de investigación no es clara pues la familia del 'Taquero de las Estrellas', asegura que no tenía enemigos ni deudas.

Con esto, se ha acelerado la búsqueda del auto en el que viajaba pues esto podría determinar si se trató de un robo. Jesús se ganó el apodo de el 'Taquero de las Estrellas' gracias a las fotos que compartía en redes sociales con grandes figuras del entretenimiento, además del trabajo que realizaba junto a su familia. En sus redes sociales, Jesús tiene fotografías con celebridades como Maribel Guardia, Gloria Trevi, Alicia Villarreal, Ivy Queen, Karely Ruiz, Ana Bárbara, Michelle Salas, Eva Longoria, Manelyk, Sandra Echeverría, Emmanuel Palomares, Mauricio Ochmann, Poncho Herrera, entre muchos otros.

Precisamente una de las famosas que mandó un mensaje por el fallecimiento del joven fue Gloria Trevi, quien incluso habría mandado una corona de flores al funeral, "Alejandro, a su familia y amigos, siento muchísimo su ausencia y el dolor de quie-



nes lo amaron y seguirán amando... yo no sé qué hacer para dar un poquito de consuelo", escribió pues se sabe que Jesús era fanático de la cantante a quien llamaba su "artista favorita".

Maribel Guardia también lamentó lo sucedido con el 'Taquero de las Estrellas' e incluso recordó que varias veces pudo convivir con él, "LO ASESINARON. Acabo de ir a trabajar a mi querido Monterrey, con la obra 'Lagunilla mi barrio', y quedé impactada al enterarme que a un niño que por años nos recibió allá a varias artistas: Alejandro Morales, le arrebataron cruelmente la vida".

"Era un muchacho que se dedicaba humildemente a vender tacos y con eso ayudaba a su familia. Su pasión era recibir a todas las artistas que llegábamos de trabajo, con flores y chocolates. Era un chico decente y trabajador, su familia está devastada", añadió.

Maribel finalizó su mensaje diciendo, "yo quisiera solicitarle con todo cariño y respeto a las autoridades pertinentes y al señor gobernador Samuel García, que por favor encuentren justicia para esta familia para que este cruel crimen no quede impune, de antemano mil gracias. Bendiciones".

ANZ
AGENCIA DE NOTICIAS ZIHUATANEJO

JUEVES 30 DE MARZO DE 2023
Facebook: Agencia de Noticias Zihuatanejo

EN CARRETERA DE PLAYA LARGA

Cinco heridos por encontronazo vehicular



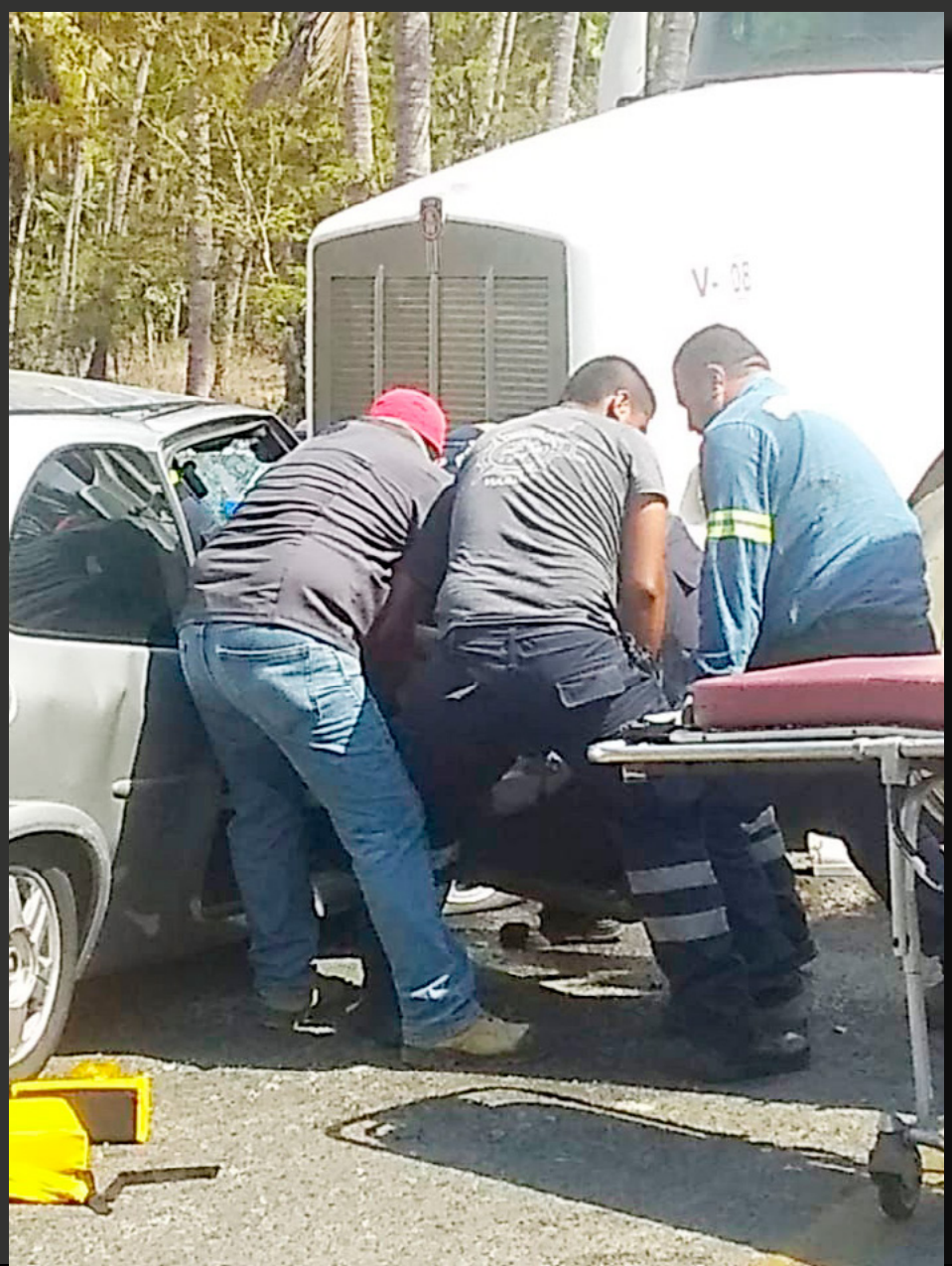

ZIHUATANEJO, GRO., A 30 DE MARZO DE 2023.-

Cinco heridos y cuantiosos daños materiales fue el saldo de un choque vehicular ocurrido en la carretera que conduce a playa Larga, en el cual un auto compacto invadió el carril contrario en una curva y se estampó de frente contra un camión volteo.

Fue a las 15 horas de este miércoles, cuando el chofer de un Chevrolet Chevy, gris, con placas de Guanajuato, al circular a exceso de velocidad por una curva peligrosa invadió el carril contrario frente compra un camión.

Lo paramédicos de la Cruz Roja y de Bomberos municipal atendieron a el chofer, su pareja, una mujer de la tercera edad y a dos mejores, hno de estos que estaban en estado crítico; luego los trasladaron al Hospital General "Dr. Bernardo Sepúlveda Gutiérrez" para ser intervenidos por el personal de Urgencias.

Al final, los oficiales de la Policía Vial ordenaron el trasladado de los carros choca dos al corralón para los trámites correspondientes.



Muere otro turista michoacano, AHORA EN PLAYA EL PALMAR



ZIHUATANEJO, GRO., A 30 DE MARZO DE 2023.-

Un turista de Morelia, Michoacán, murió en playa El Palmar, Ixtapa, al mediodía de este miércoles.

Se trata de Raúl "N", de 58 años de edad, quien se introdujo a nadar al mar frente al hotel Emporio, pero tras ser revolcado por una ola necesitó ayuda de un "parachutero" para salir a la franja de arena.

Sin embargo, por los fuertes golpes que recibió al impactarse contra el fondo de la arena, el turista se produjo lesiones muy graves; en estado de agonía fue atendido por paramédicos, y a los pocos instantes dejó de presentar signos vitales.

Los elementos de la Policía Turística se hicieron cargo de acordonar la zona, luego agentes de la Fiscalía General del Estado (FGE) procedieron con las diligencias de ley.

Al final, el cuerpo del turista fue trasladado al Servicio Médico Forense (Semefo) para la aplicación de la autopsia, se espera que sea reclamado por sus familiares.

Dos heridos deja choque en bulevar del Aeropuerto de Zihuatanejo

ZIHUATANEJO, GRO., A 30 DE MARZO DE 2023.-

Dos heridos y daños materiales fue el saldo de un choque entre una camioneta de Telmex y una camioneta particular, esto sobre el bulevar que conduce al Aeropuerto Internacional de Zihuatanejo.

Fue a las 17 horas de este miércoles, cuando el chofer de la camioneta de la telecomunicaciones, una Nissan Np300, blanca y azul, por no guardar su distancia se estampó detrás de una Jeep Compas, blanca, con placas de Guerrero, esto a un kilómetro del retén de la Guardia Nacional en Agua de Correa.

Los paramédicos de la Cruz Roja atendieron a los ocupantes de la Jeep, dos personas de la tercera edad que requirieron ser trasladados a un hospital. Al final, los oficiales de la Policía del Estado de hicieron cargo de este siniestro, solicitaron una grúa de Ápside para remitir las camionetas chocadas al corralón para los trámites correspondientes.



