

ANZ
DIARIO DIGITAL
ZIHUATANEJO, GUERRERO / DIRECTOR GENERAL: ROGELIO CENDEJAS ROSALES
TEL: 755 101-9983 / MARTES 28 DE MARZO DE 2023

ZIHUA PRESENTE EN EL TIANGUIS TURÍSTICO 2023





DIF ZIHUATANEJO BENEFICIA A MÁS INTEGRANTES DE SECTOR COMERCIO CON CAMPAÑA DE SALUD VISUAL

Al encabezar el pasado viernes, junto con integrantes del Cabildo, una nueva entrega de lentes graduados gratuitos de la campaña de salud visual "Ver Bien Zihua", en beneficio de hombres y mujeres en edad adulta que dedican la mayor parte de su tiempo al comercio semifijo en el destino de playa,

MUY POCOS CANADIENSES UTILIZARON TAXI PARA TRANSPORTARSE EN TEMPORADA INVERNAL



El presidente Jorge Sánchez Allec destacó que de la mano de la gobernadora Evelyn Salgado Pineda y representantes de la industria turística, se está aprovechando al máximo el evento mundial para promover Ixtapa-Zihuatanejo

ZIHUATANEJO.- 28 DE MARZO DEL 2023.-

Al realizar este lunes algunas actividades relacionadas con la edición 47 del Tianguis Turístico México 2023, que se lleva a cabo en la Ciudad de México con la participación de 70 países de los 5 Continentes, el presidente Jorge Sánchez Allec destacó que de la mano de la gobernadora Evelyn Salgado Pineda y representantes de la industria turística, se está aprovechando al máximo el evento mundial para promover Ixtapa-Zihuatanejo y fortalecer su posicionamiento como uno de los destinos de playa de nuestro país preferidos por los viajeros nacionales y extranjeros, además de buscar el mejoramiento en temas de la importancia de la conectividad aérea y el turismo de cruceros.

Crece demanda del turismo nacional por la pesca deportiva

El capitán de yate, Víctor "Güero" Cano, dijo que esto es más palpable en las personas que vienen de estados como: Guanajuato, Michoacán y Querétaro, quienes ahora buscan salir a pescar especies marinas como el marlín, pez vela y dorado que se encuentran en las aguas del doble destino de playa.



ANZ
AGENCIA DE NOTICIAS ZIHUATANEJO

MARTES 28 DE MARZO DE 2023
Facebook: Agencia de Noticias Zihuatanejo





Crece demanda del turismo nacional por la pesca deportiva



> *Principalmente aquellos provenientes de Michoacán, Querétaro y Guanajuato*

EDGAR MAGAÑA

ZIHUATANEJO, GRO., A 28 DE MARZO DE 2023.-

En los últimos años el turismo nacional ha mostrado un mayor interés por la pesca deportiva, actividad que anteriormente solo era desarrollada por canadienses y estadounidenses.

El capitán de yate, Víctor "Güero" Cano, dijo que esto es más palpable en las personas que vienen de estados como: Guanajuato, Michoacán y Querétaro, quienes ahora buscan salir a pescar especies marinas como el marlín, pez vela y dorado que se encuentran en las aguas del doble destino de playa.



Anteriormente, la pesca deportiva era casi exclusiva de los turistas estadounidenses y canadienses que llegan en temporada invernal, pero ahora en todo el año hay visitantes nacionales que rentan una embarcación para disfrutar de un día en busca del pez vela y de las especies antes mencionadas.

A días del inicio de la Semana Santa, también hay quienes vienen a Ixtapa-Zihuatanejo en busca de vivir la experiencia de salir a pescar, ya que esta actividad genera emociones y experiencias muy gratas para quienes salen a altamar.

Este lunes la Secretaría de Turismo del Estado reportó una ocupación hotelera global del 52.0 por ciento. El Centro Integralmente Planeado (CIP) de Ixtapa logró un 55.3 por ciento de habitaciones de hotel ocupadas y Zihuatanejo obtuvo un 34.0 por ciento.





ANZ
AGENCIA DE NOTICIAS ZIHUATANEJO

MARTES 28 DE MARZO DE 2023
Facebook: Agencia de Noticias Zihuatanejo



Muy pocos canadienses utilizaron taxi para transportarse en temporada invernal

Optan por el servicio de urvan

EDGAR MAGAÑA

ZIHUATANEJO, GRO., A 28 DE MARZO DE 2023.-

La mayoría de los turistas extranjeros que llegan a Ixtapa-Zihuatanejo utilizan el transporte público colectivo para moverse en este doble destino, lo que generó una disminución en la demanda del servicio de taxi en los sitios de Ixtapa.

El dirigente de Taxista Libres de Zihuatanejo (TLIZA), René Rodríguez Rosas, externó que el 80 por ciento del turismo extranjero viene procedente de Canadá y la mayoría de los canadienses prefieren usar urvan para desplazarse porque les genera un ahorro.

La temporada invernal 2022-2023 no tuvo el repunte esperado para muchos trabajadores del volante; sin embargo, fue mucho mejor que la de 2020 y la de 2021, cuando la pandemia mermó la llegada de visitantes nacionales y también la llegada de los visitantes procedentes de otros países.

Actualmente, la mayoría de canadienses y estadounidenses ya se fueron de este doble destino, en los hoteles hay muy pocos hospedados y solo quedan aquellos que rentaron casas, villas o departamentos para su estadía en Ixtapa-Zihuatanejo.

Rodríguez Rosas recordó que en los meses anteriores se realizaban de uno a dos viajes por día para turistas extranjeros en la zona de Ixtapa, pero en los últimos días ya solo se logra un solo traslado, reiterando que la mayoría de la gente ya se encuentra de regreso en Canadá y en los Estados Unidos.









Estamos promoviendo Ixtapa-Zihuatanejo desde el Tianguis Turístico México: Jorge Sánchez Allec

ZIHUATANEJO.- 28 DE MARZO DEL 2023.-

Al realizar este lunes algunas actividades relacionadas con la edición 47 del Tianguis Turístico México 2023, que se lleva a cabo en la Ciudad de México con la participación de 70 países de los 5 Continentes, el presidente Jorge Sánchez Allec destacó que de la mano de la gobernadora Evelyn Salgado Pineda y representantes de la industria turística, se está aprovechando al máximo el evento mundial para promover Ixtapa-Zihuatanejo y fortalecer su posicionamiento como uno de los destinos de playa de nuestro país preferidos por los viajeros nacionales y extranjeros, además de buscar el mejoramiento en temas de la importancia de la conectividad aérea y el turismo de cruceros.

> *Cabe resaltar que al Tianguis Turístico México 2023 CDMX, que se desarrolla del 26 al 29 del presente mes en el Centro Citibanamex, del completo Hipódromo de las Américas, asisten representantes de 685 empresas provenientes de 70 países, mil 97 expositores de 522 empresas y 16 mil visitantes relacionados con la industria turística.*

En el primer día del importante evento, Ixtapa-Zihuatanejo y Acapulco llevan la delantera en cuanto a la presentación de la oferta turística guerrerense, lo que es motivo de satisfacción para gobernadora Evelyn Salgado Pineda, quien este lunes sostuvo una reunión con los alcalde de nuestro estado.







ANZ
AGENCIA DE NOTICIAS ZIHUATANEJO

MARTES 28 DE MARZO DE 2023
Facebook: Agencia de Noticias Zihuatanejo



DIF Zihuatanejo beneficia a más integrantes de sector comercio con campaña de salud visual

ZIHUATANEJO.- 28 DE MARZO DEL 2023.-

Al encabezar el pasado viernes, junto con integrantes del Cabildo, una nueva entrega de lentes graduados gratuitos de la campaña de salud visual "Ver Bien Zihua", en beneficio de hombres y mujeres en edad adulta que dedican la mayor parte de su tiempo al comercio semifijo en el destino de playa, el presidente Jorge Sánchez Allec y su esposa Lizette Tapia Castro se comprometieron a que el Ayuntamiento y el DIF Zihuatanejo seguirán apoyando a todos los integrantes de los sectores del municipio con acciones que les permitan tener mejores condiciones de vida.

Durante el evento que para ese afecto se desarrolló en el vestíbulo del palacio municipal, la presidenta honoraria del DIF Municipal, Lizette Tapia Castro, enfatizó que "esta es una forma de que ustedes tengan estos servicios de una manera más sencilla y que no pierdan lo más importante, que es su día de trabajo".

Agradeció la confianza que las y los comerciantes ahí reunidos han tenido en estas campañas emprendidas por el DIF y los invitó a estar al pendiente de muchas otras convocatorias que se están haciendo en beneficio de la salud, como la jornada gratuita de colposcopía para mujeres jóvenes y adultas, capacitaciones para padres de niños autistas, entre otras acciones.



Po su parte, el alcalde Jorge Sánchez Allec subrayó la importancia que reviste la participación de la gente en estas campañas, porque "lo que queremos es llegar a ustedes, a las mujeres y los hombres que trabajan en Zihuatanejo y por Zihuatanejo, con la finalidad de que el DIF pueda traer un apoyo para ustedes", al tiempo de mencionar algunos de los programas que se están desarrollando la actual administración municipal para contribuir en alguna medida a la economía de las familias del municipio.









Espacios limpios, dignos y seguros, el objetivo principal del programa municipal permanente “Peta Limpio”. Javier Aguilar “El Tocumbo “



PETATLÁN.- 28 DE MARZO DEL 2023.-

El Gobierno Municipal de Petatlan continúa con las jornadas de limpieza, las cuales esta semana recorrerán las diferentes Colonias, áreas verdes y espacios públicos de la ciudad.

Dichos trabajos de limpieza dieron inicio esta semana a lo largo de la Av. Independencia, donde se trabaja en el mantenimiento y poda de áreas verdes, así como el levantamiento de basura y tierra :3 la zona.

Los trabajos antes mencionados forman parte de las acciones que realiza el H. Ayuntamiento Municipal de Petatlan a través del programa municipal permanente “Peta Limpio”.

En Petatlan #TrabajamosParaTodos #VivamosLaCiudad #PetaLimpio

ANZ AGENCIA DE NOTICIAS ZIHUATANEJO

MARTES 28 DE MARZO DE 2023
Facebook: Agencia de Noticias Zihuatanejo

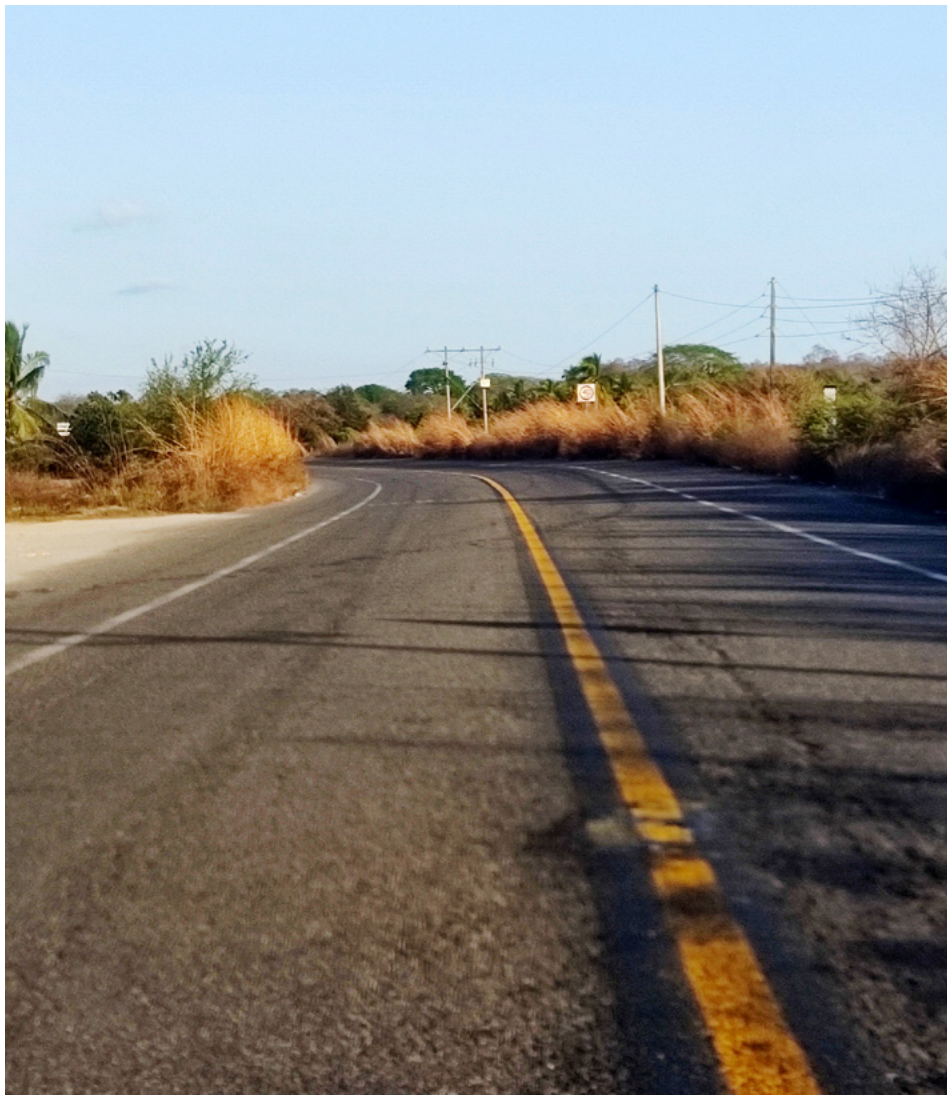

Deterioro y maleza, reportan en tramo carretera Feliciano-La Unión

EDGAR MAGAÑA

ZIHUATANEJO, GRO., A 28 DE MARZO DE 2023.-

Automovilistas reportaron deterioro y exceso de maleza en el tramo Feliciano-La Unión de la carretera federal Zihuatanejo-Lázaro Cárdenas, la cual recientemente fue rehabilitada a profundidad.

Los conductores informaron que en ese tramo carretero ya hay baches de consideración en puntos en los que hace unos meses la Secretaría de Comunicaciones y Transportes (SCT) llevó a cabo un reencarpetamiento que abarcó desde Zihuatanejo hasta llegar a los límites con el estado de Michoacán.

A ello se suma la maleza que no se ha cortado en meses, obstaculizando la visibilidad para los automovilistas que llegan o salen de Guerrero. A días del período vacacional de Semana Santa, se requiere una pronta intervención de la SCT para evitar accidentes.

Aunque la carretera se rehabilitó, también se deben tapar los baches porque algunos presentan varios centímetros de profundidad y ponen en riesgo a los conductores.



En aumento el interés por los Trueques por el Planeta en Zihuatanejo

> *Se realizó la edición 28 en donde participaron locales y extranjeros*

MIJAIL ABARCA

ZIHUATANEJO, GRO.- 28 DE MARZO DE 2023.-

La asociación civil Procosta México A.C, realizó con éxito la vigésima séptima edición del "trueque por el planeta" el pasado fin de semana. Cabe destacar que en esta primera edición, acudieron al evento al rededor de 40 personas entre locales y extranjeros a intercambiar artículos diversos.

La presidenta de esta asociación, Jessica Avendaño Gómez, manifestó que la realización de este evento, tiene como objetivo principal, disminuir la extracción de recursos naturales para hacer nuevos artículos, así mismo darle una segunda oportunidad a los productos de uso común que ya no se utilizan y cambiarlos por otros artículos que sean necesarios, todo libre de dinero.

El evento tuvo lugar en el Parian de Agua de Correa, en esta ciudad y puerto, cabe destacar que se planea se esté llevando a cabo cada último fin de semana de cada mes, también durante este año, de manera ininterrumpida.



Quienes participaron en el "Trueque por el planeta", tuvieron la oportunidad de hacerse de artículos que necesitaban, en buen estado y limpios, pusieron su granito de arena para cuidar el medio ambiente y ahorraron dinero, añadió Aidé Gomez.

Subrayó que la idea es de tener un espacio de convivencia donde se promueva una económica libre de dinero, negociación es lo mas importante, ya que hace que los participantes acuerden un ganar-ganar creando vínculos de acuerdo y palabra.

"Trueque por el Planeta es una iniciativa de ProCosta Mexico A.C que busca cuidar el medio ambiente, generar una económica alternativa que ayude a las familias, que sea un espacio de intercambio de bienes y servicios con el fin de darle un respiro al planeta evitando el consumo de mas recursos naturales para generar nuevos. Aquí puedes conseguir cosas útiles de buena calidad el último sábado de cada mes, invitamos a la ciudadanía a sumarse si tienen cosas que ya no usan, no ocupan o ya no les quedan"

Avendaño Gómez precisó que Los trueques son tan antiguos y añadió que en



épocas de crisis "nos cae bien retomar alternativas económicas para poder adquirir lo que necesitamos" y adjuntó que cada vez son más personas las que acuden a este evento mensual, el cuál ya tiene más de 2 años realizándose en el municipio de Zihuatanejo.

"Los invitamos a seguir las redes sociales de la organización para enterarte de las fechas y lugares del Trueque". Concluyó.

PROPONEN EN EL CONGRESO LA LEY DE SEGURIDAD ALIMENTARIA DEL ESTADO DE GUERRERO

CHILPANCINGO, GRO., 28 DE MARZO DE 2023.-

El diputado Antonio Helguera Jiménez presentó una iniciativa de Ley de Seguridad Alimentaria del Estado de Guerrero, con el objeto de garantizar el bienestar social de la población, resolviendo las carencias alimentarias provocadas por causas diversas en la entidad.

Desde tribuna, el legislador informó que el 24 de febrero de este año el Consejo Nacional de Evaluación de la Política de Desarrollo Social (Coneval) dio a conocer que Guerrero es el segundo estado con más pobres en el país, con el 66.4 por ciento de su población, y el 25 por ciento se encuentra en pobreza extrema.

Por lo anterior, externó la importancia de atender este tema desde el ámbito legislativo para garantizar a las y los guerrerenses el derecho a la alimentación, el cual se encuentra fundado y respaldado jurídicamente en el artículo cuarto de la Constitución General de la República, que dispone que toda persona tiene derecho a la alimentación nutritiva, suficiente y de calidad y el Estado lo garantizará, derechos que también están respaldados por la Organización de las Naciones Unidas para la Alimentación y la Agricultura (FAO) y otros Tratados Internacionales.

Abundó el legislador que, además, su propuesta recoge lo dispuesto en la Ley 102 de Desarrollo Social del Estado de Guerrero y adapta sus mandatos a esta disposición jurídica, fortaleciendo su positividad de acción administrativa, al otorgar certeza jurídica al Programa de Atención para la Seguridad Alimentaria, institucionalizando con ello la condición del programa especial y atendiendo la situación específica del hambre y la alimentación de los sectores más desvalidos, débiles y vulnerables de la entidad, para garantizar sus derechos y el respeto a la dignidad humana.

El diputado integrante de Morena dijo que el planteamiento pretende ampliar el marco del derecho administrativo estatal, incorporando figuras jurídicas, para que sea la o el titular del Ejecutivo estatal quien dirija la política de atención y seguridad alimentaria, a través de la Secretaría de Bienestar.

Asimismo, se instaura el mecanismo presupuestal para su ejecución; las atribuciones de la acción gubernamental del Programa para la Seguridad Alimentaria como la herramienta de gobierno, y las responsabilidades y sanciones a las que haya lugar por incumplimiento de la norma.

Esta propuesta fue turnada a la Comisión de Desarrollo y Bienestar Social del Congreso, para su análisis y dictaminación.





SGIRPCGRO Capacita a prestadores de servicios turísticos para disminuir incidentes en próximo periodo vacacional de Semana Santa

CHILPANCINGO, GRO., 28 DE MARZO DE 2023.-

Para salvaguardar la integridad de los visitantes y garantizar una excelente estadía en nuestros destinos turísticos durante el período vacacional de “Semana Santa”, la Secretaría de Gestión Integral de Riesgos y Protección Civil inició una serie de cursos de capacitación, dirigidos a prestadores de servicios turísticos de Acapulco, Taxco e Ixtapa Zihuatanejo.



El titular de la dependencia estatal, Roberto Arroyo Matus, aseguró que estas acciones preventivas, tienen el propósito de disminuir la incidencia de accidentes en albercas, playas y otros centros recreativos del estado, pero, sobre todo, reforzar la seguridad en aquellos lugares donde se prevé una gran afluencia de personas durante las vacaciones de “Semana Santa”.

Comentó que estos cursos de capacitación se realizarán durante tres días consecutivos, en las ciudades de Taxco, Acapulco y Zihuatanejo, en los que se incluyen los temas de primeros auxilios, RCP y rescates acuáticos.

Dijo que la indicación de la gobernadora, Evelyn Salgado Pineda, es desarrollar una estrategia preventiva para disminuir accidentes durante el próximo periodo vacacional, con el propósito de salvaguardar la integridad de los visitantes y garantizar una buena estadía en nuestros destinos turísticos.

Por lo anterior, Arroyo Matus indicó que se trabaja en coordinación con la Secretaría de Turismo del Estado, logrando una buena respuesta de los prestadores de servicios turísticos, quienes atendieron al llamado del

Gobierno del Estado durante el primer día de la capacitación.

En Acapulco el curso se desarrolló en el salón Dolores Olmedo del Centro Internacional Acapulco (CIA), donde se contó con la asistencia de poco más de 150 personas, entre salvavidas, restauranteros y hoteleros; mientras que, en la ciudad de Taxco, se realizó en las instalaciones del “Centro de Convenciones Taxco”, con la asistencia de 25 prestadores de servicios turísticos.

ANZ
AGENCIA DE NOTICIAS ZIHUATANEJO



Hasta mediados de junio se garantiza el riego en plantaciones de plátano, cocotero y mango en los ejidos de el Suchil y Tenexpa



MARCO ANTONIO VILLEGAS

TECPAN DE GALEANA.- 28 DE MARZO DEL 2023.-

La represa que se construye cada año en el mes de diciembre en el punto del río de Tecpan conocido como la Lajita para garantizar el riego en el ejido de el Suchil y Tenexpa en las plantaciones de plátano, cocotero, mango, papaya y otros productos tiene un impacto positivo en al menos el 80 por ciento de la superficie y el otro 20 por ciento se echa mano de pozos artesianos, informó en entrevista Félix Valdovinos Barrientos presidente del comité de riego.

El productor de plátano, señaló que la presa funciona hasta mediados del mes de junio y al llegar la primer creciente, producto de las lluvias en la parte alta y media de la sierra termina por llevarse el dique y de esta manera se viene un problema para ellos.

Refirió, que al no tener el abasto de agua mediante los canales de riego, tienen que aumentar los costos por concepto de compra de gasolina, mangueras y otros insumos para garantizar la producción y puedan tener una cosecha que les reditue ganancias.

Valdovinos Barrientos, recordó que aunque el río aumente de caudal las compuertas de captación del sistema de riego no pueden operar correctamente ya que están totalmente azolvadas requiriendo que se trabaje con maquinaria pesada, pero ante la falta de recursos económicos no pueden por si solos realizarlo.

Levantar una represa de estas dimensiones tiene un costo aproximadamente de entre 40 a 50 mil pesos, sin embargo las perdidas serían mayores si no se encauzará el agua en los canales.



Desaparecen 202 ejemplares en 8 años del zoológico de Chilpancingo

Ambientalistas y extrabajadores del Zoochilpan presentan informe sobre la baja de los animales desde 2015; buscan promover el rescate del parque



CHILPANCINGO, GRO., 28 DE MARZO DE 2023.-

Un informe presentado por un grupo de ambientalistas y extrabajadores del zoológico Zoochilpan arrojó que desde 2015 a la fecha, el número de ejemplares en el parque se ha reducido en 36.7 por ciento, lo que significa que desaparecieron al menos 202.

El grupo de expertos, encabezados por el exsecretario de Medio Ambiente, Octavio Klimek presentó los resultados de un foro para el rescate del zoológico.

El foro surgió a raíz de la desaparición de ejemplares y el despido del director, José Rubén Nava Noriega, a quien se le acusa de vender animales y de sacrificar a otros más para un convivio.

El foro tuvo como fin formular planteamientos para promover el rescate del zoológico y estos fueron enviados al Congreso del Estado y de la Unión, así como al gobierno de Guerrero.

La principal propuesta es que quien sea el titular del zoológico Zoochilpan, sea designado derivado de un proceso abierto, en el que se priorice la capacidad del aspirante y trayectoria.

Solicitaron la intervención de la Procuraduría Federal de Protección al Ambiente (Profepa) y que el zoológico retome su papel como promotora de la conservación de los animales.

En el caso de los ejemplares, se informó que en el peaje había 551 ejemplares en 2015 y al 2023, sólo había 349.



Retienen a 40 soldados y 15 policías estatales en Heliodoro Castillo

Más de 200 habitantes de 40 comunidades de la Sierra de Guerrero reclaman a las autoridades obra de pavimentación para conectar pueblos de la zona

CHILPANCINGO, GRO., 28 DE MARZO DE 2023.-

Habitantes de 40 comunidades de la Sierra de Guerrero de los municipios de Heliodoro Castillo y San Miguel Totolapan, mantienen retenidos a 40 soldados del Ejército Mexicano y 15 policías estatales en el estancamiento ubicado en el poblado de Puerto del Gallo, en el municipio de Heliodoro Castillo

La retención comenzó desde las 10 horas como medida de presión para las autoridades del gobierno federal y del estado, quienes no han dado respuesta a sus peticiones sobre obras de pavimentación de carreteras que conecte los pueblos de ambos municipios.

Más de 200 pobladores bloquean el estancamiento de los militares y policías estatales y advierten que se van a retirar hasta que exista respuesta por parte de las autoridades, por lo que exigen la presencia de representantes de la Comisión de Infraestructura, Carretera y Aeroportuaria del Estado de Guerrero.

Otra de las peticiones es que la Universidad Autónoma de Guerrero (Uagro) cumpla con la creación de alguna Unidad Académica que beneficie a los jóvenes de la Sierra.

ANZ
AGENCIA DE NOTICIAS ZIHUATANEJO



Inauguran la sala de exposición de stands del Tianguis Turístico 2023 y el pabellón Guerrero

La gobernadora Evelyn Salgado cortó el listón inaugural junto a la jefa de gobierno de CDMX, Claudia Sheinbaum y el secretario de Turismo, Miguel Torruco

Realizan recorrido por los stands de Michoacán, Estado de México, Tlaxcala, Guanajuato, Oaxaca y Turismo para todos

CIUDAD DE MÉXICO, A 28 DE MARZO DE 2023.-

La gobernadora Evelyn Salgado Pineda acompañó a la jefa de Gobierno de la Ciudad de México, Claudia Sheinbaum Pardo y al secretario de Turismo del Gobierno de México, Miguel Torruco Marqués a la ceremonia de inauguración y corte de listón de la sala de exposición de stands de la edición 47 del Tianguis Turístico.

Durante el acto protocolario, el secretario de Turismo federal anunció que se han superado las expectativas y adelantó que el próximo miércoles darán los pormenores de las cifras correspondientes a los logros alcanzados. En tanto que la jefa de Gobierno agradeció a todos los que hacen posible este evento, que muestra la belleza de cada uno de los estados de la República, de la Ciudad de México y de todas las empresas participantes.





Como parte de esta inauguración, se llevó a cabo un desfile de trajes típicos de las distintas entidades participantes y se realizó la presentación del Ballet Teletón. Además, se hizo la develación del billete de la Lotería Nacional conmemorativo de esta edición del Tianguis Turístico.

Enseguida la gobernadora Salgado Pineda acompañó a la comitiva al recorrido, en donde se llevó a cabo la inauguración del pabellón de Guerrero y visitaron los stands de Michoacán, Estado de México, Tlaxcala, Guanajuato, Oaxaca y el denominado Turismo para todos, que busca promover el turismo incluyente.

Asistieron a este evento la gobernadora de Quintana Roo, Mara Lezama Espinosa; la gobernadora de Tlaxcala, Lorena Cuéllar Cisneros; el gobernador de Yucatán, Mauricio Vila Dosal; el subsecretario del Gobierno de México, Humberto Hernández Haddad; la secretaria de Turismo de la Ciudad de México, Nathalie Desplas; el director general del Tren Maya, Óscar David Lozano Águila; la directora general de la Lotería Nacional, Margarita González; el presidente de la Concanaco-Servytur, Héctor Tejada; el presidente de la Canirac, Germán González Bernal, entre otros.



Estamos diversificando el turismo de Guerrero con más y mejores productos: Evelyn Salgado



> *Por primera vez la Sierra presente en el Tianguis Turístico 2023 a través de proyectos de ecoturismo*

> *La Ruta del Café y la Ruta del Mezcal se hacen presentes en esta edición*

> *Se anuncia el proyecto de la Ruta de la Plata, Oro y Playa (POP)*

CIUDAD DE MÉXICO, 28 DE MARZO DE 2023.-

Hoy el turismo se está diversificando", señaló la gobernadora Evelyn Salgado Pineda durante la inauguración y corte de listón del Pabellón Guerrero, esto en el marco de la 47 edición del Tianguis Turístico que se lleva a cabo del 26 al 29 de marzo en Ciudad de México. En este espacio, la mandataria destacó que por primera vez se incluye a la Sierra en esta estrategia integral para promover los destinos y fortalecer la principal actividad económica de la entidad suriana.

"Guerrero es un estado maravilloso con diferentes tintes, colores, sabores, para todos los gustos. Vamos a seguir creciendo en la medida en que también vayamos trabajando de manera coordinada como lo hemos hecho hasta ahora", expresó la mandataria, quien, en compañía de alcaldes de municipios de vocación turística, ratificó su compromiso de seguir apoyando la diversificación de esta actividad.

> *Acompañada por el secretario de Turismo estatal, Santos Ramírez Cuevas, la gobernadora destacó la historia, cultura, tradición, gastronomía y toda la riqueza con la que cuentan los municipios de Guerrero, lo que permite ofrecer una gran variedad de productos como la propuesta para consolidar el proyecto ecoturístico la Cumbre del Cielo, que se realizará en el municipio de Leonardo Bravo, mejor conocido como Chichihualco.*

También informó que en esta edición se incluyen nuevos productos como la Ruta del Mezcal y la Ruta del Café, además de que se trabaja en la Ruta POP, llamada así por incluir la plata de Taxco, el oro de Iguala y la playa de Acapulco.





Salgado Pineda dijo que este es un trabajo coordinado con los alcaldes para lograr que Guerrero se consolide en el turismo de aventura, ecoturismo, turismo religioso y el turismo de playa en las regiones de Costa Grande, Costa Chica y Acapulco. "Guerrero siempre seguirá brillando en cualquier escenario, desde cualquier plataforma, siempre lo decimos hay que hablar bien de todo lo que tenemos, no porque sea mentira, no porque queramos quedar bien, sino porque es una realidad. Guerrero es un estado maravilloso y lo que está hecho en Guerrero está bien hecho", añadió.

La jefa del Ejecutivo estatal detalló que en esta edición se cuenta con 95 expositores y se tienen confirmadas más de 2 mil citas de negocios, las cuales se atenderán en concurrencia entre la iniciativa privada y los gobiernos municipales.

En cuanto al tema de seguridad, la mandataria dijo que está garantizada y todos los días se trabaja coordinadamente con la Secretaría de la Defensa Nacional (Sedena), Guardia Nacional, Marina, Secretaría de Seguridad Pública, Fiscalía y todas las autoridades municipales.

De manera previa, la gobernadora se reunió con los alcaldes de Acapulco, Abelina López Rodríguez; de Taxco, Mario Figueroa Mundo; de Zihuatanejo, Jorge Sánchez Allec; de Coyuca de Benítez, Ossiel Pacheco Salas; de Benito Juárez, Glafira Meraza Prudente; de Iguala, David Gama Pérez; de Tecpan, Yasir Deloya; de Ixcateopan de Cuauhtémoc, Naucelia Castillo Bautista; de Tixtla, Moisés Antonio González Cabañas y de Leonardo Bravo, Jorge Saúl Villa Adame.

ANZ AGENCIA DE NOTICIAS ZIHUATANEJO

MARTES 28 DE MARZO DE 2023

Facebook: Agencia de Noticias Zihuatanejo

Dice Córdova adiós a Junta Ejecutiva del INE

CD. DE MÉXICO

El presidente del INE, Lorenzo Córdova, se despidió de la Junta General Ejecutiva, órgano interno encargado de las decisiones administrativas del Instituto.

El consejero también anunció que el Consejo General emitirá esta noche un acuerdo para suspender todas las actividades encaminadas a la implementación del Plan B de la reforma electoral, hasta que la Suprema Corte de Justicia resuelva el fondo de la controversia constitucional.

Al finalizar la sesión de la Junta, Córdova hizo un recuento de los logros en nueve años que estuvo al frente del Instituto, tras la implementación de la reforma electoral del 2014.

Argumentó que la mayoría de las decisiones en el Consejo se aprobaron por unanimidad o mayoría. Incluso, recalcó, que los nombramientos de 33 directores o titulares de unidades técnicas que él planteó se avalaron por mayoría.

La Junta General Ejecutiva está integrada por los 16 titulares de direcciones generales, unidades técnicas y coordinaciones generales del INE, que en los últimos nueve años sesionó 279 ocasiones.

"Al concluir este periodo en la presidencia del INE y de esta Junta General les reitero, como presidente, todo mi respeto y



mi más sincero afecto, y como ciudadano les digo sólo gracias, muchas gracias.

"Hoy desde la Junta, mañana para algunos en otros espacios, sigamos fortaleciendo la institucionalidad democrática que tanto le ha costado construir a la sociedad mexicana, que siempre será necesaria para la paz pública y el desarrollo de nuestro país. Y como coordinador de este trabajo, muchas gracias y hasta siempre", dijo.

El secretario ejecutivo, Edmundo Jacobo, que fue su mano derecha durante nueve años, le aseguró que es ejemplo de un demócrata.

Enseguida, los directivos, que fueron propuestos por él y jamás votaron en contra de un acuerdo, le brindaron un minuto de aplausos.

En la última sesión, escuchó el informe sobre sanciones administrativas por parte del titular del Órgano Interno de Control, Jesús George, con quien ha tenido diferencias por su cercanía con Morena y sus críticas.

El funcionario informó que a través de los canales para denunciar actos de corrupción o comportamiento se recibieron 4 mil 265 quejas, pero todas son sobre el servicio en módulos de credencialización, por lo que 415 sí se consideraron relevantes, pero únicamente 88 se consideraron graves.

Se iniciaron 17 procedimientos de responsabilidades, pero 13 de ellos se consideran no graves, y los cuatro restantes son por abuso de funciones, conflicto de interés por pagos indebidos o por no contar con el certificado de estudios correspondiente.

Echan para atrás aval a lineamientos del Plan B

Este lunes, el Consejo General aprobaría los primeros lineamientos para la implementación del Plan B, pero -en su lugar- se aprobará un acuerdo para suspender todas las actividades encaminadas a su aplicación, luego de la suspensión de la reforma emitida por el Ministro Javier Laynez.

"Se determina suspender los trabajos de modificación de los instrumentos normativos y administrativos del Instituto para la implementación de la reforma electoral 2023, así como el Plan de Trabajo y Cronograma.

"Las Direcciones Ejecutivas y Unidades Técnicas, así como los órganos desconcentrados locales y distritales del Instituto, deberán aplicar en el ejercicio de sus funciones las disposiciones vigentes hasta antes de la publicación del Decreto (del Plan B)", indica el resolutivo que será votado por el Consejo.

El Comité para implementar la reforma había establecido que del 17 de marzo al 31 de octubre, el INE se dedicaría a crear lineamientos para realizar la reestructuración, reformar los instrumentos normativos y administrativos para acoplarlos a la reforma y calcular el costo que implicaría la reestructuración orgánica y ocupacional del Instituto, por lo que la aplicación del Plan B se realizaría hasta noviembre.

Sin embargo, el Comité Técnico deberá continuar con el análisis de impacto normativo de la reforma a la Ley General de Comunicación Social, que también forma parte del Plan B, esto debido a que un Ministro de la SCJN únicamente determinó su suspensión en el Estado de México y Coahuila.

Por ello, se deberá adecuar la normatividad sobre propaganda gubernamental, comunicación social, equidad e imparcialidad en los procesos electorales.

Con la nueva normatividad, se permite que los funcionarios públicos emitan su opinión sobre temas electorales, justo en un proceso de elección, y se establecen reglas para la contratación de propaganda gubernamental.

Las nuevas disposiciones deberán estar listas antes del arranque del proceso electoral, que sería en septiembre si la Suprema Corte de Justicia no resuelve el fondo antes.

Envía Pedro Castillo carta a AMLO desde la cárcel

CD. DE MÉXICO

Desde la cárcel, el ex Presidente de Perú, Pedro Castillo, escribió una carta de puño y letra a Andrés Manuel López Obrador, en la que le pide "apoyar" a su País.

Castillo explica a López Obrador que tanto su estrategia de defensa, como el plan de "apoyo" a Perú, en el que participarían otros países, estará coordinado por su abogado.

> *La misiva fue compartida por López Obrador después de recibir en Palacio Nacional al abogado del depuesto Mandatario, el argentino Guido Croxatto.*

"Le pido que tenga las consideraciones correspondientes con Guido y el equipo, y los hermanos de los países comprometidos en esta justa causa, para apoyar al Perú", se lee en la carta.

"La estrategia internacional de mi defensa va a estar liderada por el abogado argentino Guido Coxatto, le he encomendado esta especial tarea, que él lleva adelante con especial compromiso", agrega.

El político encarcelado además le pide a López Obrador que haga las coordinaciones necesarias junto con su abogado y los países "hermanos".

> *"Mi libertad es secundaria, la verdadera libertad que se debe apoyar, querido hermano Presidente, es la de nuestro pueblo hoy reprimido y con decenas de compatriotas muertos a balazos", añade.*

"Sus madres los lloran sin ser escuchadas, no hay justicia, sitian la universidad, a mi familia la hostigan, siento tener cada vez menos derechos, no soy el único".

No es la primera vez que abogados argentinos se comprometen con el pueblo peruano, agrega Castillo en la carta escrita en letra cursiva.

> *Castillo compartió a López Obrador que hay "poderes" que no sólo intentan recortar los derechos fundamentales, sino empobrecer a la gente.*

"Nuestros hermanos y hermanas indígenas parecen tener menos derechos que los demás ciudadanos. El racismo sigue, no ha terminado", señala.



"Un enorme abrazo, mi hermano compañero Presidente. El Perú jamás olvidará que México fue el primer país en apoyarnos desde el primer día".

El Jefe del Ejecutivo ha sido un férreo defensor de Castillo desde su destitución y encarcelamiento, y un duro crítico del Gobierno de la Presidenta Dina Boluarte.

Hace unas semanas, López Obrador también recibió en Palacio Nacional a la esposa de Castillo, quien recibió asilo de México y le pidió al Presidente apoyar al ex Mandatario.

"Desde esta celda, (...) con anhelo de la libertad pronta de mi pueblo, lo saludo con toda la fuerza y esperanza para agradecerle a usted y a todo el pueblo mexicano por el respaldo a las luchas juntas del Perú y el apoyo permanente a mi familia", agrega la carta.

"Me siento un (continuador) de las luchas que siempre ha dado el pueblo mexicano, el lugar donde nació el constitucionalismo social".



Presenta Pumas a Antonio Mohamed como técnico

CD. DE MÉXICO

Antonio Mohamed oficialmente se convirtió en el nuevo entrenador de los Pumas.

El estratega argentino fue presentando con el equipo auriazul la tarde de este lunes en las instalaciones de la Cantera, acompañado por Leopoldo Silva, presidente del club, y Miguel Mejía Barón, director deportivo.

"Quiero agradecer a la directiva por la confianza depositada en mi y en mi cuerpo técnico. Es muy ilusionante tomar un equipo grande como Pumas, siempre fue un objetivo de trabajo llegar a este club tan histórico y con tanto ADN, así que esperamos estar a la altura de un equipo tan importante en el país", fueron las primeras palabras del "Turco" como DT felino.

Poco antes de su presentación, el sudamericano plasmó su firma en el contrato que lo vincula con la institución universitaria hasta junio del 2024.

El propio Mohamed reveló que tuvo propuestas para llegar al banquillo felino desde octubre del año anterior, pero hasta ahora que se pudo llegar a un acuerdo.

"Me contactaron en octubre, pero el cuerpo técnico todavía no estaba preparado, veníamos de salir de ciertas situaciones por resolver en Brasil y el destino quiso que nuevamente tuviéramos la posibilidad ahora", dijo.

"A mi me movilizan los grandes desafíos y creo que no había un desafío más grande y más motivador que dirigir a Pumas y por eso estamos acá", declaró sobre lo que lo motivó para llegar a CU.

Mohamed ha dirigido a equipos como Xolos, Monterrey y América en la Liga MX, pero su pasado azulcrema no le preocupa de cara al recibimiento de la afición auriazul.

"Eso no tiene nada que ver porque yo hoy estoy aquí y tengo la camiseta bien puesta. Mi pasado no tiene nada que ver", aclaró el técnico, quien tuvo su más reciente aventura con el Atlético Mineiro de Brasil.

Será hasta el próximo 3 de abril cuando el "Turco" tome las riendas del equipo, por lo que no dirigirá a los felinos hasta la Fecha 14 ante Atlético de San Luis.

VE 'CHICHARITO' EXAGERADOS ABUCHEOS PARA COCCA

CD. DE MÉXICO

Mientras las críticas llueven sobre el estilo de juego de la Selección Mexicana tras los dos primeros partidos de Diego Cocca al frente, el delantero del LA Galaxy, Javier Hernández, abrió el paraguas ante la afición y la opinión pública.

El jugador mexicano señaló que si bien los seguidores del Tricolor pueden exigir, también deberían apoyar cuando los resultados no sean favorables y consideró exagerado abuchear apenas en el comienzo de la era Cocca.

"Todos como fanáticos tenemos todo el derecho de pedir, exigir o quejarnos si las cosas no van como queremos; pero si tu Selección va ganando, uno aplaude; si tu Selección no obtiene resultados, te quejas ¿No es un poco extremo? ¿Y dónde queda el apoyo? Porque cuando caen los goles, y todo sale bien, no hay apoyo, lo que hay son festejos, y cuando la Selección va empatando en tu estadio contra Jamaica, abucheas, tampoco estás apoyando", expresó "Chicharito" en una transmisión en Twitch.

"Apoyo es lo que falta. Como fanático uno puede, creo, quejarse, abuchear, silbarse. Claro que sí, cada quien es libre de hacer lo que quiera, pero entonces no hay apoyo a la Selección, contra Jamaica se dominó, se tuvieron llegadas, y no se pudo concretar, tampoco se perdió... entonces creo que no es para abuchear, tampoco celebrar. Uno se puede quejar, porque cuando no se gana, soy el primero que se queja como jugador, y que me siento de la chingada pero luego luego en el segundo encuentro de Cocca ¿Que se abuchee?".

Incluso sostuvo que ni el presidente Andrés Manuel López Obrador, es el responsable de que le vaya bien al Tri.

> *"Para que a México le vaya bien no depende del 'Peje', no depende de Cocca, no depende de 'Chicharito', ni de Raúl Jiménez o 'Chucky'. Depende de todos nosotros, para que nos merezcamos ser campeones del mundo, y para merecerlo tenemos que mejorar, empezando jugadores, luego aficionados, directivos y al final medios de comunicación y esa es mi opinión".*



ANZ
AGENCIA DE NOTICIAS ZIHUATANEJO

Lo que quería era alzar mi voz.- Melissa Galindo

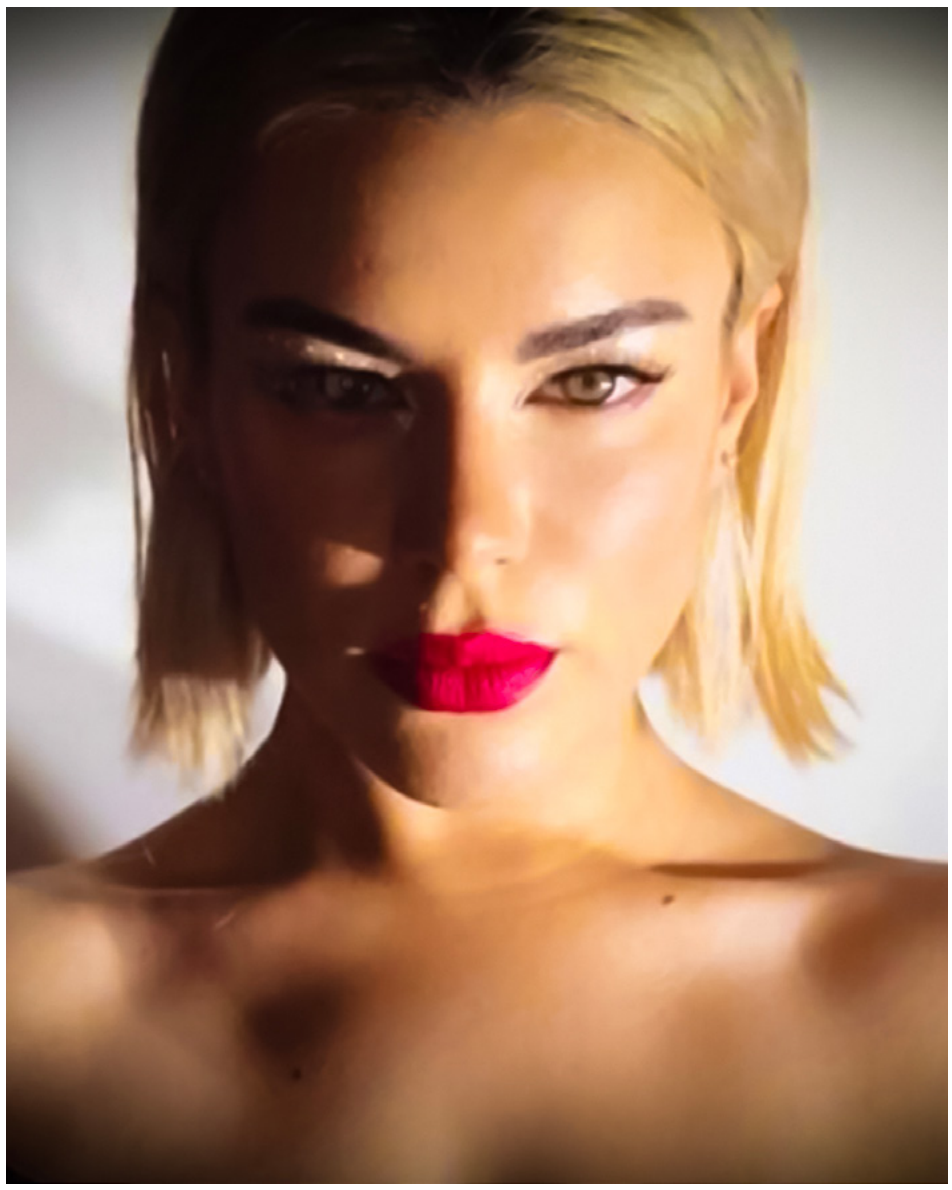

CD. DE MÉXICO

La cantante Melissa Galindo dijo que no esperaba que Kalimba la demandara tras denunciarlo de manera pública por presunta agresión sexual, ya que su único propósito era levantar la voz.

A pocos días de que Kalimba anunciara acciones legales contra la artista originaria de Culiacán, Sinaloa, por los señalamientos realizados en Instagram, ella reapareció en un evento musical, donde explicó que no ahondará en el tema porque no quiere revictimizarse.

"La verdad nadie la puede tumbar. Nada ni nadie la puede tumbar, yo te repito, no he estado viendo nada, he estado muy aislada. No esperaba que tuviera esa respuesta, literal no era mi intención. Lo que quería era alzar mi voz y evitar que a más personas les siga pasando.

"Hice lo que tenía qué hacer, levanté la voz, de pronto da miedo por los comentarios, pero cuando haces lo correcto tienes la paz interior. No voy a estar haciéndome la víctima, no me voy a revictimizar, porque también es molesto, nadie quiere hablar de esto", aseveró la cantante al programa Venga la Alegría.

Por otra parte, Galindo dijo que no hablará de los detalles sobre los asuntos legales con motivo a la presunta agresión, argumentando que no desea hablar del tema y que quizás podría llegar a compartir información del caso a través de algún comunicado en el futuro, pues quiere evitar entrevistas a los medios.

El pasado 15 de marzo, Melissa Galindo denunció en redes sociales a Kalimba por presunto acoso y tocamientos indebidos registrados hace tres años.

Aunque Melissa no dio detalles de alguna acción legal, el intérprete de "Se Te Olvidó" informó el 17 de marzo que lo estaban difamando, por lo que le respondió a la cantante con una demanda por daño moral.

"No hablé en su momento porque cuando le pedí consejos a mi gente cercana y gente que se dedica al medio me dijeron 'no digas nada' porque te vas a convertir en la problemática de la industria", concluyó la artista.

Jennifer Aniston le apuesta al humor en nuevo filme



PARIS, FRANCIA

El mundo necesita más humor, en especial Estados Unidos, considera la actriz Jennifer Aniston, estrella junto a su colega Adam Sandler de Misterio a la Vista, una comedia ligera de detectives.

"La comedia ha evolucionado, las películas han cambiado. Ahora es más difícil porque debes tener mucho cuidado, lo cual nos complica el trabajo a los actores, porque la belleza de la comedia consiste en reírnos de nosotros mismos, reírnos de la vida", declara Aniston en entrevista con medios en París, para presentar la película.

Y luego exclama: "¡el mundo necesita más humor! Especialmente en Estados Unidos, que está demasiado dividido".

Una serie televisiva como Friends, de enorme éxito en la década de los 1990, que lanzó la carrera de Aniston y de otros actores, no sería posible con el mismo guión en la actualidad, asegura la actriz.

"Hay toda una nueva generación, chicos que ahora miran episodios de 'Friends' y les parecen ofensivos", opina, en alusión al discurso políticamente correcto.

"No sé, todo el mundo encuentra algo ofensivo" actualmente, suspira la actriz.

Sin embargo una serie como Friends abordó temas como la homosexualidad de manera abierta y comprensiva, siempre bajo el prisma del humor.

"Había cosas que nunca fueron intencionadas, y otras que quizás deberíamos haber meditado más. Pero tampoco había la misma sensibilidad que hay ahora", reflexiona Aniston.

Una pareja despistada

Para Misterio a la Vista, Aniston y Sandler no solo se visten como turistas, sino que actúan como verdaderos estadounidenses despistados Esa es la trama de la película, que se estrena en Netflix el próximo 31 de marzo.

Alentados por ese golpe de suerte, ambos han fundado en Misterio a la Vista una agencia de detectives que va de mal en peor. Hasta que el secuestro de un amigo millonario les permite viajar a París y meterse en otras aventuras.

Aniston y Sandler pueden parecer dos turistas despistados en la pantalla, pero a la hora de producir la película no se les escapa ningún detalle, aseguran los actores franceses Danny Boon y Mélanie Laurent.

"Hay un grupo de escritores que revisan constatemente el guión al mismo tiempo que rodamos", explica en entrevista Dany Boon, que interpreta a un policía francés algo despistado.





Se incendia nodriza que transportaba varios vehículos en la Siglo XXI

ARTEAGA, MICHOACÁN. - 28 DE MARZO DEL 2023.-

Solo daños materiales dejó el incendio de un vehículo nodriza que transportaban vehículos Nissan cuando circulaba sobre la Autopista Siglo XXI, en el tramo Lázaro Cárdenas - Nueva Italia, en el kilómetro 252.

El hecho se registró la tarde de este lunes, luego que el camión tuviera una falla electromecánica comenzó a incendiarse y afectar los vehículos nuevos que transportaba.

Al lugar acudieron bomberos que procedieron a combatir el fuego, mientas que el personal de la Guardia Nacional, resguardaron la zona.

Fueron cuatro camionetas Nissan Kicks; dos con daños parciales y dos que fueron pérdida total.



ANZ
AGENCIA DE NOTICIAS ZIHUATANEJO

Turista se ahoga en playa Linda

> *Fua hallado por el personal de la Marina y trasladado al muelle de playa Principal*

ZIHUATANEJO, GRO.- 28 DE MARZO DEL 2023.-

Un turista procedente de Morelia, Michoacán, se ahogó la tarde del domingo y fue hasta este lunes por la mañana que localizaron su cuerpo en playa Linda.

Fue a las 8:00 horas de este lunes, luego de realizar recorridos en una embarcación el personal de la Secretaría de Marina localizó el cuerpo del turista Fernando Sánchez Arzate, de 35 años de edad, originario de Morelia, Michoacán.

Fue el domingo por la tarde, que dos turistas fueron revolcados por una ola, pero solamente uno logró salir y pidió ayuda a los salvavidas de Protección Civil del estado porque su amigo ya no salió del agua ya que pudo haberse golpeado con la arena.

Tras los recorridos de los cuerpos de rescate y del personal de Marina no lograron encontrar al turista ese mismo domingo, fue hasta el amanecer del lunes que salió a flote.

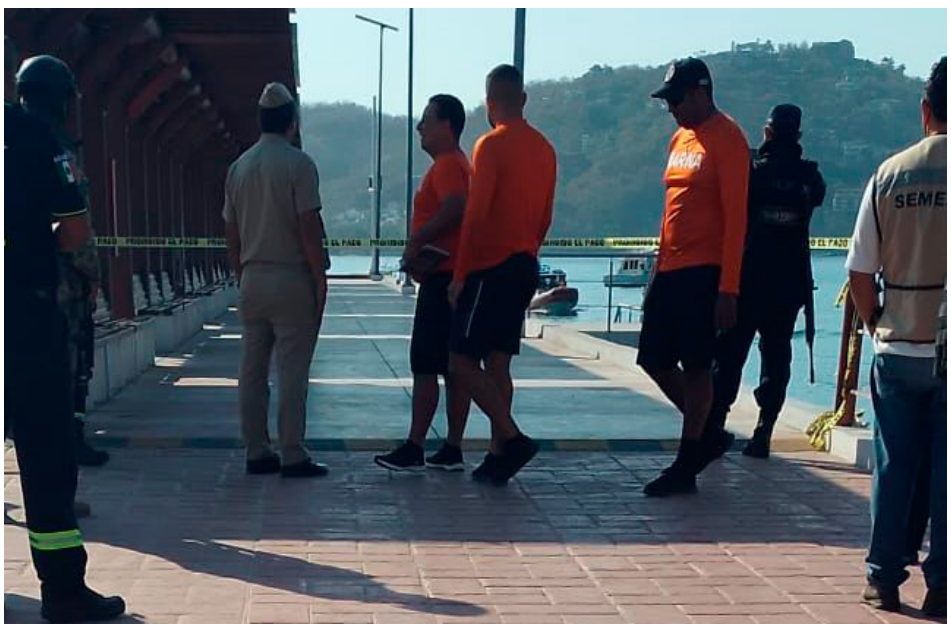

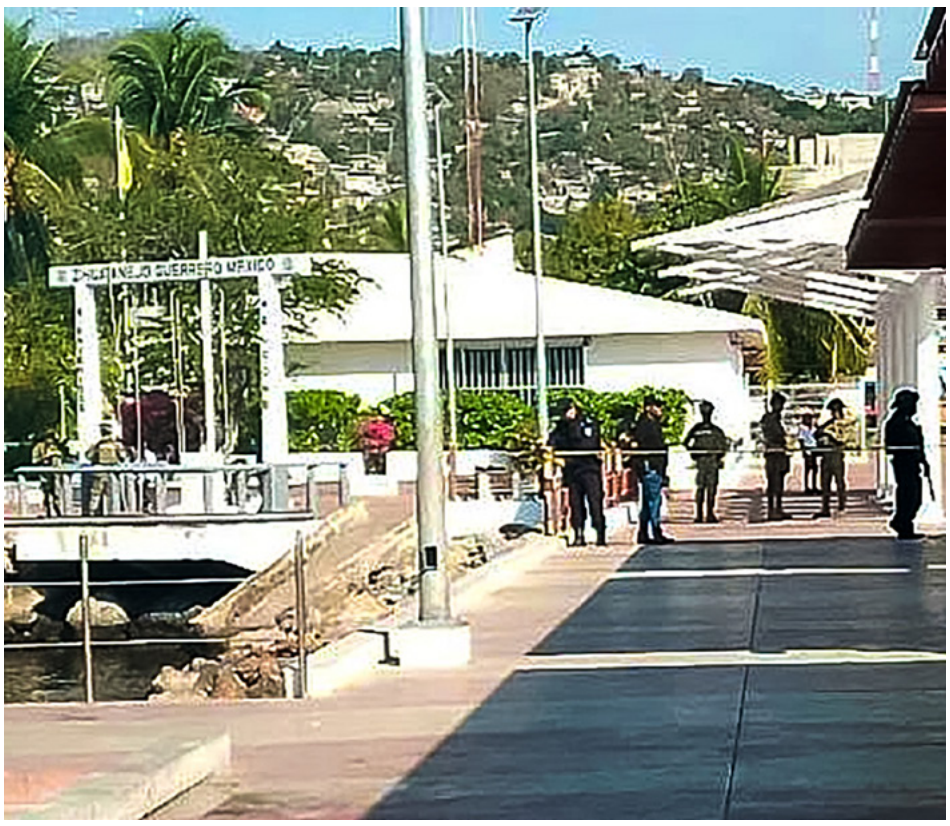

El cuerpo de Fernando Sánchez fue trasladado en la embarcación de la Marina hacia el muelle de playa Principal, hasta dónde llegaron los agentes de la Fiscalía General del Estado a realizar las diligencias de ley.

Al final, el fallecido fue trasladado al Servicio Médico Forense (Semefo) y este mismo lunes fue reclamado por sus familiares para trasladarlo a sepultar a Morelia.



Llegan 501 guardias nacionales a Acapulco para reforzar la seguridad

> *Los agentes se suman a los 646 militares que patrullan las calles del puerto como parte de la estrategia de vigilancia en las colonias*

ACAPULCO, GRO., 28 DE MARZO DE 2023.-

En una acción para mejorar la seguridad en Acapulco, 501 agentes de la Guardia Nacional llegaron al puerto para apoyar las labores de inteligencia y brindar seguridad en las colonias más afectadas por la delincuencia. La llegada de estos agentes federales se suma a los 646 militares que ya están patrullando las calles de Acapulco como parte de la estrategia de Seguridad del Estado Mexicano, lo que da un total de mil 146 militares y agentes de la Guardia Nacional en la ciudad.

Después de las 12 horas, los 501 agentes llegaron a bordo de 50 vehículos oficiales, entre patrullas, ambulancias y camiones, y llevaron a cabo un recorrido por la Costera Miguel Alemán.

En entrevista, el inspector del segundo batallón de la Guardia Nacional, Carlos Alberto Toms Oregua afirmó que la misión principal de los agentes es salvaguardar la vida e integridad de todas las personas y sumarse a los trabajos que llevan a cabo todas las dependencias de seguridad, ya que vienen al puerto por tiempo indefinido.

El inspector Toms Oregua explicó que los agentes llevarán a cabo actividades de apoyo en estructura de la seguridad pública de los tres órdenes de gobierno mediante patrullajes a pie y mediante patrullajes motorizados en las colonias de mayor incidencia delictiva y donde se presenta la mayor cantidad de homicidios vinculados con la delincuencia organizada, tales como la colonia centro, Progreso Palma sola, Renacimiento, Cruces, Emiliano Zapata y La Sabana, entre otras.

Otro de los objetivos de la llegada de los agentes de la Guardia Nacional es la detención de integrantes de la delincuencia organizada que operen en el puerto y así poder disminuir los índices delictivos. La presencia de estos agentes es una muestra del compromiso del gobierno mexicano en la lucha contra la inseguridad en el país.

