

ANZ
DIARIO DIGITAL
ZIHUATANEJO, GUERRERO / DIRECTOR GENERAL: ROGELIO CENDEJAS ROSALES
TEL: 755 101-9983 / MARTES 21 DE MARZO DE 2023

COMO NUNCA ANTES SE ENFRENTA A LOS GRUPOS DELICTIVOS EN GUERRERO": EVELYN SALGADO



"Reconoce la población de Tierra Caliente y La Sierra el trabajo decidido de combate a la inseguridad por parte de la Gobernadora

Ixtapa-Zihuatanejo no es frecuentado por los "Spring Breaks

ZIHUATANEJO, GRO.- 22 DE MARZO DE 2023.-

El Director Ejecutivo de la Oficina de Convenciones y Visitantes de Ixtapa Zihuatanejo (OCVIZ) Pedro Castelán Reyna, manifestó que Ixtapa Zihuatanejo no ha sido destino de playa para el turismo extranjero de primavera llamados "Spring Breakers"



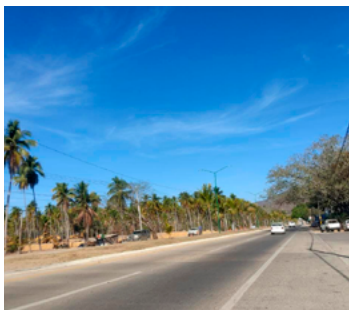

Necesario construir un puente peatonal en zona de Fragata

Inversionistas estadounidenses buscan crear desarrollo turístico en playa Blanca

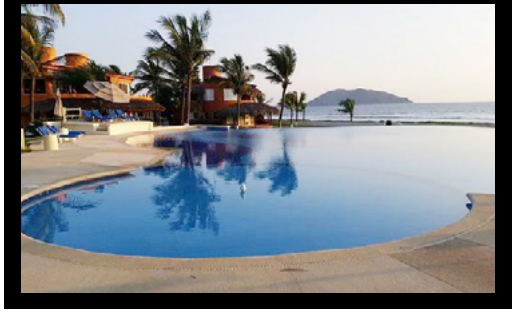

ANZ
AGENCIA DE NOTICIAS ZIHUATANEJO

MARTES 21 DE MARZO DE 2023
Facebook: Agencia de Noticias Zihuatanejo



El poder siempre debe utilizarse para el progreso del país: Benito Juárez



Logia Simbólica 101, Número 12 del Oriente de Zihuatanejo, conmemoró ayer el aniversario del natalicio del Benemérito de las Américas.

ROGELIO CENDEJAS

ZIHUATANEJO- 22 DE MARZO DEL 2023.-

Integrantes de la Respetable Logia Sombólica "Benito Juárez" 101 Número 12, destacaron en la conmemoración hoy del 217 aniversario del Natalicio de Don Benito Pablo Juárez García los valores y virtudes que deben tener tanto los gobernantes como los ciudadanos y es que el poder debe utilizarse siempre para el progreso del país.

Dicho evento fue encabezado por el Venerable Maestro, Sigifredo Maciel Reséndiz, y cada uno de los integrantes de la Logia Simbólica, asistiendo como invitado el Presidente Municipal, Jorge Sánchez Allec y su esposa la presidenta honoraria del DIF municipal, Liz Tapia Castro, así como por los regidores de la Comuna.

En su discurso, el orador oficial, Jorge Alberto Alemán Aponte, miembro de la Logia, invitó a los presentes a continuar con los ideales de Don Benito Juárez, "Desde nuestras trincheras honremos su lucha y continuemos con los ideales de este coloso de Guelatao, velando para que la soberanía siempre resida en el pueblo, para que luchemos por la democracia, respetando siempre la igualdad, la libertad y la tutela de los derechos de todas las personas".

Asimismo, rememoró, que Benito Juárez, nacido en 1806 en el pueblo indígena de Guelatao, enclavado en las montañas del estado de Oaxaca, enfrentó siempre adversidades por prejuicios sociales, dada la pobreza y marginación en la que vivían pero aun así, concluyó los estudios en latín, filosofía, teología y derecho.

Fue pues, Juárez ejemplo, dijo, de un hombre libre y buenas costumbres, quien con la palanca de estudios constantes, logró una trayectoria intachable ocupando cargos como: Diputado Federal, Presidente de la Suprema Corte de Justicia de la Nación y Presidente de los Estados Unidos Mexicanos, en un periodo prolongado desde 1857 hasta 1972.

Agregó que el Benemérito de las Américas protagonizó una de las épocas más importantes de la historia de nuestro país, cuando México se consolidó como una República, manteniendo también una gran relación con una generación de liberales, y siempre recordado por todas las generaciones de su tiempo y hasta el día de hoy como uno de los principales líderes de la historia de nuestra nación.

Después del discurso, tanto los integrantes de la Respetable Logia Simbólica, Benito Juárez 101, Número 12, así como el alcalde, Jorge Sánchez Allec, colocaron cada uno una ofrenda floral en el monumento a Benito Pablo Juárez García.







ANZ
AGENCIA DE NOTICIAS ZIHUATANEJO

MARTES 21 DE MARZO DE 2023
Facebook: Agencia de Noticias Zihuatanejo

Necesario construir un puente peatonal en zona de Fragata

*Ante el crecimiento habitacional y comercial

EDGAR MAGAÑA

ZIHUATANEJO, GRO., A 22 DE MARZO DE 2023.-

El crecimiento habitacional y comercial hace necesario construir un puente peatonal en el bulevar Aeropuerto a la altura de Fragata, lugar en el que se han registrado varios accidentes.

El ingeniero civil, César Hernández Albuerne, externó que en ese punto hay gaseras, empresas de venta de pollo, una unidad habitacional, una tienda de conveniencia y actualmente se construye un edificio para un distribuidor de vehículos todo terreno.

Ante el crecimiento que se ha tenido en los últimos años, es vital la colocación de un puente peatonal para las personas que cruzan ambos sentidos del bulevar Aeropuerto, una vía rápida en la que diariamente transitan miles de vehículos. Además de que la tienda de conveniencia que ahí se ubica registra un flujo importante de clientes que son personas que viven en la unidad habitacional Fragata o que van en carretera y se detienen para comprar diferentes productos.

El jueves de la semana pasada una patrulla de la Guardia Nacional atropelló a una persona que cruzaba el bulevar Aeropuerto, la cual falleció al instante. Además de que en otras ocasiones ya han habido varios percances con consecuencias trágicas.



Población dejó de comprar cubrebocas

*A tres años del inicio de la pandemia por Covid-19

EDGAR MAGAÑA

ZIHUATANEJO, GRO., A 22 DE MARZO DE 2023.-

La venta de cubrebocas se redujo al mínimo, debido a que los ciudadanos ya no lo utilizan como protección para prevenir contagios por Covid-19.

Empleados de farmacias, precisaron que hay días en los que no se venden mascarillas para la población en general y la demanda se concentra únicamente en el sector salud como lo era hasta antes del inicio de la pandemia a principios de 2020.

La venta de cubrebocas se desplomó en más del 90 por ciento, cuando en los puntos más álgidos de la pandemia se vendía hasta el 100 por ciento de este producto en un solo día, lo que provocó escasez. Aunque el Sector Salud recomienda continuar utilizando la protección, casi todos los ciudadanos dejaron de portar mascarilla y su uso se limita a los adultos mayores.

Este martes la Secretaría de Salud del Estado reportó 3 casos activos de Covid-19 en Zihuatanejo. Además de que el siguiente mes se cumplirán 3 años del primer contagio detectado en el municipio.







Evade Félix Salgado responder si buscará la gubernatura de Guerrero

El morenista descarta reelegirse a senador en el próximo proceso electoral; argumenta que la oposición interpuso un recurso para impedirle participar

CHILPANCINGO, GRO., 21 DE MARZO DE 2023.-

El senador Félix Salgado Macedonio sostuvo que no buscará la reelección en este proceso electoral y cuando se le preguntó si aún aspiraba a ser gobernador evadió responder y dijo que "la patria es primero".

Salgado señaló que la oposición interpuso un recurso para que no pueda ser candidato en ninguna elección y dijo que este asunto es inconstitucional y que la Corte ya se había pronunciado al respecto.

Mencionó que el periodo para el que fue electo está por concluir, pero anticipó que dejará la curul para recorrer el estado y apoyar a los candidatos de Morena rumbo a 2024.

Mencionó que cuando termine su encargo como senador, no se integrará al gobierno estatal ni entrará en descanso y por el contrario continuará llevará a cabo trabajo político.

En el caso de la fórmula para el Senado, propuso que sean "nuevos cuadros" los que participen y apostó porque sean jóvenes.

Incluso, externó que quien habrá de relevarlo en el Senado, lo deberá proponer Morena y adelantó que "al que pongan va a ganar".

Salgado Macedonio habló del tema de violencia en la entidad y dijo que la situación es complicada, así como en muchos estados del país, pero que se trabajaba en una solución.

Agregó que las acciones que lleva a cabo la Secretaría de la Defensa Nacional (Sedena) es la de trabajar para brindar seguridad a los guerrerenses y recalcó que los pueblos que estaban abandonados y se dedicaban a la siembra de amapola, ya han dejado de hacerlo gracias a los programas como Sembrando Vida.

Señaló que las políticas de gobierno del presidente de la República Andrés Manuel López Obrador están atacando las causas de la violencia y que estos resultados no serán visibles en lo inmediato.

Gobierno de López Obrador mira hacia atrás: Claudia Ruiz Massieu

La senadora priísta no descarta participar por la candidatura a la presidencia de México; rechaza que haya rompimiento en la oposición

CHILPANCINGO, GRO., 22 DE MARZO DE 2023.-

La senadora del PRI Claudia Ruiz Massieu Salinas declaró que la oposición tiene la oportunidad de ganar el proceso electoral de 2024 y recuperar la presidencia de México, considerando que el gobierno actual de Andrés Manuel López Obrador en vez de mirar al futuro mira hacia atrás

Desde Guerrero, la senadora priista ofreció una conferencia de prensa donde no descartó participar en busca de la candidatura por la presidencia de México, pero indicó que la designación del candidato presidencial de la oposición será después de la elección del Estado de México.

Claudia Ruiz Massieu Salinas rechazó que exista ruptura en la oposición, ya que señaló que cada día se construye un proyecto con una visión ciudadana y no partidista, afirmando que los ciudadanos entienden que a pesar de que en el país aumenta el salario mínimo, en la práctica cuando acuden a comprar productos de la canasta básica, se percatan de los altos precios.

Agregó que actualmente en México existen 56 millones de pobres, cuatro nuevos millones con este gobierno.

La senadora del PRI acusó que el presidente López Obrador intenta regresar al conservadurismo y prueba de ello, dijo, las políticas que ejerce; como el Plan B que pretende volver al pasado, donde la democracia camina hacia atrás.

Claudia Ruiz Massieu Salinas reconoció el trabajo de la gobernadora Evelyn Salgado e indicó que tiene su propia huella de gobernar y que lleva a cabo su compromiso, pero debe tener un buen equipo de trabajo.



ANZ AGENCIA DE NOTICIAS ZIHUATANEJO

MARTES 21 DE MARZO DE 2023

Facebook: Agencia de Noticias Zihuatanejo

Ayuntamiento y DIF suman beneficiarios de campaña de salud visual en comunidades de Zihuatanejo





ZIHUATANEJO.- 22 DE MARZO DEL 2023.-

Con el convencimiento de que los programas sociales deben de tener como principales destinatarios a integrantes de los sectores más necesitados de la población del municipio, el alcalde Jorge Sánchez Allec y su esposa Lizette Tapia Castro, acompañados de integrantes de la Comuna y directores municipales, llevaron este martes la campaña de salud visual "Ver Bien Zihua" a la comunidad de El Posquelite, donde se benefició a un importante número de habitantes con la entrega gratuita de lentes graduados.

Presidente Jorge Sánchez Allec acude a El Posquelite para iniciar construcción de puente-vado

> ***La obra evitará que la comunidad tenga problemas de incomunicación en temporada de lluvias.***

> ***Cruz Rodríguez Ramírez, delegado de El Posquelite, agradeció por esta y otras obras más.***

Dijo que que hoy en todo el municipio están mejorando la infraestructura de una manera diferente, manejando el recurso de manera transparente. En el caos de El Posquelite precisó que después de 30 años van a arrancar esta obra; "porque queremos que esta ciudad vaya avanzando, este gobierno trabaja en favor de la gente, mejorando la calidad de vida", enfatizó.

Zihuatanejo.- 22 de marzo del 2023.- A poco más de un mes de que habitantes de El Posquelite le expresaron que "la única esperanza es usted para lo del puente-vado", el presidente Jorge Sánchez Allec, acompañado de su esposa Lizette Tapia Castro, integrantes de la Comuna y directores de áreas municipales, acudió este martes a la citada comunidad para poner en marcha los trabajos de construcción de la mencionada obra, que será de gran beneficio para todas las familias de dicha localidad al resolver los problemas de incomunicación que han sufrido en temporada de lluvias.

El presidente Jorge Sánchez Allec subrayó que en el gobierno que preside; "tratamos de tender la mano y nos gusta ayudar desde las diferentes áreas. Aquí en El Posquelite hemos trabajado en el suministro de agua potable, el alumbrado y otras acciones de muchas importancia".



El profesor, Joel Vargas Poblete, dijo que se trataba de un día transcendental y se refirió a Jorge Sánchez como un hombre de palabra, que siempre está cerca de la comunidad de El Posquelite y es por ello que va teniendo un nuevo rostro por todas las obras que ha hecho y puso como ejemplo la cancha techada y la pavimentación de la calle principal.







He aprendido mucho de Benito Juárez, dice convencido el presidente Jorge Sánchez Allec

Anuncia el primer edil remodelación de plaza pública que lleva el nombre del Benemérito de las Américas

ZIHUATANEJO- 22 DE MARZO DEL 2023.-

Al encabezar este martes, junto con su esposa LIzette Tapia Castro, autoridades militares e integrantes del Cabildo, la ceremonia conmemorativa del CCXVII Aniversario del Natalicio de Benito Juárez García en la plaza pública localizada en la zona Centro de Zihuatanejo, el presidente Jorge Sánchez Allec dijo ser un juarista por convicción que en la forma de actuar del Benemérito de las Américas ha tenido un invaluable aprendizaje en el ámbito político y personal.

En el evento organizado por la Logia Simbólica Benito Juárez 101 número 12, representada por Sigifredo Maciel Reséndiz, el alcalde Sánchez Allec enfatizó que el autor del célebre apotegma "Entre los individuos, como entre las naciones, el respeto al derecho ajeno es la paz", fue un incansable gestor de la convivencia pacífica y las libertades.

Afirmó que de Benito Juárez García "he aprendido mucho, de su forma de ser y su modo de actuar en la policía, de él aprendí que nunca se debe abusar del poder humillando a tus semejantes, porque el poder termina y el recuerdo perdura. Que la libertad de prensa, así como la emisión de las ideas, debe ser tan libre, como es libre en el hombre su facultad de pensar; también aprendí que la única fuente de poder más pura es la opinión pública y que no se puede gobernar a base de impulsos de una voluntad caprichosa, sino con el estricto apego a la ley".

Ahí también, el Ejecutivo municipal anunció que por acuerdo de todos los integrantes del actual Cabildo y para dar cumplimiento a un compromiso con los representantes de la Logia Simbólica 101 número 12 de Zihuatanejo, el gobierno que encabeza llevará a cabo la remodelación de la Plaza Benito Juárez, con el objetivo de que ese espacio público pueda ofrecer una imagen más atractiva ante los turistas y la población local.

Cabe resaltar que como parte de la ceremonia conmemorativa desarrollada en ese lugar, autoridades y organizadores del evento montaron una guardia de honor en memoria de Don Benito Juárez García, en cuyo monumento se depositó una ofrenda floral; mientras que Jorge Alberto Alemán Aponte hizo una ilustrativa reseña histórica del Benemérito de las Américas, a quien se refirió como "un mexicano ilustre que durante su trayectoria tuvo la firme convicción de que la constancia y el estudio hacen a los hombres grandes, y los hombres grandes son el provenir de la Patria".



ANZ
AGENCIA DE NOTICIAS ZIHUATANEJO

MARTES 21 DE MARZO DE 2023
Facebook: Agencia de Noticias Zihuatanejo

El Gobierno Municipal arranca las Jornadas Médicas de la Unidad Móvil Corazón Guerrero en Petatlan







> *"La salud es primero, ya que sin salud no tenemos las capacidad de llevar a cabo nuestras actividades diarias" . Javier Aguilar "El Tocumbo"*

ZIHUATANEJO.- 22 DE MARZO DEL 2023.-

Para la administración que hoy dirijo es de suma importancia generar las condiciones necesarias para que la población en general tenga acceso a la salud, y mas aun cuando se trata de un tema de prevención, aprovecho para reconocer el trabajo de gestión de mi regidora de atención a la mujer y equidad de Género Lilia Cabrera Nuñez, ya que gracias a su gestión y al seguimiento clínico de los pacientes que se atendieron el año pasado fue posible atender y prevenir de manera pronta y oportuna a pacientes con principios de cancer.

En entrevista la Regidora de Equidad de Género y Participación a la Mujer Lilia Cabrera Nuñez invitó a la población en general a que asistan a las Jornadas Médicas de la Unidad Móvil Corazón Guerrero, donde se atienden ultrasonidos de hígado, vías biliares, vías urinarias, pélvico, prostático, mamario, tiroides, obstétrico (embarazo), mastografias, antigénico prostático y papanicolau con un costo de recuperación de $150, la cual esta a su disposición desde el 20 al 29 de marzo con un horario de atención de 8:00AM a 3:00PM ubicada en la Explanada Municipal, donde enfatizó "no dejemos pasar esta oportunidad de atendernos de manera oportuna, prevenir es vivir, la salud es primero" finalizó

Padres de familia toman secundaria en Coacoyul

> *Piden a las autoridades educativas paguen horas pendientes a 4 maestros

EDGAR MAGAÑA

ZIHUATANEJO, GRO., A 22 DE MARZO DE 2023.-



Padres de familia de la escuela secundaria 106 España de la comunidad de El Coacoyul, tomaron las instalaciones de manera indefinida para exigir a las autoridades educativas que se paguen las horas frente a grupo de cuatro profesores, los cuales llevan años dando clases sin remuneración económica.

Desde las 9:00 horas de este martes, los inconformes se plantaron el acceso a la institución educativa con pancartas en las que pedían que se dé una solución a la petición. La integrante de la sociedad de padres de familia, Aidé Cristina Buburrón Espino, dijo que se exige a las autoridades que respeten los horarios y que a los maestros se les paguen las horas de clase que tienen pendientes. “Los maestros vienen a dar clases y no es justo que ellos saquen de su bolsa para cumplir con los horarios”. En la secundaria hay más de 400 alumnos que durante la pandemia se retrasaron en varias materias y consideró lamentablemente que no se les pague a los profesores que tanto hacen por sus hijos. Agregó que el paro laboral y toma del plantel se dará de forma indefinida, hasta que las autoridades les den solución.

En el mismo sentido, la maestra de artes, Stephany Karina Cruz Sarabia, dijo que además de ella, se encuentran en la misma situación los profesores de matemáticas, historia y contabilidad.

En su caso, desde hace siete años ha impartido cinco horas de la materia de arte. Pero consideró que los maestros son engañados por las autoridades porque en 2020 les entregaron un nombramiento que no abarcaba las horas correspondientes. “En mi caso, de cinco horas el nombramiento solo marcaba tres y solo se asignó durante un par de meses para después retirarse. Hicimos prórrogas y entregamos documentación, al final de cuentas solo nos pagaron tres quincenas”.

Además de que sumado a su problemática, actualmente hay 56 horas vacantes para intendencia, turismo y tecnología. “La Secretaría de Educación no manda el recurso para atender esas necesidades y los propios alumnos con los maestros tenemos que hacer campañas de limpieza porque no tenemos intendente”.

La toma de las instalaciones se mantendrá de manera indefinida y no habrá clases presenciales, según adelantaron los propios padres de familia. Aunque los profesores continuarán dejando trabajos a los alumnos de la institución.



Inversionistas estadounidenses buscan crear desarrollo turístico en playa Blanca

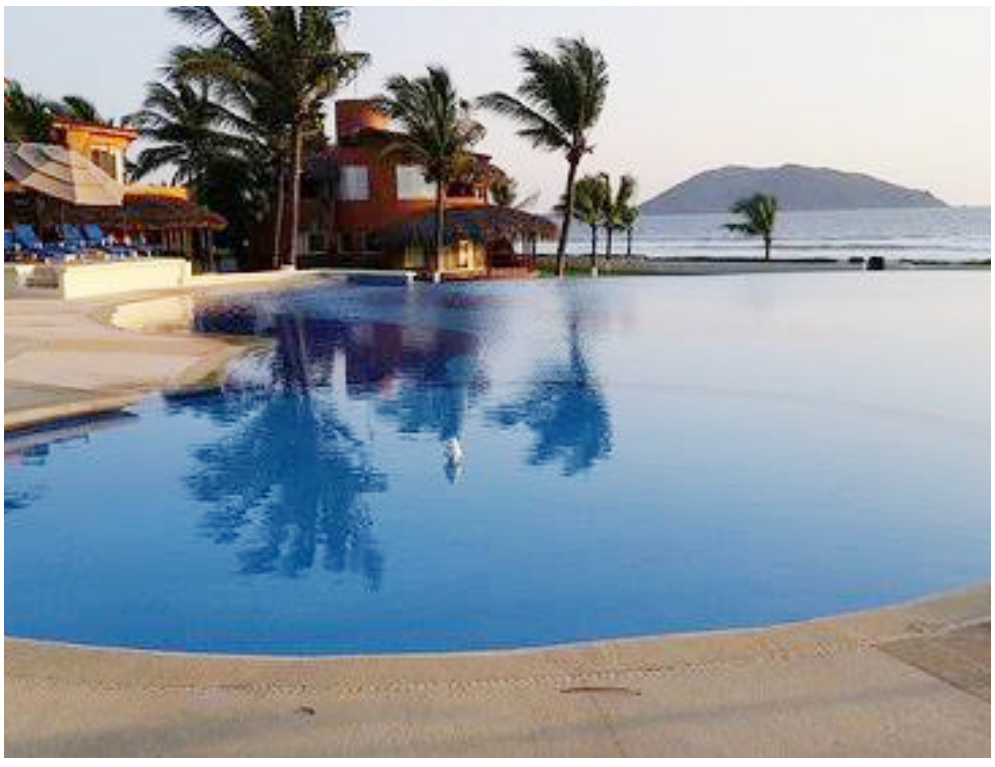

> *Se pretenden impactar más de 160 hectáreas

EDGAR MAGAÑA

ZIHUATANEJO, GRO., A 22 DE MARZO DE 2023.-

El presidente municipal, Jorge Sánchez Allec, informó que este martes se reunió con inversionistas estadounidenses que pretenden realizar un desarrollo turístico en playa Blanca a un costado del Aeropuerto Internacional de Ixtapa-Zihuatanejo.

Dijo que el proyecto contempla impactar más de 160 hectáreas en esa zona al oriente del municipio para que Ixtapa-Zihuatanejo se continúe desarollando como un destino turístico de primer nivel. Especificó que actualmente se están llevando a cabo los primeros trámites y gestiones y en breve se presentará el proyecto al municipio.

La intención es crear un desarrollo maestro que incluya hoteles, condominios y posiblemente un campo de golf. “Están afinando esos detalles para hacer la presentación al municipio y hacer los trámites de permisos de impacto ambiental al gobierno federal”.

Destacó que un proyecto como este generará muchas fuentes de empleo y mucha demanda en el rubro de la construcción. Además de que una vez que se concluyan los trabajos, también se van a generar empleos fijos para las personas de este municipio.

ANZ
AGENCIA DE NOTICIAS ZIHUATANEJO

MARTES 21 DE MARZO DE 2023
Facebook: Agencia de Noticias Zihuatanejo

Ixtapa-Zihuatanejo no es frecuentado por los "Spring Breaks"

> *No obstante esta ciudad y puerto está en la preferencia de turismo nacional y extranjero

MIJAIL ABARCA

ZIHUATANEJO, GRO.- 22 DE MARZO DE 2023.-

El Director Ejecutivo de la Oficina de Convenciones y Visitantes de Ixtapa Zihuatanejo (OCVIZ) Pedro Castelán Reyna, manifestó que Ixtapa Zihuatanejo no ha sido destino de playa para el turismo extranjero de primavera llamados "Spring Breakers"

No obstante, subrayó que esta ciudad y puerto está en la preferencia de turismo nacional y extranjero

Dijo que en el binomio de playa podría no haber reservaciones para los estudiantes del vecino país del norte porque no "hemos sido un destino elegido por este tipo de turismo"

Adjuntó que ellos se van a lugares donde la vida nocturna es más vigente aunque hace ya varios años se tuvo alguna generación de este sector de paseantes

Respecto a la alerta emitida por estados unidos para que sus ciudadanos no visiten algunos estados de la república mexicana, dijo desconocer si está alerta podría afectar aunque de las alertas siempre han existido pero pese a ello varios turistas siguen eligiendo destinos de México.

Agrego que en Ixtapa Zihuatanejo sigue la presencia de turismo extranjero tanto de Canada, como de Estados Unidos, "son varios años que estamos incluidos pero esto no ha mermado la llegada de turismo extranjero"





Ixtapa-Zihuatanejo disminuyó su ocupación hotelera tras el fin de semana largo

> *Sin embargo se esperan ocupaciones superiores al 95% para Semana Santa

MIJAIL ABARCA

ZIHUATANEJO, GRO.- 22 DE MARZO DE 2023.-

Ixtapa-Zihuatanejo, registró una ocupación hotelera del 49.0 por ciento de manera general, por todas las hospederías de la zona tras el fin de semana largo.

Cabe destacar que aun con estos números, el binomio de playa se mantiene como el destino con mayor porcentaje de paseantes en el "Triangulo del Sol" en lo que va del presente año, superado en pocas ocaciones por el puerto de Acapulco

Prestadores de servicios turísticos manifestaron que ha sido una buena temporada invernal la cuál se fortalece aún más en fines de semana, pero que prevalece también durante días laborales, ya que se combina la afluencia de visitantes nacionales, con los extranjeros que vienen a esta ciudad y puerto por prolongados lapsos de tiempo. "Es muy bueno, la derrama economica nos beneficia a todos, tanto de manera directa como indirecta"

Subrayaron que con estos porcentajes turísticos, se prevén unas importantes vacaciones de Semana Santa, en donde se espera alcanzar hasta el 95 por ciento de ocupación tanto en el turismo formal, como en el informal.

Sobre el tema el turistero de playa Las Gatas, Edwin Vargas dijo que la promoción que se le ha hecho al destino ha abonado al arribo de turismo durante los siete días de la semana, subrayó que las mejores a la imagen urbana y obras como el nuevo Paseo del Pescador y paseo Playa Linda, más las distintas remodelaciones que se han hecho, han fortalecido el nombre de Ixtapa-Zihuatanejo en México y el mundo.





El PRD en tecpan pugna por ir sin alianza para el 2024



MARCO ANTONIO VILLEGAS
TECPAN-

El dirigente municipal del Partido de la Revolución Democrática (PRD) en Tecpan, Napoleón Organiz, aseguró que también dentro de dicho instituto político existen corrientes que no quieren alianza política con el PRI para el próximo proceso electoral del 2024.

Organiz Campos, señaló que luego de escuchar algunas versiones de políticos priistas de Tecpan de que no quieren alianza política con el PRD para la próxima contienda electoral, lo mismo ocurre con ellos puesto que en municipios donde fueron a la cabeza los priistas, los militantes del PRD no fueron tomados en cuenta, "por eso queremos ir solos y recuperar nuestra mística de partido de lucha" dijo.

Agregó, que el PRD, que encabezó la alianza política con Jesús Yasir Deloya Díaz, ha Sido respetuoso de los actores políticos del PRI otorgando espacios y cumpliendo los acuerdos que se signaron para oficializar la alianza.

Refirió que no se trata de abonar para un terreno de discordia, simplemente, aseguró informar que la base del perredismo de Tecpan no quiere una alianza política con el partido que hasta el proceso electoral pasado siempre fue su adversario político.

Reconoció que este tema de una posible alianza o un desacuerdo dependerán de las dirigencias nacional y estatal, sin embargo, indicó es importante manifestarlo porque se deben de escuchar las voces de los militantes y simpatizantes del partido del sol Azteca.

Resaltó lo dicho por el líder nacional del PRD, Jesús Ortega, de que con esta alianza quien sale perdiendo son ellos y puso como ejemplo los municipios de Zihuatanejo e Iguala dónde los perredistas no fueron tomados en cuenta.

Pide comisario de Papanoa ayuda para familias desplazadas



> ***Cuentan por decenas las familias que han bajado de localidades de la sierra petatleca, así como de Coyuca de Catalán***

POR J. ALBERTO SOLÍS LOEZA
PAPANOA, GRO; 21 DE MARZO DE 2023.-

Para el comisario municipal de este poblado perteneciente al municipio de Tecpan de Galeana, Jorge Blancas Serna, si no llega pronto la ayuda de las autoridades destinada para decenas de familias desplazadas, habrá un caos en esta zona de la Costa Grande.

En entrevista el representante de esta localidad el pasado domingo, fijó su postura respecto al problema del cual ahora forma parte Papanoa, sobre todo porque "como seres humanos no les podemos cerrar las puertas a las personas que han dejado sus comunidades" al huir del crímen y de la violencia armada.

Añadió que aquí en su poblado estas familias han buscado un refugio, "como pudieron consiguieron algunas casas prestadas, otras más rentan" una vivienda para poder sobrevivir en esta parte del estado.

Por esa razón hizo el llamado urgente al gobierno federal, al gobierno del estado, e incluso al ayuntamiento tecpaneco y al de Petatlán, para que fluya la ayuda de todo índole para estas personas que están pasando por una situación muy lamentable, triste y complicada.

ANZ
AGENCIA DE NOTICIAS ZIHUATANEJO

MARTES 21 DE MARZO DE 2023
Facebook: Agencia de Noticias Zihuatanejo



Destinos turísticos de La Unión esperan una excelente temporada de Semana Santa



> *Este fin de semana largo la actividad fue del 90 por ciento*

LA UNIÓN DE ISIDORO MONTES DE OCA, GRO., A 21 DE MARZO DE 2023.-

Los destinos de playa de La Unión esperan un 100 por ciento de ocupación hotelera durante el periodo vacacional de Semana Santa, debido a la llegada de miles de visitantes provenientes del Bajío del país.

> *El alcalde, Crescencio Reyes Torres, ha dado a conocer que habrá un despliegue de seguridad en el que participarán diferentes dependencias como: Protección Civil Municipal, Seguridad Pública Municipal, Turismo Municipal y dependencias de seguridad estatales y federales.*

Se pretende dar seguridad a los bañistas en las playas y en las carreteras que conectan a lugares como Troncones y La Saladita. Debido al número de reservaciones con las que ya se cuenta, se espera una actividad del 100 por ciento, lo que generará una importante derrama económica en el municipio.

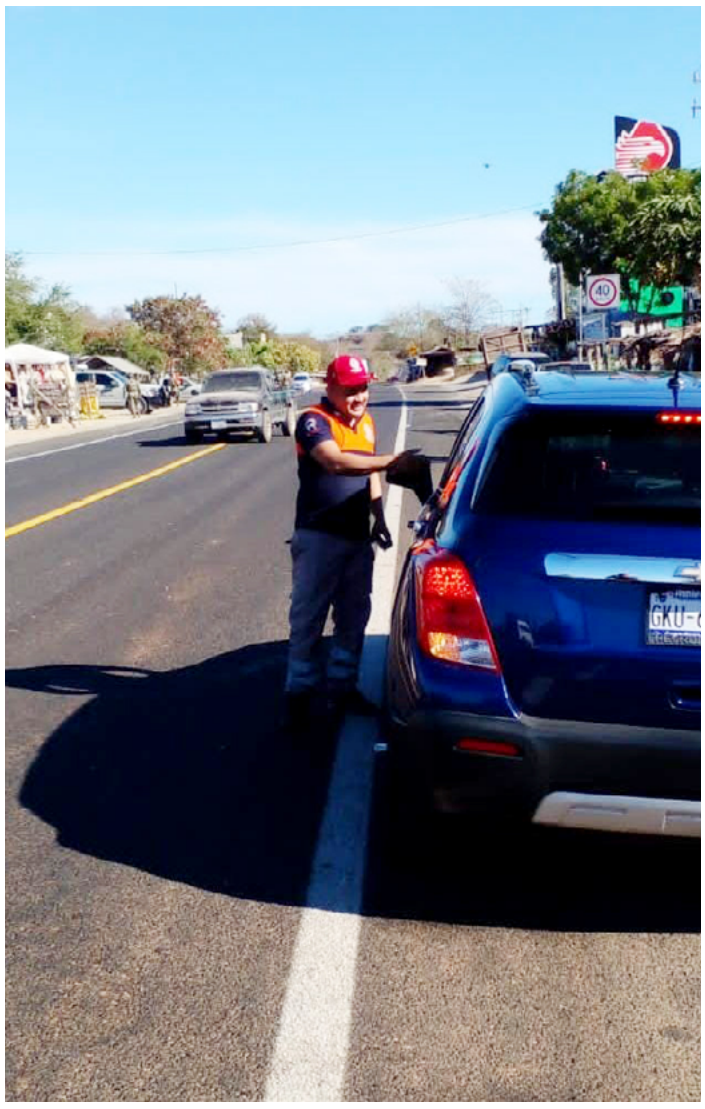

En cuanto al fin de semana largo que concluyó este lunes, el subdirector de Protección Civil, Julio Guzmán, externó que esta Dirección brindó apoyo vial en el tramo Feliciano-La Unión y en las diferentes playas, registrando un saldo blanco durante los tres días de arribo de visitantes.

Cabe destacar que el fin de semana largo fue de mucho beneficio para los prestadores de servicios turísticos, ya que miles de visitantes nacionales llegaron y generaron una actividad del 90 por ciento, sumándose a los turistas extranjeros que aún se encuentran hospedados en la Riviera Troncones-Saladita-Majahua.

Cumple Evelyn Salgado con pagos de pasivos desde el 2018 a mil 284 jubilados y pensionados del ISSSPEG





> *"El dinero del pueblo no se toca, hoy los recursos llegan a donde verdad tienen que llegar": Evelyn Salgado

> *Se garantiza el pago puntual de la pensión mensual a los más de 6 mil pensionistas de ISSSPEG

CHILPANCINGO, GRO., A 22 DE MARZO DE 2023. -

Como parte del saneamiento financiero del ISSSPEG para transformar y garantizar la seguridad social de las y los jubilados, la gobernadora Evelyn Salgado Pineda encabezó la entrega de abonos y finiquitos beneficiando a mil 284 pensionistas incorporados a la nómina en los años 2018, 2019 y 2020, cubriendo estos adeudos heredados con una inversión de 54.6 millones de pesos.



Evelyn Salgado, dijo que durante muchos años las administraciones incumplieron con el pago de los derechos de las y los jubilados, por lo que, a través de una estrategia de saneamiento financiero, los recursos se destinan a los abonos y pagos atrasados a pensionados, gracias a que la administración se rige con austeridad republicana. "Hoy los recursos llegan a donde de verdad tiene que llegar. Hoy los recursos no se van a quedar en la bolsa de la gobernadora ni de los funcionarios, no va a ser así, los recursos tienen que llegar al pueblo porque es dinero del pueblo, el dinero del pueblo no se toca", afirmó Evelyn Salgado.

La mandataria estatal, quien también entregó tarjetas de pagos a 49 pensionistas de reciente incorporación a la nómina, puntualizó que su administración, hoy se cumple con el pago mensual de la pensión que por derecho les corresponden a los más de 6 mil jubilados del ISSSPEG, quienes dedicaron su vida laboral al servicio del estado de Guerrero.

Por su parte, la directora General del ISSSPEG Verónica Montoya Garduño, señaló que este gobierno transformador que encabeza Evelyn Salgado ha tenido el objetivo claro de direccionar la inversión de los recursos públicos para garantizar el bienestar y la prosperidad del pueblo de Guerrero, poniendo especial atención a los sectores más vulnerables como lo son las y los pensionados del ISSSPEG.

Puntualizó que dentro de las acciones impulsadas por la gobernadora Evelyn Salgado, destaca haber garantizado el pago puntual de la pensión mensual a los más de 6 mil pensionistas, además de la asignación de recursos federales etiquetados para ejecutar el programa de Saneamiento Financiero por inicio de pensión, lo que ha permitido combatir el gran rezago en el pago de retroactivos heredados por administraciones anteriores.

Montoya Garduño, señaló que con el apoyo de la gobernadora Evelyn Salgado Pineda se fortalece el sistema de seguridad social administrado por el ISSSPEG para transformar la seguridad social para el bienestar de los servidores públicos, con austeridad y transparencia.

Asistieron la alcaldesa de Chilpancingo, Norma Otilia Hernández Martínez; el senador Félix Salgado Macedonio; el secretario de Finanzas y Administración, Raymundo Segura Estrada; la secretaria General del SUSPEG, Adela Hernández Angelito y el Jefe de la Oficina de la Gobernadora, Jesús Urióstegui García.



ANZ AGENCIA DE NOTICIAS ZIHUATANEJO

MARTES 21 DE MARZO DE 2023

Facebook: Agencia de Noticias Zihuatanejo

*"Como nunca antes se enfrenta a los grupos delictivos en Guerrero", reconoce la población de Tierra Caliente y La Sierra

*Reconoce Evelyn Salgado a la SEDENA su apoyo para la Seguridad de la Sierra y Tierra Caliente

*Saldo blanco deja puente largo vacacional en Guerrero, reportan instituciones de seguridad

"En Guerrero no se pacta ni se dialoga con ningún grupo fuera de la ley": Evelyn Salgado

CHILPANCINGO, GRO., A 22 DE MARZO DE 2023. -

Al encabezar la sesión de la Mesa de Coordinación para la Construcción de la Paz, la gobernadora Evelyn Salgado Pineda reiteró que en Guerrero no se pacta ni se negocia con ningún grupo fuera de la ley y se trabaja por la seguridad y tranquilidad de los guerrerenses, principalmente en la Tierra Caliente y La Sierra.

La mandataria estatal señaló que hoy la gente está reconociendo que, como nunca antes desde hace muchos años, se le está haciendo frente a todos los grupos que estaban lastimando a la gente más pobre de la Tierra Caliente, de la Sierra y sus comunidades. "Esta Mesa de Coordinación y todos los que la conformamos no vamos a permitir que la violencia continúe. Nuestro compromiso está más firme que nunca, el de la gobernadora, el de las fuerzas militares y fuerzas civiles", señaló Evelyn Salgado y puntualizó que con los grupos criminales no se va a dialogar ni conciliar, pues hay un combate frontal.

La gobernadora Evelyn Salgado reconoció el apoyo de la Secretaría de la Defensa Nacional y de todas las instituciones que participan en la seguridad de las comunidades de la Sierra, así mismo la titular del ejecutivo estatal y los integrantes de la Mesa de Coordinación para la Construcción de la Paz, señalaron que no se va a intimidar a ninguna institución y se combatirá con más fuerza a los generadores de violencia y la corrupción con el compromiso de proteger a la población. Por su parte, la Fiscalía General del Estado, informó de las acciones y resultados logrados durante este fin de semana, así como el seguimiento al enfrentamiento en la comunidad de "El Pescado", en la región Tierra Caliente de Guerrero.



Por su parte, la Secretaría de Seguridad Pública, informó de los resultados de los operativos durante este fin de semana largo que dejó saldo blanco en el tema de la afluencia turística en los destinos de Guerrero y principalmente carreteras transitadas por los visitantes. Además, se informó de la detención de 40 personas por diversos delitos en distintos puntos y municipios del estado, así como la recuperación y aseguramiento de 29 vehículos, armamento, estupefacientes, así como diversos objetivos utilizados en la comisión de delitos.

Guerrero tiene eje y planeación para garantizar el desarrollo y bienestar de la población: Evelyn Salgado Pineda

*Entrega la gobernadora 61 Reglas de Operación para ejecución transparente de los Programas Sociales 2023





CHILPANCINGO, GRO., A 22 DE MARZO DE 2023. –

En la ruta de seguir transformando Guerrero, la gobernadora Evelyn Salgado Pineda entregó las Reglas de Operación para la ejecución de los Programas Sociales para el Ejercicio Fiscal 2023, a las y los funcionarios de las dependencias estatales, con el objetivo de dar resultados puntuales a la población con transparencia y sin corrupción.

La gobernadora, señaló que al inicio de su administración se planteó acompañar toda la política social del Gobierno de México para garantizar un impacto positivo en todas las familias de Guerrero, con el objetivo de ayudar lo más que se pueda a los sectores más vulnerables en coordinación con los programas estatales.

En este sentido, la mandataria estatal comentó que desde las diferentes dependencias del gobierno del estado se han diseñado diversos programas sociales que están transformando la vida de miles de guerrerenses con mayor bienestar para sus familias con becas, apoyos a sectores vulnerables como la pensión universal a personas discapacitadas, proyectos productivos, acciones de vivienda, apoyos al campo, obras públicas, entre otros.

"Hoy todos los apoyos se entregan de manera directa y sin intermediario, sin censos falsos, de manera transparente, que es posible gracias a un trabajo de planeación", refirió la gobernadora Evelyn Salgado.

Añadió que con estas 61 reglas de operación que serán publicadas en el Periódico Oficial del Estado de Guerrero para ejecutar los programas sociales de este año 2023 y que se entregan a las y los secretarios de las dependencias estatales, tiene el objetivo de dar resultados puntuales al pueblo de Guerrero para generar un mayor bienestar para las y los guerrerenses.

"Esta administración tiene eje, esta administración tiene brújula, tiene termómetro que es nuestro pueblo y tiene la convicción que es lo más importante. Entonces las reglas de operación permiten garantizar el buen uso de los recursos públicos con reglas perfectamente definidas para las diferentes secretarías", subrayó Evelyn Salgado.

Por su parte René Vargas Pineda, secretario de Planeación y Desarrollo Regional, señaló que la construcción de la política pública de bienestar de la gobernadora Evelyn Salgado Pineda en inicia con las Reglas de Operación que es el punto fundamental donde se encuentra el diseño de los programas a desarrollar para dar resultados puntuales al pueblo de Guerrero.

Añadió que estas 61 reglas de operación permitirán ejecutar los programas sociales en tiempo y forma y que el flujo de inversión pueda generar bienestar a las y los guerrerenses con el gasto público invertido de manera transparente enfocada a la erradicación de la pobreza.

Asistieron el secretario de Finanzas y Administración, Raymundo Segura Estrada; el delegado Federal de Programas Sociales para el Bienestar, Iván Hernández Díaz; el Consejero Jurídico, Jorge Salgado Parra; el secretario Técnico Pablo Gordillo; el Jefe de la Oficina de la Gobernadora, Jesús Urióstegui García, entre otros.



Descalifica AMLO informe de EU sobre derechos humanos en México

México.- El presidente Andrés Manuel López Obrador descalificó el informe del Departamento de Estado sobre la situación de derechos humanos en México en el que señala que prevalece la impunidad, la corrupción y las agresiones a periodistas.

"No es cierto, están mintiendo, es pura politiquería, es su naturaleza. No quieren abandonar la doctrina Monroe. No quieren cambiar, se creen el gobierno del mundo, y nada más ven la paja en el ojo ajeno y no la viga en el propio No es para enojarse, no es cierto. Son unos mentirosos". Durante su conferencia, efectuada, consideró que esta práctica es como si nosotros los evaluamos sobre situaciones internas y, en este contexto, salió en defensa del ex presidente Donald Trump:



"Lo van a detener, creo que hoy, por un asunto. Si fuese así, todo mundo sabría, porque no nos estamos chupando el dedo, que es para que no aparezca en la boleta electoral. Si digo esto es porque yo padecí de la fabricación de un delito, porque no querían que yo fuese el candidato. Eso es completamente antidemocrático, porque no se le permite al pueblo que él sea el que decida. Todo esto en plan de amigos, nada más para ver si van cambiando porque ya como se dice coloquialmente, Ya chole".

López Obrador consideró que esto no tiene nada que ver con el presidente Joe Biden, sino de otros sectores que son muy injerencistas. "Es como si aquí nosotros, los evaluamos: Oye porqué no liberas a Julian Assange, si estás hablando de periodismo y libertad, por qué lo tienes preso? Si se habla de actos de violencia, como es que un periodista premiado en Estados Unidos asegura que el gobierno de Estados Unidos, saboteó el ducto de gas de Rusia a Europa. Y así, por qué se permite en Estados Unidos que opere un cártel o varios cárteles que distribuyen en ese país el fentanilo que le hace tanto daño a los jóvenes".

AMLO y Kerry revisarán proyectos conjuntos de energías renovables

México.- En la reunión que esta tarde tendrá el presidente Andrés Manuel López Obrador con el enviado especial para el Clima de la Casa Blanca, John Kerry, se revisarán proyectos conjuntos en energías renovables, aunque también se dialogará en torno a los diferendos en esta materia.

Así lo dio a conocer esta mañana el mandatario federal en su conferencia matutina, que se realiza en la octava zona militar de esta capital. Como parte de la visita del jefe del Ejecutivo a esta entidad, en su agenda se prevé una reunión privada con el funcionario de Washington, donde estarán presentes funcionarios en materia energética de la administración federal. Además, Kerry estará como invitado en el acto que previamente tendrá López Obrador en Guelatao, para conmemorar el 217 aniversario del natalicio de Benito Juárez.

"Él (Kerry) es una persona muy decente, respetuosa, amiga de México, ha estado con nosotros creo como 6 u 8 veces, representante del presidente Joe Biden, muy cercano a él. Estaremos hablando de algunas diferencias que podamos tener, (aunque) no tenemos diferencias con en pueblo de Estados Unidos ni con el presidente Biden". Sobre la presencia de Kerry en Guelatao, López Obrador destacó que en tiempos de Juárez, el entonces presidente estadunidense, Abraham Lincoln, rechazó la invasión de Francia a México y no reconoció el imperio de Maximiliano.

Incluso remarcó que en 1847, cuando Estados Unidos invadió nuestro país, Lincoln que era congresista se opuso. "Eso le costó que el presidente en ese entonces (James Knox Polk) lo llamara traidor por haberse pronunciado a favor de México". Y cuando años después llega a la máxima magistratura estadunidense, recordó López Obrador, muestra su simpatía por nuestro país. "Invitamos a Kerry al acto en Guelatao. Además tenía el interés y viene en representación del presidente Biden que se ha portado muy bien".



ANZ AGENCIA DE NOTICIAS ZIHUATANEJO

MARTES 21 DE MARZO DE 2023

Facebook: Agencia de Noticias Zihuatanejo

EL SEVILLA DESTITUYE A JORGE SAMPAOLI

Madrid.- El Sevilla anunció este martes la destitución del técnico argentino Jorge Sampaoli después de no lograr enderezar el rumbo del equipo sevillano, situado a apenas dos puntos de la zona de descenso a Segunda División.

"El Sevilla FC ha resuelto el contrato con su entrenador, Jorge Sampaoli, tras la derrota del equipo en Getafe, que ha vuelto a colocar el equipo al borde de las plazas de descenso", afirmó el club en un comunicado. El equipo sevillista cayó 2-0 en Getafe el domingo en la 26ª jornada de Liga, sumando su tercera derrota en sus últimos cuatro encuentros del campeonato español y precipitando la decisión del club nervionense. "El hecho de que el equipo no haya logrado salir de las posiciones más bajas de la tabla desde su incorporación como técnico y la imagen ofrecida en los últimos encuentros del equipo han llevado al club a tomar esta decisión", explicó el Sevilla.

El club precisa que el objetivo de su decisión es buscar "una reacción en las 12 últimas jornadas que restan para acabar la Liga". El Sevilla agradeció a Sampaoli su trabajo y señaló que "trabaja en las últimas horas en la contratación de un nuevo entrenador". Según la prensa española, el elegido sería el técnico José Luis Mendilibar, que fue entrenador de equipos como Eibar, Osasuna o Athletic de Bilbao. "Me toca decir adiós a una ciudad y a unos colores que llevo en el corazón", afirmó Sampaoli en una carta publicada en sus redes sociales, señalando que "me voy con la cabeza alta por la actitud en todos los momentos, porque estamos en cuartos de final de Europa League y porque nos esforzamos muchísimo para sacar esta historia adelante".



Sampaoli, que tenía contrato hasta 2024, había llegado en octubre pasado para sustituir a Julen Lopetegui, iniciando una segunda etapa al frente del club nervionense, tras su estancia desde julio de 2016 hasta su salida en mayo de 2017 llamado por la selección argentina, con la que cayó en octavos de final del Mundial de Rusia-2018 contra Francia. "Cuando me llamaron para regresar, pensé que era una buena opción para cerrar una primera etapa que, de alguna manera, había quedado abierta", recordó este martes.

Sampaoli aterrizó en Sevilla con la misión de hacer remontar el vuelo a un equipo, que en el momento de su llegada sólo había conseguido 5 de 21 puntos posibles en la Liga, lastrado por las lesiones y la salida en verano de jugadores claves como los defensas Jules Koundé y Diego Carlos.

Pero cinco meses después se va sin poder repetir los buenos resultados de su anterior etapa cuando dejó al equipo andaluz en cuarta posición de la Liga y cayó en octavos de final de la Champions con el Leicester.

Sampaoli abandona el club tras dirigir al equipo en 19 partidos de Liga, de los que sólo ganó seis, empató cinco y perdió ocho, que dejan al equipo en la 14ª posición del campeonato, a apenas dos puntos del Valencia, que marca la zona de descenso a Segunda División. "El futbol no siempre nos devuelve con alegrías el insomnio que le dedicamos", lamentó este martes el técnico de Casilda. En Europa, el Sevilla cayó de la Champions a la Europa League, donde el argentino ha logrado meter al equipo en cuartos, pero afronta ahora a un complicado Manchester United, que ya dejó en la cuneta a Barcelona y Betis.

Ganador de la Copa América como seleccionador de Chile en 2015 y ex técnico del Olympique de Marsella, Santos o Universidad de Chile, Sampaoli pasó la jornada del lunes esperando a una decisión del club sevillista tras la dura derrota del domingo, señaló la prensa local.

Según los diarios españoles, las negociaciones en torno a su indemnización habría retrasado el anuncio hasta este martes.

CUBA RECIBE CON HONORES A PELOTEROS, PESE A SU ELIMINACIÓN

> ***La Habana.- Los cubanos recibieron como ganadores a los miembros del equipo que terminó en cuarto lugar en el Clásico Mundial de Beisbol.***

La novena de la isla, derrotada la noche del domingo 14-2 en semifinales por la escuadra de Estados Unidos, arribó al aeropuerto internacional de La Habana con honores del presidente Miguel Díaz-Canel y las principales autoridades de la nación. Díaz-Canel agradeció a los beisbolistas por el desempeño que tuvieron en el torneo, el cual reunió a 20 selecciones y significó el regreso de los caribeños a la élite mundial, al lograr la segunda mejor actuación histórica en ese campeonato.

Cuba alcanzó el segundo lugar en el Clásico Mundial de 2006, luego de caer ante Japón en la disputa por el título, mientras en las tres ediciones siguientes fue eliminada en fases de clasificación. "No siempre se puede obtener una medalla porque los demás también se preparan, pero ustedes están entre los cuatro primeros del mundo. Eso es una actuación sumamente meritoria", dijo el mandatario cubano. En tanto, el mánager del equipo, Armando Johnson, se conmovió hasta las lágrimas y tuvo que ser sustituido ante los micrófonos por el ex jugador Germán Mesa, uno de los actuales preparadores de la selección.

"Fue una etapa bien difícil, desde la selección de los jugadores hasta llegar al campeonato", aseguró Mesa. Por primera vez, el combinado de la isla reunió a jugadores que se desempeñan en el torneo de la nación y a otros que militan en franquicias profesionales de Grandes Ligas, así como de Japón y México. "Algo muy importante es que el beisbol cubano esté de nuevo en planos estelares. Hubiéramos querido ganarle a Estados Unidos, discutir el campeonato. Pero estamos orgullosos", sostuvo Mesa.



Tras el recibimiento, los jugadores abordaron dos autobuses en los que realizaron un largo recorrido por las principales avenidas de La Habana, donde miles de ciudadanos se concentraron para darles una singular bienvenida a pesar del frío y de una intermitente llovizna. "Han hecho lo que nadie esperaba", afirmó el joven Abelardo Almanza, quien en una céntrica intersección agitaba una bandera cubana al paso de los beisbolistas.

La estudiante de ciencias médicas Liudmila Pérez, quien estuvo entre la multitud, confesó no ser amante del beisbol, pero se mostró emocionada por la actuación de sus compatriotas, que "se merecen todo el reconocimiento de la gente". Cuba ha sufrido en los últimos años una sangría de prometedores beisbolistas, muchos de los cuales han abandonado a las selecciones nacionales en giras por el extranjero o han salido del país por diversas vías para contratarse en otras ligas. Medios locales reportaron que el pelotero Iván Prieto desertó de la selección tras esta edición del Clásico Mundial.

Octavio Ocaña: Revelan último peritaje independiente que asegura "no se disparó"



México.- La lamentable muerte de Octavio Ocaña el pasado 29 de octubre de 2021, continúa sin justicia, pues desde entonces las extrañas causas de su muerte se han investigado por las autoridades y por la familia del actor.

El querido actor que interpretaba a Benito Rivers en 'Vecinos', falleció en una persecución policiaca en el Estado de México y a un día de que se cierre el caso, se reveló el último peritaje que realizó la familia para saber lo que sucedió con Octavio y cómo fue que perdió la vida. Mientras las autoridades alegan que el actor se disparó mientras manejaba su camioneta y era perseguido por policías, el peritaje arroja contradicciones.

Este peritaje revela que el actor habría sido impactado con un arma superior al calibre .380 mientras estaba acostado en el pavimento y establece que, "no existen indicios de huellas en al arma calibre .380 sin número de identificación, que determine el uso, tenencia y manipulación por parte del occiso". El estudio también establece que "no hay producción e intercambio de indicios de carácter químico", tales como plomo, bario o antimonio que dejen ver que Octavio activó el arma en aquel momento, por lo que se concluye que, "no realizó ninguna acción tendiente al suicidio".

Igualmente, de acuerdo a los impactos que se registraron en la camioneta que conducía menciona que "no corresponden a un disparo de un arma de fuego calibre .380", por lo que además de acuardo a las características de la lesión que presentó el joven actor, "se puede concluir que la lesión es de un calibre superior".

Por el contrario, según el peritaje los hechos habrían ocurrido así, "(Octavio) es lesionado por un proyectil disparado al exterior del vehículo cuando se encontraba en posición decúbito ventral con su cabeza lateralizada hacia la derecha y sobre un costado de la carpeta asfáltica".

Esto habría sido luego del impacto que tuvo su camioneta tras la persecución, por lo que el actor se habría visto obligado a bajar y posteriormente se le colocó sobre el pavimento con maniobras de las autoridades por lo que una persona le habría disparado a una distancia mayor a un metro hacia el cráneo, "no fue un disparo realizado a corta distancia por un calibre .380, eso sustentado en la ausencia de los elementos típicos y característicos de un disparo a corta distancia como lo es el tatuaje que se produce al relizar el disparo a una distancia menor a 1 metro", se menciona.

El peritaje independiente incluye ejemplos ilustrativos en donde se señala que "Octavio Augusto Pérez Ocaña no se disparó privándose de la vida con el arma de fuego", pues de haber sido así en la camioneta habría quedado el registro del acto. Será el próximo miércoles cuando se conozca qué peritaje será válido, si el de la Fiscalía que hizo a un inicio o este realizado por un perito independiente contratado por la familia para investigar los hechos. Mientras tanto, la familia de Octavio ofreció una recompensa para dar con el paradero de uno de los policías involucrados en los hechos.

CLARA CHÍA HABRÍA RECHAZADO OFERTA MILLONARIA PARA DAR UNA ENTREVISTA SOBRE SHAKIRA Y PIQUÉ



México.- Clara Chía Martí, quien es la actual novia de Gerard Piqué continúa dando de qué hablar luego de formalizar su relación con el deportista ya que su amor se dio entre supuestas infidelidades, donde Shakira no guardó silencio, pero la joven al parecer sí lo ha hecho pese a las grandes cantidades de dinero que le han ofrecido.

La joven, de 23 años, sin duda es una de las mujeres más criticadas en el mundo por haber sucumbido al amor en brazos de Piqué, por lo que ahora es blanco de ataques y señalamientos constantes. Clara Chía al parecer recibió una millonaria oferta de dinero para hablar sobre el tema y dar así su versión de los hechos, sin embargo, la española al parecer ha decidido guardar silencio aunque le han ofrecido hasta 1 millón de euros. Así lo dio a conocer el medio X Catalunya: "Muchos programas han propuesto a Clara Chía conceder una entrevista, para que ésta explique su versión, confirmando así los dos extremos. Las ofertas ascienden a más de un millón de euros".

La fuente aseguró que la joven lo único que quiere es respeto a su relación: "Ella las habría rechazado todas. Junto a Piqué no tendrá problema de dinero y además son felices y prefiere serle fiel. Quieren intimidad y respeto, poder vivir la vida con normalidad". Además, X Catalunya detalló que únicamente la pareja sabe qué pasa en su entorno y destacó que toda la información son 'verdades a medias' porque hay intereses económicos sobre la vida de Piqué y Chía.

"Solo ellos saben cuál es la verdad absoluta. Todas las informaciones publicadas son parcialmente inexactas porque tienen intereses económicos detrás", concluyó.

Al menos 8 personas resultaron lesionadas

al chocar dos camionetas en la autopista Siglo XXI



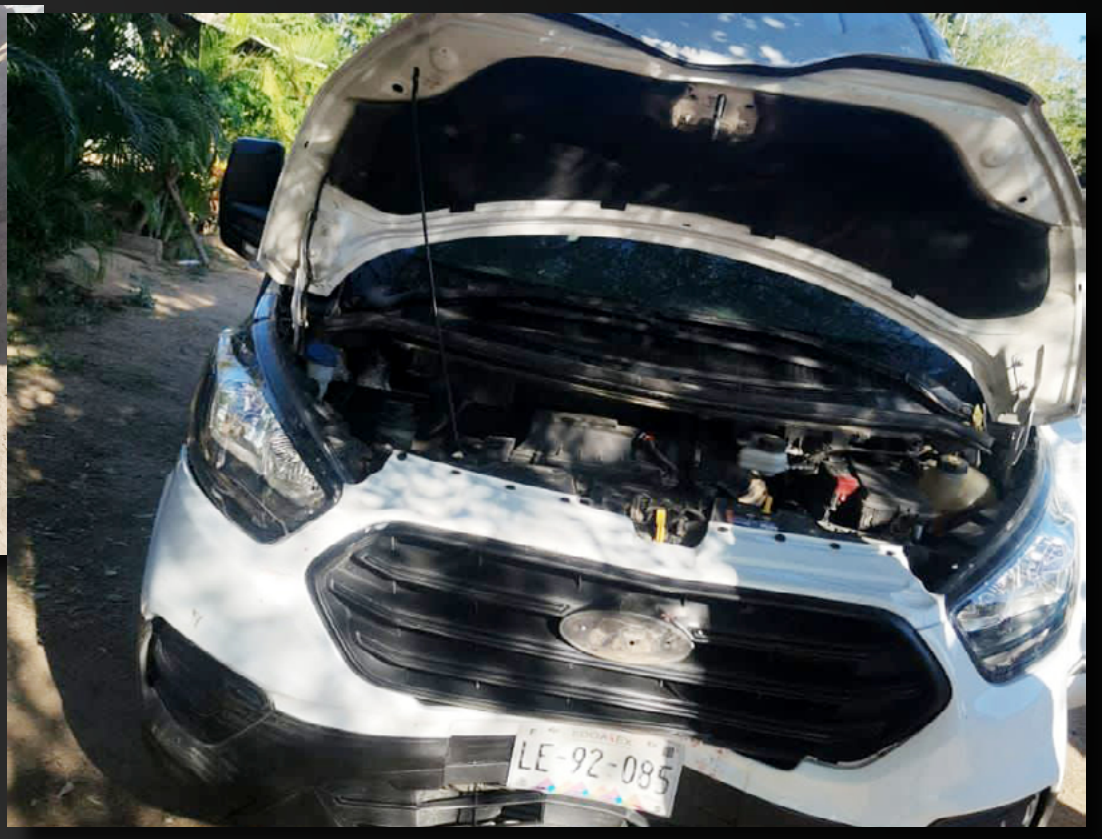

ARTEAGA MICH.- 22 de marzo del 2023.- Al menos ocho personas resultaron lesionadas este martes en un accidente registrado sobre la autopista Siglo XXI.

Fue en el kilómetro 207 en donde dos camionetas chocaron de frente, personal de los servicios de emergencia de la autopista acudió al lugar para atender a los heridos que fueron llevados a diferentes hispitales para su atención médica.

Derrapa motociclista en el puente de la "Herradura"

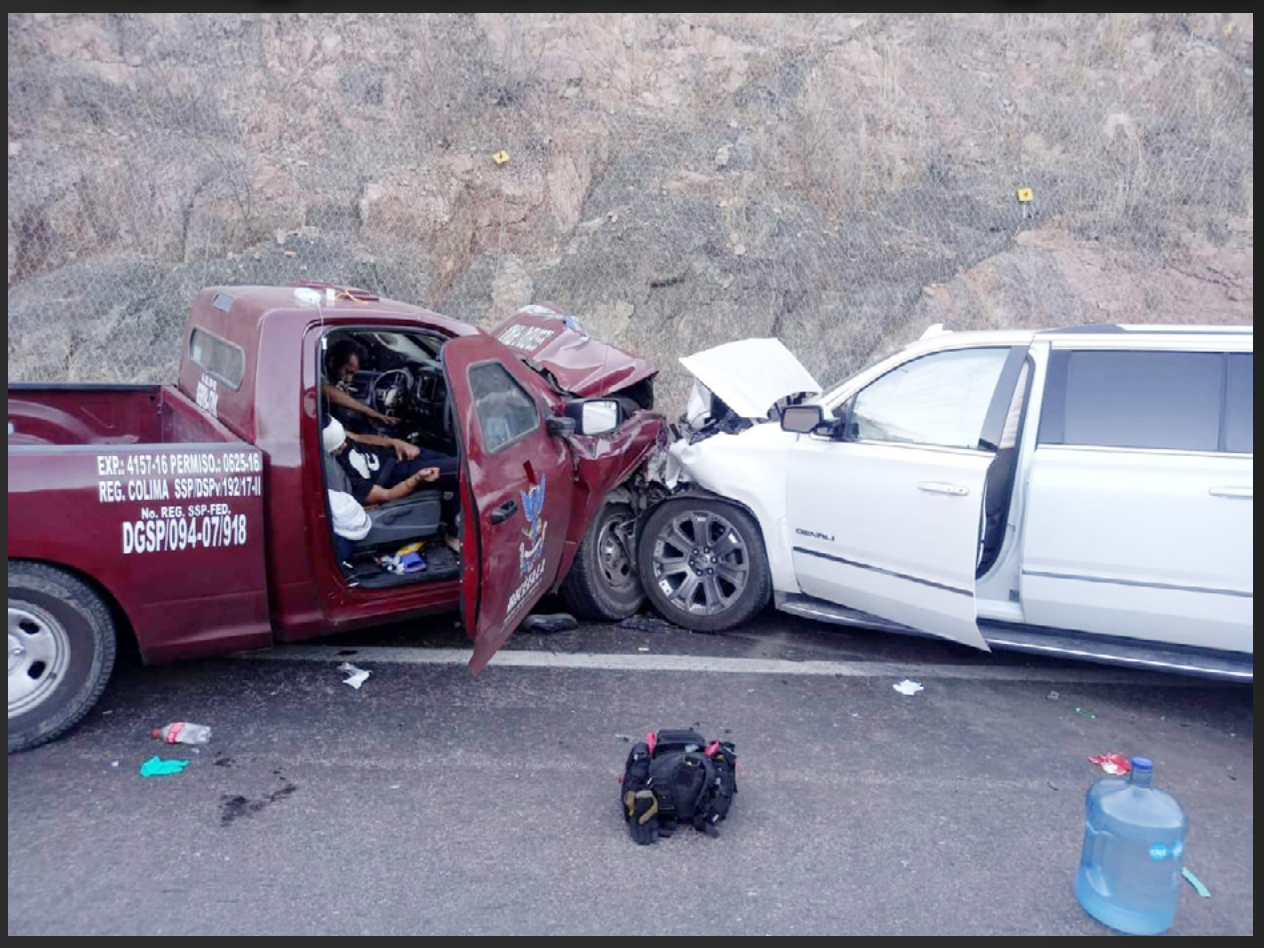

Zihuatanejo, Gro.- 22 de marzo del 2023.- Un joven motociclista resultó con múltiples lesiones al derraparse en el puente de la "Herradura" del bulevar que conduce a Ixtapa, por lo cual se movilizaron los paramédicos de Protección Civil del Estado para atenderlo y llevarlo al Hospital General.

Fue a las 18:20 horas de este martes, cuando el joven de aproximadamente 18 años, al circular a exceso de velocidad en una Italika 150Z, color negro y verde, sin placas de circulación, se incorporó al puente para retornar con dirección a Zihuatanejo, sin embargo al circular a exceso de velocidad y por gravilla a la orilla de cinta asfáltica, se derrapó y se produjo múltiples lesiones.

Los golpes aturdieron al motociclista, por lo que no pudo mantenerse de pie y fue necesario que los paramédicos estatales se hicieran cargo de colocarlo en una camilla para llevarlo al Hospital General "Dr. Bernardo Sepúlveda Gutiérrez" y ser intervenido por el personal de Urgencias.

A este siniestro acudieron los oficiales de la Policía Estatal y Vial, estos últimos que se hicieron cargo pero al no haber daños a terceros permitieron a los familiares retirar la moto a un lugar seguro sin ser necesario que la remolcaran en grúa al corralón.

Derrapa motociclista en el puente de la “Herradura”





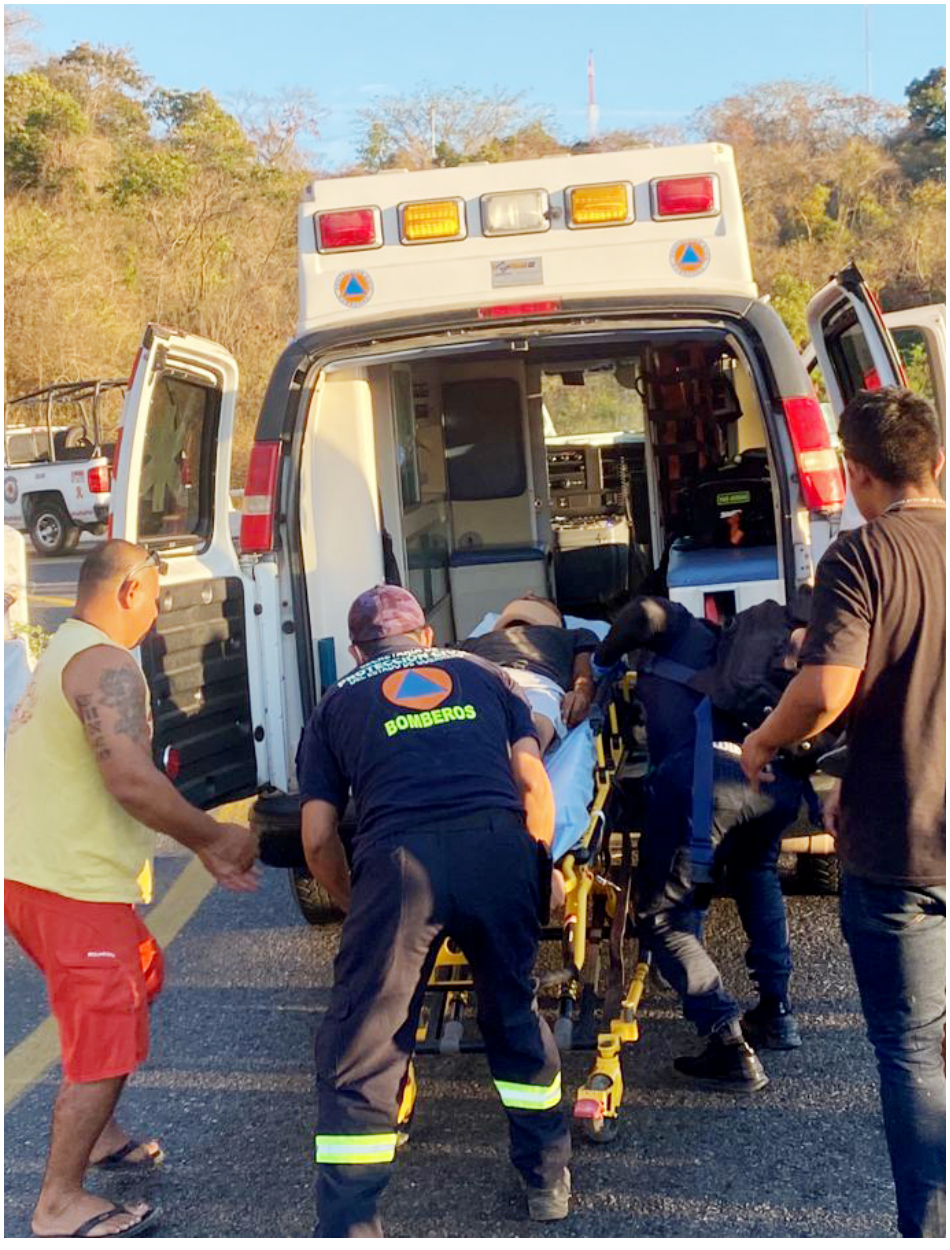

ZIHUATANEJO, GRO.- 22 DE MARZO DEL 2023.-

Un joven motociclista resultó con múltiples lesiones al derraparse en el puente de la “Herradura” del bulevar que conduce a Ixtapa, por lo cual se movilizaron los paramédicos de Protección Civil del Estado para atenderlo y llevarlo al Hospital General.

Fue a las 18:20 horas de este martes, cuando el joven de aproximadamente 18 años, al circular a exceso de velocidad en una Italika 150Z, color negro y verde, sin placas de circulación, se incorporó al puente para retornar con dirección a Zihuatanejo, sin embargo al circular a exceso de velocidad y por gravilla a la orilla de cinta asfáltica, se derrapó y se produjo múltiples lesiones.

Los golpes aturdieron al motociclista, por lo que no pudo mantenerse de pie y fue necesario que los paramédicos estatales se hicieran cargo de colocarlo en una camilla para llevarlo al Hospital General “Dr. Bernardo Sepúlveda Gutiérrez” y ser intervenido por el personal de Urgencias.

A este siniestro acudieron los oficiales de la Policía Estatal y Vial, estos últimos que se hicieron cargo pero al no haber daños a terceros permitieron a los familiares retirar la moto a un lugar seguro sin ser necesario que la remolcaran en grúa al corralón.