

ANZ
DIARIO DIGITAL
ZIHUATANEJO, GUERRERO / DIRECTOR GENERAL: ROGELIO CENDEJAS ROSALES
TEL: 755 101-9983 / LUNES 20 DE MARZO DE 2023

MILES DISFRUTARON DEL CARNAVAL EN ZIHUATANEJO



Zihuatanejo, Gro., a 20 de marzo de 2023.- Este domingo culminó el Carnaval Aves y Flores en el Paraíso con un desfile de carros alegóricos y comparsas.

Hoy concluye temporada de avistamiento de ballenas

Mientras que el 26 de febrero se localizó a un ballenato muerto entre Barra de Potosí en el municipio de Petatlán y playa Blanca, municipio de Zihuatanejo. La cría no presentaba golpes visibles por propela o embarcación; tampoco se le detectaron marcas de artes de pesca o señales del ataque de un depredador y se determinó que su deceso fue por causas naturales según lo informó el titular de Ecología Municipal, Israel Campos García.

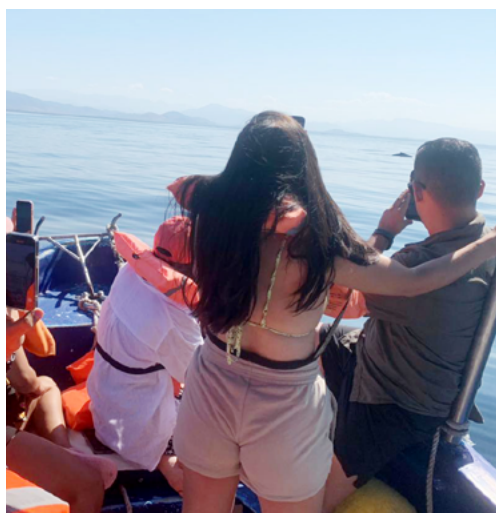



Colegio Estatal de Ingenieros Civiles Guerrerenses firma convenio de colaboración con UTCGG

Zihuatanejo ha registrado 8 suicidios en los primer trimestre de 2023



ANZ
AGENCIA DE NOTICIAS ZIHUATANEJO

LUNES 20 DE MARZO DE 2023
Facebook: Agencia de Noticias Zihuatanejo



Colegio Estatal de Ingenieros Civiles Guerrerenses firma convenio de colaboración con UTCGG

> *También nombra miembro honorario al alcalde Jorge Sánchez Allec*

EDGAR MAGAÑA

ZIHUATANEJO, GRO., A 20 DE MARZO DE 2023.-

El presidente del Colegio Estatal de Ingenieros Civiles Guerrerenses, Juan Pablo Meneses Hernández, llevó a cabo una gira de trabajo en los municipios de Zihuatanejo y de Petatlán para coadyuvar en una serie de proyectos.

Acompañado del delegado de este colegio en Costa Grande, César Hernández Albuerne, se firmó un convenio de colaboración con el rector de la Universidad Tecnológica de la Costa Grande de Guerrero (UTCGG), Francisco Javier Elisea de la Cruz, debido a que esta institución educativa se encuentra elaborando un plan de estudios para la carrera de técnico profesional en construcción, valorando así la posibilidad de introducirla como una opción más dentro de esta universidad que se ubica en el municipio de Petatlán.

Mientras que en Zihuatanejo, se abordaron una serie de temas de relevancia para para que el Colegio de Ingenieros Civiles Guerrerenses coadyuve con el municipio en lo que sea necesario. En este acercamiento, se nombró miembro honorario al presidente municipal, Jorge Sánchez Allec. También estuvieron presentes la presidenta honoraria del DIF Municipal, Lizette Tapia Castro y el director de Desarrollo Urbano Municipal, Yunuel Uranga Narváez.

Hernández Albuerne, precisó que este tipo de acercamientos fomentan un intercambio de ideas y como resultado mejores proyectos, los cuales siempre se enfocan en mejorar la calidad de vida de los ciudadanos, en este caso, de quienes habitan en ambos municipios de la Costa Grande.



Refuerzan seguridad en el primer cuadro de Zihuatanejo



> *Vigilan marinos, militares, policías estatales y municipales las avenidas principales, sucursales bancarias y accesos a playa en el binomio turístico*

ROGELIO CENDEJAS

ZIHUATANEJO, GRO., 20 DE MARZO DE 2023.-

Marinos, Ejército Mexicano, Policía Estatal y Municipal intensificaron su presencia en el primer cuadro de Zihuatanejo.

Durante un recorrido se constató la presencia de fuerzas de seguridad que a cada tanto están circulando en sus vehículos por en el Centro de Zihuatanejo y las avenidas principales como la Morelos y Heroico Colegio Militar.

También se observó presencia de militares y estatales cerca de las sucursales bancarias, así como agentes a pie, parados en las esquinas de las calles y otros caminado, asimismo en los accesos a playa La Ropa, el muelle principal; en Ixtapa, playa El Palmar y playa Linda también cuentan con mayor vigilancia de los tres órdenes de gobierno.

En este municipio de Zihuatanejo, ante diversos hechos de inseguridad desde el pasado 8 de septiembre de 2022, la seguridad del municipio se mantiene en manos de la Marina Armada de México a cargo del teniente de fragata Carlos Sedas Taracena.





ANZ
AGENCIA DE NOTICIAS ZIHUATANEJO

LUNES 20 DE MARZO DE 2023
Facebook: Agencia de Noticias Zihuatanejo

Hoy concluye temporada de avistamiento de ballenas

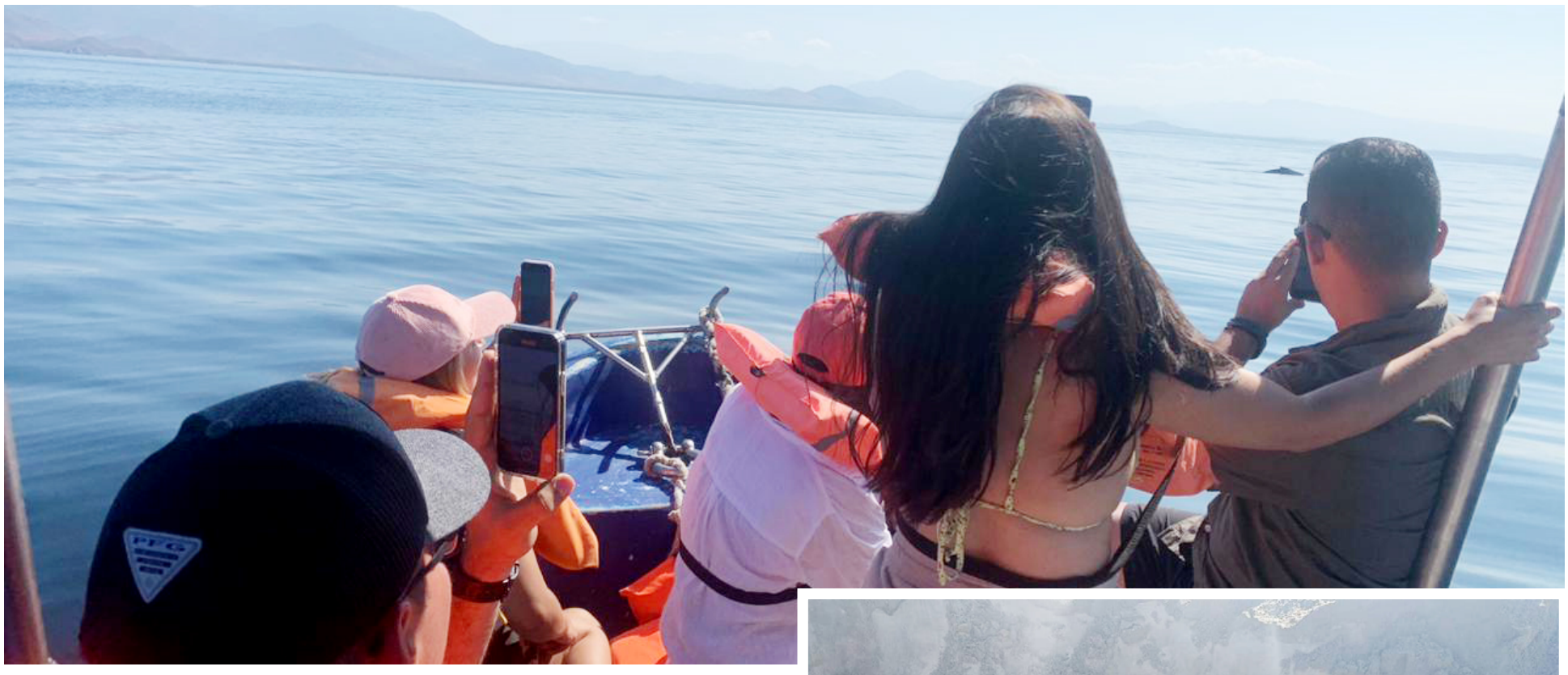

EDGAR MAGAÑA

ZIHUATANEJO, GRO., A 20 DE MARZO DE 2023.-

Este lunes concluye la temporada oficial de avistamiento de la ballena jorobada en el litoral guerrerense. De diciembre a la fecha, un ballenato murió y dos cetáceos fueron avistados enredados en artes de pesca.

La temporada dio inició el pasado 15 de diciembre pero unos días antes una ballena fue localizada enredada en cables y una boya frente a playa La Majahua en el municipio de La Unión. Semanas más tarde fue liberada en las costas de Oaxaca por un grupo de personas adiestradas en este tipo de situaciones.

Mientras que el 26 de febrero se localizó a un ballenato muerto entre Barra de Potosí en el municipio de Petatlán y playa Blanca, municipio de Zihuatanejo. La cría no presentaba golpes visibles por propela o embarcación; tampoco se le detectaron marcas de artes de pesca o señales del ataque de un depredador y se determinó que su deceso fue por causas naturales según lo informó el titular de Ecología Municipal, Israel Campos García.

El prestador de servicios náuticos certificado para el avistamiento de la ballena jorobada, Frederic Bochet, externó que la temporada 202.-

2023 estuvo llena de emociones, debido a que un número importante de cetáceos arribó al litoral de Zihuatanejo, aunque en este año disminuyó el número de madres con sus crías.

Desde hace algunos días se han avistado varios grupos de ballenas que ya van de regreso al Pacífico norte. “Este domingo vimos a tres grupos de mamá con cría, son las más lentas y ellas se van más tranquilas”. Recordó que desde 2022 se dio un avistamiento más temprano porque antes de la temporada oficial ya se habían encontrado a varios cetáceos; posteriormente, se registró una pausa de los grupos de competencia.

Pero el avistamiento como producto turístico generó una importante derrama económica como está sucediendo año con año. En cuanto a lo negativo, dos ballenas fueron localizadas enmalladas en redes o cuerdas de artes de pesca; además de que hubo otra cría muerta y aunque no se han definido las causas de su deceso, al parecer había nacido con muy bajo peso.

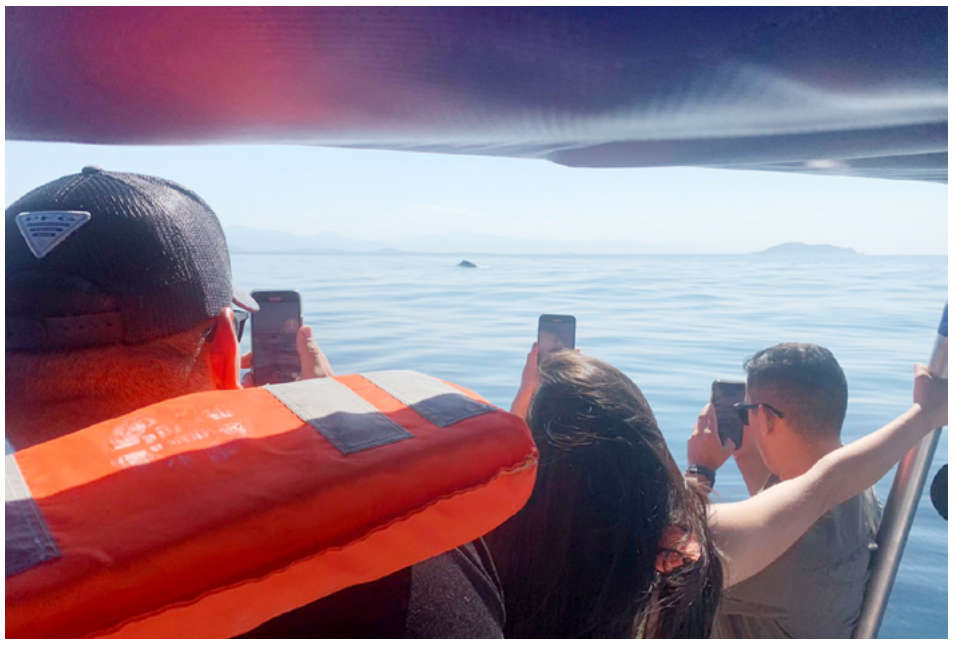

> *Dijo que además tuvo la oportunidad de avistar a una orca con su cría, algo atípico. “Estoy contento de haber compartido con los turistas esta gran aventura de ir a buscar ballenas. Este es un gran espectáculo natural, pero es frágil y debemos cuidarlas”, acotó.*

Cabe destacar que luego de la conclusión de la temporada oficial se comienza la elaboración de la estadística para determinar cuántas ballenas llegaron a esta parte del litoral guerrerense.

Se entregan premios a ganadores del desfile de Carros Alegóricos y Comparsas del Carnaval 2023

Con este espectacular evento culminaron las actividades de la fiesta más grande del año en Ixtap.-Zihuatanejo.

ZIHUATANEJO, GRO., A 20 DE MARZO DE 2023.-

Miles de personas, entre turistas y residentes del municipio, disfrutaron este domingo del espectacular cierre de actividades del Carnaval Ixtap.-

Zihuatanejo 2023 "Aves y Flores en el Paraíso", consistente en el Desfile de 14 Carros Alegóricos y 16 Comparsas que en medio de una gran algarabía recorrieron un trayecto comprendido de la Plaza Kioto a los terrenos de Las Salinas, donde el presidente Jorge Sánchez Allec, su esposa Lizette Tapia Castro e integrantes de la Comuna entregaron los atractivos premios en efectivo a los ganadores de los tres primeros lugares de ambos concursos.



En un ambiente cargado de baile, música y mucha alegría, visitantes de distintos estados del país, así como internacionales procedentes principalmente de Estados Unidos y Canadá, se desarrolló exitosamente la gran fiesta del año. Con el propósito de mantener el trabajo permanente de promoción turística de Zihuatanejo y al mismo tiempo ofrecer eventos para toda la familia, el alcalde Jorge Sánchez Allec y su esposa la señora Lizette Tapia Castro, encabezaron y supervisaron a detalle la organización de esta fiesta de todos, luego de dos años suspendida por la pandemia.

Al final del recorrido de carros alegóricos y comparsas, los ganadores de estas dos categorías quedaron de la siguiente manera:

Comparsas

- 1er Lugar Vuelo Azul Comparsa Studio 13
- 2do Lugar Colores en el Viento Comparsa Gabinete Bienestar Social
- 3er Lugar Flores en el Paraíso Comparsa Prepa 5.
- Carros Alegóricos
- 1er Lugar Servicios Públicos
- 2do Lugar Gabinete Bienestar Social El Colibrí
- 3er Lugar Gabinete de Ordenamiento Guacamayas Zankas.





Gobierno de Zihuatanejo reconoce profesionalismo de ingenieros civiles de la Costa Grande

ZIHUATANEJO, GRO., A 20 DE MARZO DE 2023.-

Al entregar el pasado viernes en la sala de Cabildos los chalecos y constancias de admisión a nuevos integrantes de la Delegación Costa Grande del Colegio de Ingenieros Civiles Guerrerenses, A, C., que preside César Hernández Albuerne, el presidente Jorge Sánchez Allec reconoció que con el trabajo profesional que viene realizando dicho cuerpo colegiado está contribuyendo al desarrollo urbano y ordenamiento territorial de Zihuatanejo de Azueta.

En el mencionado evento, al que también asistieron integrantes del Cabildo, el alcalde Sánchez Allec recibió de manos de César Hernández Albuerne, el chaleco respectivo y un reconocimiento como miembro honorario del Colegio de Ingenieros y Arquitectos. Mientras que el presidente del Colegio de Ingenieros Civiles Guerrerenses, A. C., Pablo Meneses Hernández, se encargó de hacer la exposición de motivos del evento desarrollado en la sala de Cabildos.



ANZ
AGENCIA DE NOTICIAS ZIHUATANEJO

LUNES 20 DE MARZO DE 2023
Facebook: Agencia de Noticias Zihuatanejo

Presidente Jorge Sánchez Allec y su esposa Lizette Tapia coronan a Reina del Carnaval 2023



Zihuatanejo se vistió de gala el fin de semana con los eventos de la Fiesta más Grande del destino de playa.

ZIHUATANEJO, GRO., A 20 DE MARZO DE 2023.-

El presidente Jorge Sánchez Allec y su esposa Lizette Tapia Castro encabezaron la noche del pasado viernes en la Cancha Municipal del puerto, la ceremonia de Coronación de Esmeralda Campos Bailón, Teresita Monserrat Rosas Leyva y Alejandra Pérez Gutiérrez, como Reina, Princesa y Duquesa, respectivamente, del Carnaval Ixtap.-

Zihuatanejo 2023 "Aves y Flores en el Paraíso", que durante el fin de semana largo de este mes de marzo se convirtió en el atractivo más importante para turistas y locales del destino de playa.

El evento que ya es identificado como la Fiesta más Grande de Zihuatanejo, volvió a llenar el mencionado espacio público de actividades deportivas, artísticas y culturales del puerto, como ocurrió el pasado 12 de marzo, cuando se llevó a cabo la elección de la ahora Soberana del Carnaval y sus acompañantes en la alta representación. En la ceremonia de Coronación, el alcalde Sánchez Allec y la presidenta honoraria del DIF Zihuatanejo, Lizette Tapia Castro, fueron acompañados por los síndicos procuradores María Guadalupe García David y Arturo Arzeta, quienes se encargaron de colocarles la simbólica diadema a Teresita Monserrat Rosas Leyva y Alejandra Pérez Gutiérrez, para declararlas oficialmente como Princesa y Duquesa, de forma respectiva.

En un mensaje dirigido a la nutrida concurrencia, el alcalde Sánchez Allec enfatizó que el Carnaval Ixtap.-

Zihuatanejo 2023 "ha sido desde algunas semanas atrás, un tema muy interesante, un tema muy emocionante; el domingo pasado vivimos una gran experiencia en la elección de la Reina, de la Princesa y la Duquesa de este Carnaval, y hoy estamos aquí coronándolas para dar formalmente arranque de las actividades".

Dijo que todo el trabajo realzado sobre la realización y desarrollo de la festividad, "es algo que hemos hecho con mucho cariño todos quienes trabajamos en el gobierno municipal, por supuesto las regidoras y los regidores, la síndica, el síndico, mi esposa Lizette y su servidor, hemos puesto el corazón para que ustedes, en estos días de Carnaval, la pasen tremendamente bien".

Poco después de dicha ceremonia se realizó el show del Costeño que causa miles de carcajadas donde con sus divertida comedia hicieron pasar un agradable momento, para así concluir y en los terrenos de Las Salinas, los grupos musicales Los Ángeles Negros, Fiesta 85 y La Luz Roja de San Marcos deleitaron durante varias horas con su actuación a miles de personas que ahí se congregaron en el espectacular arranque del Carnaval Ixtap.- Zihuatanejo 2023.





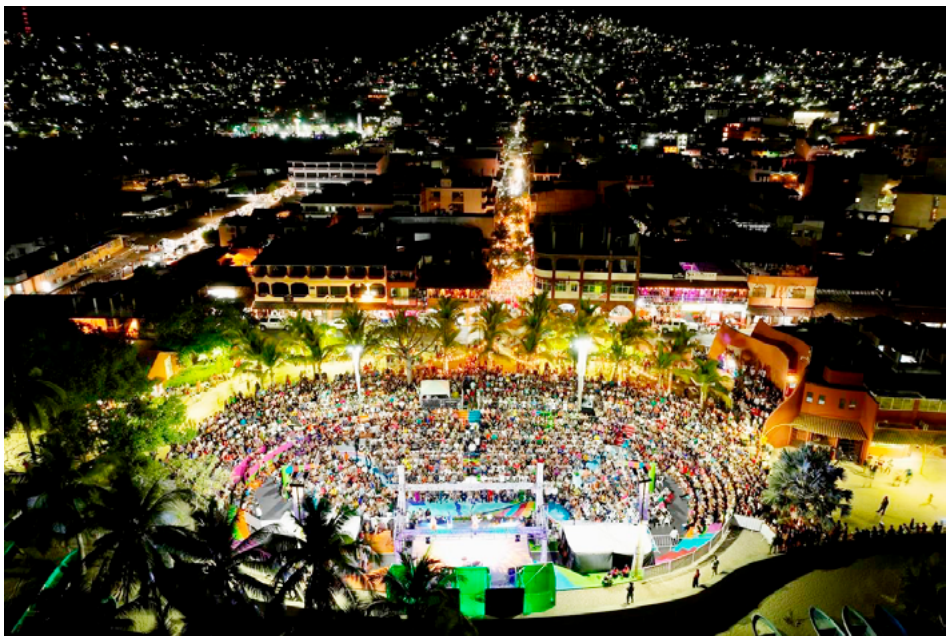

Zihuatanejo ha registrado 8 suicidios en los primer trimestre de 2023

> *La mayoría en la zona oriente del municipio*

EDGAR MAGAÑA

ZIHUATANEJO, GRO., A 20 DE MARZO DE 2023.-

Este puerto turístico ha registrado 8 suicidios durante el primer trimestre de 2023, el último de ellos fue el de una joven de 23 años que presuntamente se quitó la vida en la colonia El Barril.

En lo que va del año se han suscitado casos como el de un menor de edad que se ahorcó en su domicilio ubicado en la colonia Las Mesas el pasado 23 de enero. El 17 de febrero las autoridades fueron alertadas de que un indigente también se había ahorcado en las inmediaciones del Parque Extremo. Mientras que el 09 de marzo una jovencita se ahorcó en la colonia La Joya.



Cabe destacar que la mayoría de las personas que se han quitado la vida vivían en la zona oriente del municipio, en lugares como: El Barril, La Joya, Agua de Correa y el Coacoyul. Entre los principales detonantes del suicidio se encuentran: depresión, violencia familiar, violencia en el noviazgo, consumo de drogas y ansiedad.

El problema de los suicidios se comenzó a agravar durante la pandemia a inicios de 2020 y muchos jóvenes con problemas familiares no tienen la madurez para enfrentar sus emociones y en lugar de buscar ayuda profesional, deciden quitarse la vida.

En el Centro de Integración Juvenil (CIJ) de Zihuatanejo actualmente hay 10 jóvenes que reciben atención psicológica y terapia debido a que han tenido pensamientos suicidas o porque intentaron quitarse la vida. Los padres de familia deben estar atentos a los cambios drásticos de humor de sus hijos, a que se aislen constantemente o que tengan desinterés por las personas, el trabajo o la escuela.

El último suicidio se registró la semana pasada en la colonia El Barril, en donde una joven de 23 años de edad fue encontrada ahorcada en su vivienda. Supuestamente tomó la desición luego de una discusión familiar.





Pide arzobispo de Acapulco orar por víctimas de violencia intrafamiliar

> **Convoca Leopoldo González a no permitir agresiones en los hogares y a respetar la igualdad de todos los integrantes*

ACAPULCO, GRO., 20 DE MARZO DE 2023.-

El arzobispo del puerto Leopoldo González González reprobó cualquier tipo de violencia en las familias y dijo que cuando se respeta la igualdad de todos los integrantes es una buena conducta.

En su mensaje quincenal añadió que está en las manos de las personas erradicar ese tipo de violencia, y convocó a no permitir violencias en los hogares, ya sea verbal, física, psicológica, económica y sexual.

Dijo que la sociedad ayuda en el fortalecimiento de los vínculos familiares tanto como su formación, sin que esta sustituya la tarea de los padres y las madres de cuidar a los hijos.

Mencionó que este tercer domingo del mes se desarrolla la jornada mensual de oración por la paz, cuya finalidad es orar por las personas que sufren violencia intrafamiliar y por el fortalecimiento del tejido social.

Pidió orar asimismo por las personas que han abandonado sus casas por la violencia y porque haya circunstancias que favorezcan su regreso a las comunidades.

Antes, dijo que se debe defender la vida desde la concepción, cuidando también de las mujeres embarazadas, quienes comparten responsabilidad en el cuidado con los padres de los seres concebidos.

ANZ
AGENCIA DE NOTICIAS ZIHUATANEJO

LUNES 20 DE MARZO DE 2023
Facebook: Agencia de Noticias Zihuatanejo

Christian Nodal deleita a sus fans con su Foraji2 Tour en Acapulco



El cantante del regional mexicano interpreta en la zona Diamante sus principales éxitos como Adiós amor, Ya no somos ni seremos y Dime cómo quieres

SERGIO ROBLES GALLEGOS/QUADRATÍN GUERRERO

ACAPULCO, GRO., 19 DE MARZO DE 2023.-

El cantante del género regional mexicano Christian Nodal deleitó a todos sus seguidores con un concierto en la Arena GNP en la zona Diamante del puerto.

En su regreso a Acapulco, en una presentación que duró más de dos horas el sábado, el artista sonorense interpretó sus principales éxitos, mismos que fueron coreados por todos los asistentes.

Adiós amor, Ya no somos ni seremos, Botella tras botella, Dime cómo quieres, De los besos que te di, entre otras canciones más formaron parte del repertorio de Foraji2 Tour.

Durante el show, el cantautor subió a dos artistas, una de ellas fue la cantante de mariachi Rosy Arango y un niño quien le pidió cantar la de Adiós Amor.

En todo momento, Christian Nodal se entregó a su público, agradeció por acudir al complejo del Mundo Imperial e incluso brindó con tequila en dos ocasiones.

También, el sonorense regaló su sombrero, así como diferentes gorras con su nombre, detalle que fue valorado por los asistentes.





ANALIZAN EN EL CONGRESO LA INCORPORACIÓN DE DIRECTIVOS DE UNIVERSIDADES TÉCNICAS E INTERCULTURAL EN CONSEJO ESTATAL DE CIENCIA Y TECNOLOGÍA

CHILPANCINGO, GRO., 20 DE MARZO DE 2023.-



Para incluir entre los miembros de la Junta Directiva del Consejo de Ciencia, Tecnología e Innovación al director general del Instituto Tecnológico, a los rectores de las Universidades Politécnica e Intercultural y al coordinador en Guerrero de las Universidades para el Bienestar, el diputado Masedonio Mendoza Basurto propuso reformar la Ley de Ciencia, Tecnología e Innovación del Estado.

En la iniciativa que analiza la Comisión de Educación, Ciencia y Tecnología, el diputado de Morena argumenta que la estrategia de desarrollo en México, particularmente en Guerrero, se debe orientar a la modernización de las instituciones; por ello, el apoyo a la investigación científica y tecnológica, si bien presenta grandes retos, ofrece a su vez amplias oportunidades para hacer avanzar a la sociedad en su conjunto hacia los altos niveles tecnológicos que reclama el nuevo entorno internacional.

Señala el legislador que tanto la Constitución Política de los Estados Unidos Mexicanos como la Ley de Educación del Estado establecen, entre otras cosas, el fomento y apoyo a la investigación científica y tecnológica. Por ello, en el 2009 se creó la Ley de Ciencia, Tecnología e Innovación del Estado de Guerrero, donde se destaca la importancia que la ciencia, tecnología e innovación tienen como función central en países con mayor desarrollo tecnológico y económico, todo gracias a la inversión que han hecho en educación y la ciencia.

Masedonio Basurto refiere que, a la fecha, el citado ordenamiento no se ha reformado ni adecuado con las innovaciones tecnológicas y vanguardistas del estado y del país, siendo obligación del gobierno hacer efectivo el derecho a la educación de todos los guerrerenses de manera integral, y que la ciencia, la tecnología y la innovación sean actividades que desarrollen las capacidades intelectuales y habilidades experimentales, en ambientes donde se compartan espacios éticos, de trabajo individual y colectivo.

"Analizando la ley, se concluye que debe existir políticamente un pluralismo democrático e incluyente en lo que respecta a los consejeros que integran la Junta Directiva, aprovechándose la oferta educativa que actualmente se cuenta en el estado", apuntó.

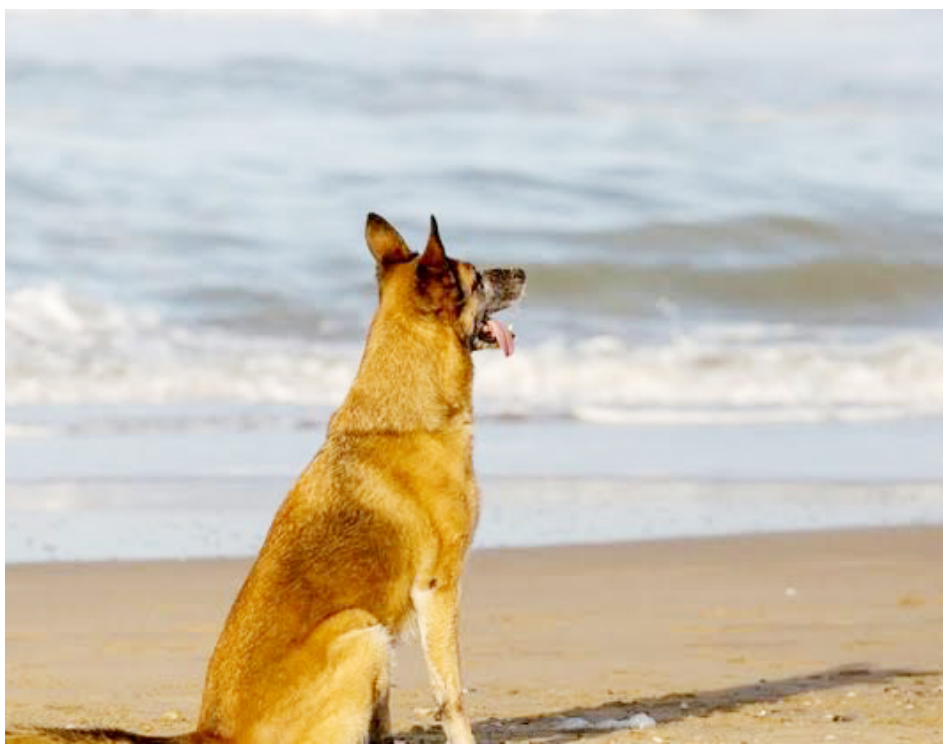

Pocos hoteles de Ixtap.-Zihuatanejo cuentan con la modalidad Pet friendly

MIJAIL ABARCA

ZIHUATANEJO, GRO.- 20 DE MARZO DE 2023.-

En Ixtapa, Zihuatanejo son pocas las hospederías que operan con la modalidad de petsfriendly, que permite a los turistas viajar pero acompañados de sus mascotas, en un espacio habilitado para cubrir todas sus necesidades.

Se estima que en el destino son menos de 10 los hoteles que permiten el acceso del mejor amigo del hombre, los principales son: Hotel Azul Ixtapa, Barceló, Las Palmas Luxury Villas, El Pirata, Villas Amairani, Hotel del Pescador, Casa Arena y Casa Ada.

Este segmento de visitantes por lo regular tienen un alto poder adquisitivo, al grado de no escatimar en pagar lo que sea necesario para recorrer cientos de kilómetros vía aérea o terrestre y vacacionar junto a su perro o gato.

Los hoteles pet friendly permiten a los dueños de mascotas planificar sus viajes con mayor facilidad, ya que no tienen que preocuparse por dejar a sus amigos peludos en casa o en un lugar desconocido.

Al permitir la presencia de mascotas en todas las áreas del hotel, estos ofrecen una experiencia única y cómoda para los dueños, quienes pueden disfrutar de su viaje en compañía de sus amigos peludos sin tener que preocuparse por su bienestar

ANZ
AGENCIA DE NOTICIAS ZIHUATANEJO

LUNES 20 DE MARZO DE 2023
Facebook: Agencia de Noticias Zihuatanejo

Comisión de Derechos Humanos de Guerrero imparte platicas en escuelas del nivel básico sobre “Derecho a la Educación y Acoso Escolar”

MARCO ANTONIO VILLEGAS
SAN JERÓNIM.- 20 DE MARZO DEL 2023.-

Personal de la coordinación regional de los Derechos Humanos con sede en el municipio de Tecpan de Galeana, imparten en escuelas de educación básica, conferencias con el tema “Derecho a la Educación y Acoso Escolar”.

Sandra Luz León Alemán, coordinadora auxiliar de la Comisión Estatal de Derechos Humanos de Guerrero, informó que se han calendarizado este tipo de platicas en escuelas de la Costa Grande a partir del nivel de del daño que causa la violencia escolar o acoso.

La funcionaria de la coordinacion regional, explicó que la violencia y el acoso escolar siempre han existido solo que hoy se le reconoce como Bullying, “un tema que desafortunadamente se sigue presentando en las escuelas desde agresión verbal y llegando hasta lo físico”.

Reconoció que en lo que va del año se han recibido al menos 4 denuncias o quejas en la coordinación regional con sede en la cabecera municipal de Tecpan, sin embargo se ha podido trabajar con directivos, maestros y padres de familia apoyando en temas como valores morales y educación.

El personal de la dependencia informó, que durante las pláticas se abre un espacio para que los estudiantes den su opinión o compartan alguna experiencia.



Productores de cocotero sin apoyo del gobierno federal y estatal.

> ***Los productores de la fruta se ven obligados a vender a intermediarios a precios bajos.***

MARCO ANTONIO VILLEGAS
BENITO JUÁREZ A 20 DE MARZO DEL 2023.-

La falta de apoyos del gobierno federal y estatal para reactivar la planta aceitera Agroindustrias del Sur, ubicada en el municipio de Benito Juárez , ha obligado a los productores de cocotero vender su producto en empresas de la iniciativa privada a precios bajos.

> *El sector, durante décadas ha generado importantes fuentes de empleo directos e indirectos a partir de la venta de la copra al organismo estatal, sin embargo la caída en el precio que dictan los mercados internacionales bajó considerablemente el precio de la oleaginosa obligando a los cococultores buscar otras alternativas para “sacar” su producto.*

Con la caída de las actividades de la planta Agroindustria del Sur, el valor agregado a la fruta se desplomó, a tal grado que los productores de manera artesanal han logrado fincar empresas familiares para producir aceite de coco y sus derivados.

Desde hace 6 años, los productores de coco han optado por jimar el producto y enviarlo a la central de abasto de la Ciudad de México y otros quienes han logrado expandir sus relaciones comerciales lo envían a los Estados Unidos e incluso a Canadá.

Lamentablemente con esta práctica comercial, quienes se benefician son los comerciantes o empresarios intermediarios que compran la producción a bajo costo en tanto el verdadero productor corre con los gastos del “bajador” de coco, el que lo junta, el que lo traslada y del que lo jima.

Actualmente la planta Agroindustrias del Sur no recibe copra y sus 26 trabajadores han exigido al gobierno estatal su liquidación conforme a la ley, sin embargo la petición no ha prosperado pese a las protestas que han encabezado meses atrás.





Capacitan a personal del DIF para mejorar programa alimentario

PETATLÁN, GRO., (MARZO 19, 2023).-

El sistema DIF Guerrero, a través de la Dirección de Asistencia Alimentaria y Desarrollo Comunitario en coordinación con el Sistema DIF Petatlán, llevó a cabo la capacitación "Aseguramiento de la calidad y orientación alimentaria" a los comités de la región Costa Grande.

Con la finalidad de establecer bases y mecanismo de cooperación para contribuir al aseguramiento de la calidad alimentaria y el acceso a alimentos inocuos y nutritivos a la población, así como de orientar el servicio de alimentación, el pasado viernes 17 de marzo la Lic. Silvia Portillo García y la Lic. Ma. Del Rocío González Agüero llevaron a cabo la capacitación "Aseguramiento de la calidad alimentaria y orientación alimentaria" donde estuvieron presentes las comisiones representabais de Zihuatanejo, Coahuyutla, Tecpan, Atoyac, San Jerónimo y Coyuca de Benítez, esto con el objetivo principal de capacitar al personal del DIF para que tengas los conocimientos necesarios e información para poder orientar a quienes reciban apoyo alimentario, y con esto los pobladores puedan contar con una alimentación rica en nutrientes.



Dicho evento contó con la distinguida presencia de la Primera Dama del Municipio, la Sra. Elsa Guerrero Ruiz, la Regidora de Equidad de Género y Participación de la Mujer, Lilia Cabrera Núñez, así como la Lic. Esther Romero Ureiro Procuradora de la Defensa del menor y la familia y la Directora de la mujer, la Lic. Liz Kenia Sánchez.

En su mensaje la Primera Dama del Municipio la Sra. Elsa Guerrero Ruiz, aprovechó para reconocer los trabajos y el alcance que ha tenido la Presidenta del Sistema DIF Guerrero la Ing. Liz Salgado Pineda, y comentó "La guía de la que ahora tenemos conocimiento, nos permite apoyar de una manera integral a quienes reciben apoyos alimentarios, ya que no solo se hace entrega y ya, ahora se le da un seguimiento y además se aprovecha en su totalidad a todos los alimentos perecederos y no perecederos que incluye cada programa de asistencia alimentaria, además de agradecer a nuestra Gobernadora la Mtra. Evelyn Salgado Pineda por nunca olvidarse de Petatlán". Finalizó.





PETATLÁN, GRO.- 20 DE MARZO DEL 2023.-

A través de la regiduría de Obras Públicas, Desarrollo Urbano, Hacienda y Desarrollo Económico, que preside Max Castro Chávez, el Ayuntamiento de Petatlán entregó físicamente los lotes rifados en diciembre pasado entre el personal de las direcciones municipales de Servicios Públicos, Seguridad Pública y Agua Potable.

Entrega Ayuntamiento lotes rifados entre personal de Servicios Públicos, Seguridad y Agua Potable



ANZ
AGENCIA DE NOTICIAS ZIHUATANEJO

LUNES 20 DE MARZO DE 2023
Facebook: Agencia de Noticias Zihuatanejo

Repunta al 91.2% la ocupación hotelera en los destinos turísticos de Guerrero por segundo puente del año



***Acapulco alcanza 92.2%, Taxco 99.2% e Ixtapa Zihuatanejo 88% de ocupación hotelera promedio**

ACAPULCO, GRO., 19 DE MARZO DE 2023.-

En este segundo puente del año, los destinos turísticos de Guerrero registraron un repunte en la ocupación hotelera promedio, alcanzando el 91.2 por ciento, posicionándose Acapulco, Ixtap.-Zihuatanejo y Taxco de Alarcón en la preferencia de visitantes que disfrutan de un descanso con motivo de un aniversario más del Natalicio de Benito Juárez.

El gobierno de Guerrero que encabeza Evelyn Salgado Pineda en estrecha coordinación con los tres órdenes de gobierno, brinda seguridad a los turistas con un despliegue de operativos en carreteras, orientaciones turísticas, así como recorridos en zonas de playas y centros recreativos.



> *En Acapulco, se registró el 92.2% de ocupación hotelera promedio de acuerdo con las estadísticas oficiales, donde por segmentos, la zona Diamante reportó un 87.7%, la zona Dorada 95.4% y la zona Náutica 87.1%.*

Mientras que Taxco de Alarcón alcanzó el 99.2% de ocupación hotelera e Ixtap.-Zihuatanejo promedió 88%, de lo cual, por destino, Ixtapa registró 90.4% y Zihuatanejo 74%.

> *En relación a la ocupación de tiempo compartido en Ixtap.- Zihuatanejo se reportó un 39.8% , mientras que Acapulco amaneció este domingo al 57% en dicho segmento de hospedaje.*

Para los condominios del puerto de Acapulco se informa que la zona Diamante presentó el 43.8% y la zona dorada registra el 39.3%.

> *Guerrero ofrece destinos turísticos por excelencia que lo tienen todo, playas, agradable clima, lugares naturales para visitar, cultura, artesanías y amplia gastronomía; además de un pueblo mágico, una combinación perfecta para turistas que eligen visitar nuestro estado para disfrutar los días de asueto.*

La Secretaría de Turismo de Guerrero informa que la alta ocupación hotelera que dejará una importante derrama económica es gracias al trabajo que se realiza en materia turística en la presente administración estatal, por lo que se mantienen altas expectativas para la entidad en la próxima temporada de Semana Santa 2023.

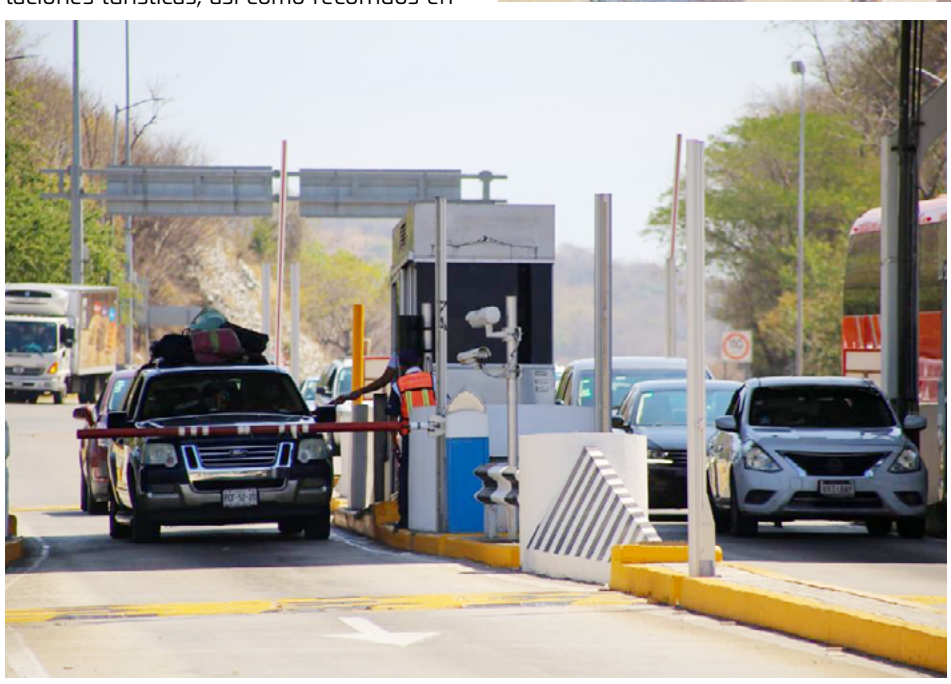



Se reportan 162 casos activos de Covi.-19, en Guerrero

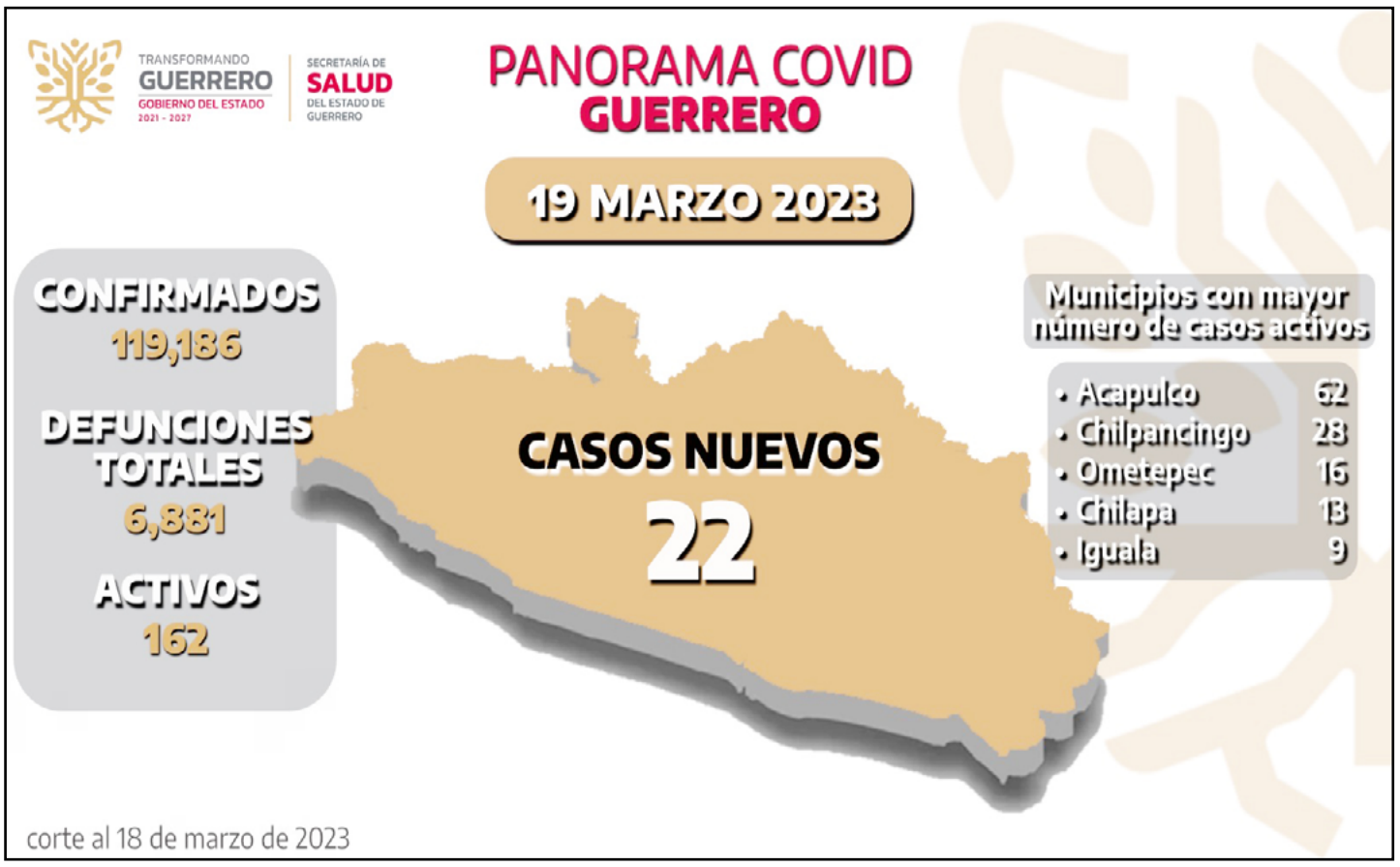

CHILPANCINGO, GRO., 19 DE MARZO 2023.-

La Secretaría de Salud Guerrero (SSG) reportó que hay 162 casos activos de Covi.-19, de los cuales 22 se confirmaron en las últimas 24 horas.

En el informe técnico diario sobre el estado de la pandemia en Guerrero, la SSG informó que al 18 de marzo se acumulan 119,186 casos confirmados y 6,881 defunciones.

Los casos activos se distribuyen en 25 municipios, principalmente en: Acapulco, 62; Chilpancingo, 28; Ometepec, 16; Chilapa, 13; Iguala, 9; Taxco, 6; Zihuatanejo, 4; Pilcaya, 3; Cuajinicuilapa, 2; e Igualapa, 2.

La dependencia reiteró el llamado a la población a mantener las medidas preventivas como el uso correcto de cubrebocas en espacios cerrados y abiertos, sana distancia de 1.5 metros, lavado de manos constante con agua y jabón y/o desinfección con alcohol en gel al 70%, además de evitar aglomeraciones.

El Parque Papagayo rescata animales de diversas especies, los atiende, para luego liberarlos



ACAPULCO, GRO., 20 DE MARZO DE 2023.-

Como parte de los servicios que brinda el Parque Papagayo, al menos 20 animales de diversas especies se han rescatado y liberado en lo que va del año, esto como parte del trabajo veterinario especializado y profesional con el que cuenta el pulmón verde de Acapulco.

Gracias al trabajo que realiza la gobernadora Evelyn Salgado Pineda en el cuidado del medio ambiente, al respaldo de la secretaria de Bienestar, María del Carmen Cabrera Lagunas, así como el seguimiento que el director general del Parque, Abel Luvio Villanueva brinda al cuidado de las especies, de la flora y fauna que integran el parque, es como se han podido atender emergencias veterinarias.

El médico veterinario del Parque Papagayo, Manuel Octavio López Victoria informó que en el parque se han curado al menos 10 iguanas por caída de árboles o por peleas entre especímenes machos, cuando están en proceso de reproducción.

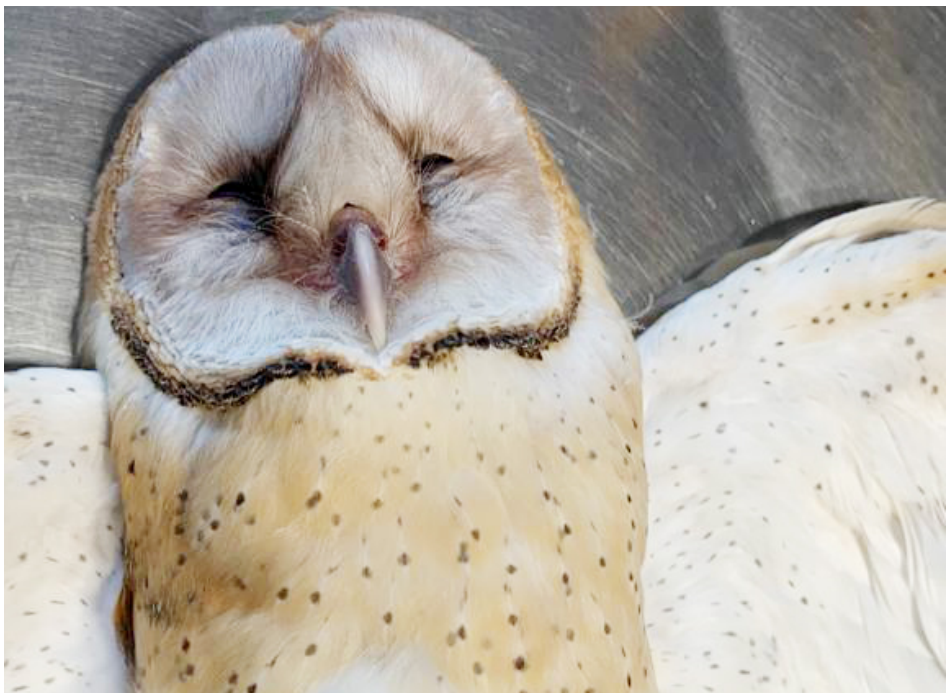

De igual manera, garzas cucharón y garzas nocturnas, ardillas y otras especies han sido atendidas para que, luego que mejoran sus condiciones de salud son liberadas.

Asimismo, el médico veterinario comentó que la Procuraduría Federal de Protección al Ambiente (Profepa), ha llevado especies diferentes para que sean atendidos medicamente; como un tigrillo lastimado y deshidratado, que fue liberado en el Parque "El Veladero", un águila pescadora, búhos, lechuzas, tlacuaches y halcones, son algunos de los animales propiedad de la nación y que al final son liberados, algunos en el mismo Parque Papagayo y otros en su hábitat natural.

Explicó que a través de la Profepa se reporta algún animal lastimado o enfermo y posteriormente se coordina con el Parque Papagayo para la atención médica que requiera.

Finalmente destacó que en esta semana se pudo rescatar un pato silvestre que llegó a las instalaciones del pulmón verde de Acapulco en mal estado y esta semana su salud mejoró, por lo que ya fue liberado.

ANZ AGENCIA DE NOTICIAS ZIHUATANEJO

LUNES 20 DE MARZO DE 2023

Facebook: Agencia de Noticias Zihuatanejo

Culpan a AMLO de fomentar violencia contra Ministra Piña





CD. DE MÉXICO

Activistas, políticos y organizaciones civiles culparon al Presidente Andrés Manuel López Obrador de fomentar que sus simpatizantes realicen manifestaciones violentas contra la Ministra presidenta de la Corte, Norma Piña, como ayer con la quema de una figura de cartón que la asemejaba.

Denise Dresser, politóloga y académica, fue una de las que exigió al Primer Mandatario condenar la quema de la piñata en la plancha del Zócalo, al término del mitin que AMLO encabezó con motivo de la Expropiación Petrolera.

"La violencia verbal del presidente @lopezobrador salta de la mañanera a las redes sociales, a las calles. Construye enemigos existenciales e incita/da permiso para agredirlos", escribió en sus redes sociales.

La senadora panista, Xóchitl Gálvez, también aseguró que desde Palacio Nacional inicia el discurso de odio en contra de la recién elegida presidenta de la Suprema Corte de Justicia de la Nación (SCJN), a quien el Presidente ha criticado en las últimas semanas.

> *"¡Basta de disipar el odio desde Palacio Nacional! ¡Basta de descalificar la labor de la ministra Norma Piña! Es la presidenta de la @SCJN, una mujer íntegra con la fuerza necesaria para representar a un poder autónomo e imparcial.", expresó en una publicación.*

A los reclamos se unió el ex diputado del PRD Fernando Belaunzarán.

"Se descubren los cuerpos de cinco mujeres calcinadas en Celaya y a las camisas guindas de Morena se les ocurre prenderle fuego a la figura de Norma Piña. El discurso de odio de @lopezobrador_ se está saliendo de control. Al querer someter a la Corte, genera violencia. ¡Cuidado!", escribió.

La senadora de Movimiento Ciudadano (MC), Patricia Mercado, y su homóloga del PAN, Kenia López Rabadán, también se unieron en el rechazo a la quema de la piñata que, aseguraron simpatizantes de Morena, era alusiva a la Ministra Piña.

"La expresión de odio que sucedió ayer en el Zócalo hacia la primera mujer Presidenta de la @SCJN, la Ministra Norma Piña, debe marcar un límite", dijo la senadora Mercado.

"Ministra Estamos contigo millones de Mexicanos que no queremos a un mentecato en el Gobierno. Debemos tener un Zócalo y una CDMX en donde nuestra bandera brille para todos", señaló la senadora López Rabadán.

También emitieron mensajes los líderes nacionales del PRI y PRD, Alejandro Moreno y Jesús Zambrano, respectivamente.

"El discurso presidencial de odio e intolerancia incita a las hordas morenistas a la violencia", reclamó Zambrano.

"La violencia política y de género no deben pasar por alto, más aún cuando la polarización y el discurso de odio sean impulsados desde el Poder", reprochó Moreno Cárdenas.

Otros que se pronunciaron en contra de lo que consideraron apología de violencia en contra de las mujeres fueron la Red de Defensoras de Derechos Polític.-

Electorales, el presidente del Capítulo Occidente del Ilustre y Nacional Colegio de Abogados de México, Alberto Ruvalcaba, así como la organización Unid@s.

Ayer, la figura de cartón, con toga, birrete, lentes y bolsas de dinero en las manos fue quemada mientras una multitud gritaba: "¡Fuera Piña, fuera Piña!".

El pasado 8 de marzo, Día Internacional de la Mujer, la histórica seguidora de AMLO, Julia Klug, se apostó en las escalinatas de la Corte, mostrando un rifle de cartón, mientras lanzaba insultos contra la Ministra.

"¡Norma Piña, Norma Piña, dónde estás, dónde estás, chingas a tu madre, chingas a tu madre, y te vas, y te vas!", gritó.

Los hechos se registraron luego de que la juzgadora recibió una amenaza de muerte en redes sociales, en la que se publicó la fotografía de una bala con la leyenda: "La solución".

Desde que fue elegida como Presidenta de la Corte, el Presidente López Obrador ha incrementado sus críticas contra la Ministra Norma Lucía Piña Hernández, a quien ha acusado de votar contra de los intereses de la 4T, de ser incapaz de limpiar la corrupción y hasta de promover una ola de liberaciones de delincuentes de cuello blanco.

Y arman campaña de #NoalOdio contra Ministra

En redes sociales, diferentes activistas, escritoras, periodistas y políticos iniciaron una campaña con las frases "#NormaPiña, "SíAlaPaz" y "#NoAlODIO.

Los usuarios propusieron en Twitter publicar una imagen contraria a cualquiera en donde se registre violencia, luego de la diferentes manifestaciones en contra de la Ministra presidenta de la Corte, Norma Piña.

"Quemar la imagen de cualquier persona es intolerable. El lenguaje de la violencia se ha extendido por el país. Hacemos un llamado a la serenidad y a la concordia. Súmate a este posicionamiento con una foto del México que quieres", expresaron en distintas publicaciones.



Recibe AMLO a congresistas de EU

CD. DE MÉXICO

El Presidente Andrés Manuel López Obrador se reúne este domingo con un grupo plural de congresistas de Estados Unidos, en Palacio Nacional.

En el encuentro también participan el Embajador norteamericano, Ken Salazar, y los Secretarios de Gobernación, Relaciones Exteriores, Defensa Nacional, Seguridad, Economía y Energía, así como el director de Pemex, Octavio Romero.

Entre los congresistas están los senadores John Cornyn, Texas, y Shelley Moore Capito, de Virginia.

> *Así como las integrantes de la Cámara de Representantes María Elvira Salazar, de Florida, y Verónica Escobar, de Texas.*

El encuentro entre el Presidente y los congresistas de Estados Unidos se registra en medio de las tensiones por las críticas a la estrategia de seguridad de México para el combate a los cárteles del narcotráfico.

Legisladores republicanos han planteado la posibilidad de que tropas estadounidenses incursionen en el combate a las bandas criminales.

Aunque la Cancillería ha reconocido que las iniciativas no tienen viabilidad para ser aprobadas en esta legislatura, el Gobierno de México ha respondido con un discurso cada vez más duro, en defensa de la soberanía nacional.

Ayer, en el marco de la conmemoración de la Expropiación Petrolera, el Presidente advirtió que no permitirá que Estados Unidos pisotee a México, a pesar de las amenazas.

Desde el Zócalo, dijo que su Gobierno podrá colaborar en la lucha para frenar la llegada de fentanilo a Estados Unidos, pero no se someterá ni permitirán acuerdos turbios con las agencias de ese país, como ocurría en el pasado.

López Obrador recibe a los legisladores republicanos y demócratas, luego de haberse referido a algunos de ellos como prepotentes, intervencionistas, politiqueros y sobre todo hipócritas, ya que considera que la estrategia de combate a las drogas en Estados Unidos no ha sido capaz de frenar las adicciones y atacar las causas del problema.

Inicialmente, la reunión de este domingo había sido planteada para realizarse en el puerto de Veracruz, en el fuerte de San Juan de Ulúa.

Sin embargo, las condiciones meteorológicas obligaron a cambiar la sede del encuentro a la Ciudad de México.

El proyecto

El diálogo con senadores y representantes norteamericanos fue pactado para conversar sobre el proyecto del Corredor Interoceánico del Istmo de Tehuantepec (CIIT), con el que se pretende habilitar una zona industrial en los estados de Oaxaca y Veracruz.

Para hacer eficiente el tránsito de mercancías del Pacífico al Atlántico, el Gobierno moderniza los puertos de Salina Cruz, en Oaxaca, y Coatzacoalcos, en Veracruz.

También renueva el ferrocarril del Istmo, que conecta ambas terminales.

Actualmente también se trabaja en la búsqueda de inversionistas para los 10 parques industriales que se instalarán en la zona, en la que se ofrecerán condiciones fiscales especiales y se pretende garantizar el abasto de energéticos.

Hace solo cuatro días, el Gobierno anunció que entregará en concesión a privados, nacionales y extranjeros, los inmuebles del corredor.

La idea es que esas instalaciones puedan ser utilizadas para la creación de los llamados "Polos de Desarrollo para el Bienestar", en los que se deberán generar oportunidades laborales, de crecimiento económico y social.

"Con la finalidad de impulsar un rápido y efectivo desarrollo de la región, resulta pertinente que los inmuebles que integren los polos de desarrollo para el bienestar sean concesionados por breve término, mediante licitación, a quienes presenten proyectos de inversiones nuevas que sean idóneos para los referidos polos (...).

"Con el compromiso de que se desarrollen conforme a las fechas y porcentajes de avance que al efecto determine la Junta de Gobierno del Corredor, así como con la posibilidad de enajenarlos al concesionario al concluir la concesión una vez que cumpla con los mismos", se refiere.

Las concesiones serán entregadas a cinco años y los privados tendrán opción a compra, siempre y cuando cumpla con las condiciones establecidas por el Gobierno.

La decisión fue publicada por en el Diario Oficial de la Federación por la Secretaría de Marina, dependencia que tiene el control del proyecto.

De hecho, en el documento se establece que esa dependencia tendrá cuatro de los ocho asientos de la Junta de Gobierno de la empresa CIIT.

ANZ
AGENCIA DE NOTICIAS ZIHUATANEJO

LUNES 20 DE MARZO DE 2023
Facebook: Agencia de Noticias Zihuatanejo

DOMINA SERGIO PÉREZ GP DE ARABIA SAUDITA; RED BULL HACE 1-2



CD. DE MÉXICO

Con una actuación perfecta, Sergio Pérez se quedó con la victoria del Gran Premio de Arabia Saudita.

En Jeddah, el mexicano sumó su primer triunfo del 2023, quinto en 13 años de trayectoria (Sakhir, Azerbaiyán, Mónaco y Singapur), y asegura el subliderato con 43 puntos, ya que Max Verstappen le quitó el punto de la vuelta más rápida evitando que ascendiera al liderato.

Verstappen y Fernando Alonso terminaron en la segunda y tercera posición, respectivamente, pero una sanción de 10 segundos para el español le dejó en el cuarto puesto. Finalmente George Russell se quedó con el tercer lugar.

Alonso fue penalizado por un mal procedimiento en pits mientras transcurría otra sanción de 5 segundos, tiempo en el que el gato trasero tocó el auto, acción no permitida por la FIA; la primera sanción se dio tras colocar fuera de posición su monoplaza en la arrancada.

El panorama que el tapatío intentó evitar se presentó en la vuelta 25, cuando Verstappen remontó hasta la cuarta plaza, se despachó a George Russell, de Mercedes, y a Fernando Alonso, de Aston Martin, para colocarse segundo y atacar al otro Red Bull.

El león neerlandés hizo todo para ponerse a tiro con su coequipero, hasta que avisó de un ruido extraño en la unidad de potencia.

El equipo de las bebidas energéticas le dio un mensaje a Pérez de bajar el ritmo para no exigir demasiado al monoplaza, situación similar a la de Bahréin con Max, pero el mexicano cuestionó que le estaban mintiendo en el crono de su compañero de garaje.

Checo se impuso y exigió libertad para ir más rápido, a lo que le respondieron que tenía luz verde con el siguiente mensaje: "estás libre de empujar", le dijo Bird.

El neerlandés se tuvo que confirmar con el segundo lugar, y Fernando Alonso reafirma que la escudería esmeralda puede meter como el segundo mejor equipo después de los errores y la falta de un auto competitivo de Ferrari y Mercedes.

Alonso sacó el colmillo en la arrancada al ganarle la posición a Pérez y se mantuvo ahí por unos cuantos giros, hasta que dirección de carrera lo penalizó con 5 segundos al no colocar el Aston Martin de manera adecuada en el cajón de la parrilla de salida.

En la cuarta vuelta, el mexicano recuperó la punta con una bloqueada intensa, pero no logró despegarse del asturiano, que se mantuvo en zona de DRS.

Para no correr riesgos, Checo empezó a acelerar con el RB19 sacando ventaja de más de 4 segundos sobre el corredor más longevo de la parrilla.

Lance Stroll fue pieza clave para que se diera un cambio de posiciones. En el giro 18, el canadiense tuvo un problema con su monoplaza y desde boxes le dieron la orden de detenerse en una de las escapatorias, ocasionado el Safety Car.

Sin embargo, sólo Lewis Hamilton aprovechó el cambio a neumáticos medios para meterse al quinto lugar y Pérez se despegó del pelotón antes de que Verstappen se acercara.



PSG cae ante el Rennes y Messi recibe abucheos

PARIS, FRANCIA

El Rennes derrotó al París Sain.-Germain este domingo en el Parque de los Príncipes por 1- 0, en un partido en el que Lionel Messi recibió algunos silbidos y abucheos cuando fue anunciada la alineación, y en varias acciones.

Karl Toko Ekambi (minuto 45) y Arnaud Kalimuendo (48) sentenciaron a un PSG que sumó su séptima derrota en 2023, contando todas las competiciones, y la cuarta de la temporada en la Ligue 1.

A 10 jornadas del final de la competición, el PSG tiene nueve puntos de ventaja sobre el Lens, que es segundo, y 10 sobre el Marsella.

En esta ocasión, Kylian Mbappé, capitán del PSG, no pudo salvar a los suyos, pese a sus numerosos desmarques. Al final fue a saludar a los hinchas, a diferencia de un Messi, invisible en el juego, que acudió rápidamente a los vestuarios tras el silbatazo final.

> *El capitán de Argentina se vio envuelto en una polémica el viernes por la noche tras difundirse a través de las redes sociales que no acabó el entrenamiento del equipo el pasado martes.*

Previo al partido, durante la presentación de las alineaciones, se escucharon algunos silbidos contra el astro argentino, que aún no ha renovado el contrato que tiene con el club galo hasta junio.

En algunas acciones de juego en las que no estuvo bien (45+2 y 55), Messi también fue silbado.

La pitada, no obstante, no se puede comparar a la que dedicaron los hinchas parisinos al brasileño Neymar después de que el PSG quedara eliminado la pasada temporada en octavos de la Liga de Campeones contra el Real Madrid.



Messi y su entorno está actualmente negociando con el PSG una renovación de su contrato.

¡Shazam! La Furia de los Dioses: Cumple con su cometido



CD. DE MÉXICO

Hace cuatro años, ¡Shazam! se unió al Universo extendido de DC como una película que funcionó bastante bien dentro de su espacio contenido. La historia de Billy Batson -un niño abandonado que encuentra su lugar en una peculiar familia mientras adquiere poderes sobrehumano.- le dio un toque de frescura y ligereza a una franquicia que empezaba a sentirse demasiado pesada.

Aquella película terminó con todos los hermanos recibiendo sus propios poderes, por lo que la secuela tenía que explorarlo. En efecto, los superhéroes ahora tienen su propia guarida, y algunos se toman más en serio su papel que otros. Esto, sin embargo, se ve amenazado cuando las hijas del dios griego Atlas, Hespera (Helen Mirren) y Kalypso (Lucy Liu), deciden vengarse de la humanidad por lo que le hicieron a su reino. O algo así.

Como suele suceder con las secuelas, es casi obligatorio que tiene que haber más de todo. Si en la primera el villano era un simple mortal enfermo de poder, ahora, por supuesto, nuestros héroes deben enfrentar a las mismísimas diosas del Olimpo. Esto también significa que llegará un tercer acto realmente apocalíptico saturado de sonido y efectos especiales que se extenderá demasiado.

Afortunadamente, nuestras villanas son interpretadas por Mirren y Liu con deliciosa malicia, y afortunadamente también, los creadores entienden que el verdadero encanto radica en la inocencia y relación de los niños (ahora más bien adolescentes), logrando a base de brincos y maromas que la mayor parte del tiempo la pasemos con ellos y no con sus versiones adultas.

Dicho esto, Adam Brody tiene algunos de los mejores momentos de la película, pero su contraparte, Jack Dylan Grazer, es el corazón de la saga, y aún más con la adición de un interés romántico en la forma de Rachel Zegler.

Sí, se trata de una película plagada de momentos sentimentales mientras el mundo está ardiendo, donde los extras raramente se comportan como seres humanos, donde las reglas se van inventando sobre la marcha, y en la que los momentos más hilarantes se derivan de referencias a la cultura pop.

También es una película que entrega básicamente lo que se espera de ella, para bien o para mal.

Oso Intoxicado: Absurda, pero real

CD. DE MÉXICO

Los monstruos abundan en el cine: los hay chupasangre, como enormes dinosaurios, en medio de los mares, esperando. También los que habitan en las familias: las personas que aparentan bondad y cercanía, pero no dudan en dar el navajazo.

De ambos tipos de monstruos, rociados con harto estupefaciente, trata Oso Intoxicado.

> *1985, Tennessee. Un hombre se deshace de su cargamento de cocaína desde una avioneta. Acto seguido vemos un par de excursionistas, descansando. No bien recomienzan la caminata, cuando alcanzan a ver a un oso que exhibe una conducta extraña. No se imaginan lo que les está esperando.*

Avioneta, cocaína, oso enloquecido, familia, narcos, todo basado en hechos reales. En papel el "pitch" suena perfecto: en la ejecución, hay muchos cabos sueltos.

La cinta dirigida por Elizabeth Banks es una comedia de absurdos: no podíamos esperar algo distinto desde el propio título, sobre un oso fuera de control al haber consumido montones de droga.

Se aprecian los puntos narrativos del filme: por un lado, el énfasis en la típica historia ochentera de aventuras, con todo y familia huyendo/en búsqueda; por otro lado, un humor negro, violento y grotesco, protagonizado por el oso y aquellos que tratan de detenerlo.

En el cuadro actoral resaltan Keri Russell como la mamá; Margo Martindale como una guardabosques, Alden Ehrenreich como el perdedor de la historia, y Ray Liotta como su ambivalente padre.

Todos estos elementos, divertidos por sí mismos, no terminan de cuadrar en su conjunto. Si bien tiene momentos entre surreales y grotescos, hay un ritmo episódico y diálogos que a veces nos hacen reír y otras no tanto.

Si hubieran hecho esta película para televisión, quizá hubiera funcionado. Así como está, esta cinta de la Serie B, divierte; pero igual que el oso confundido, no llega a ningún lado.

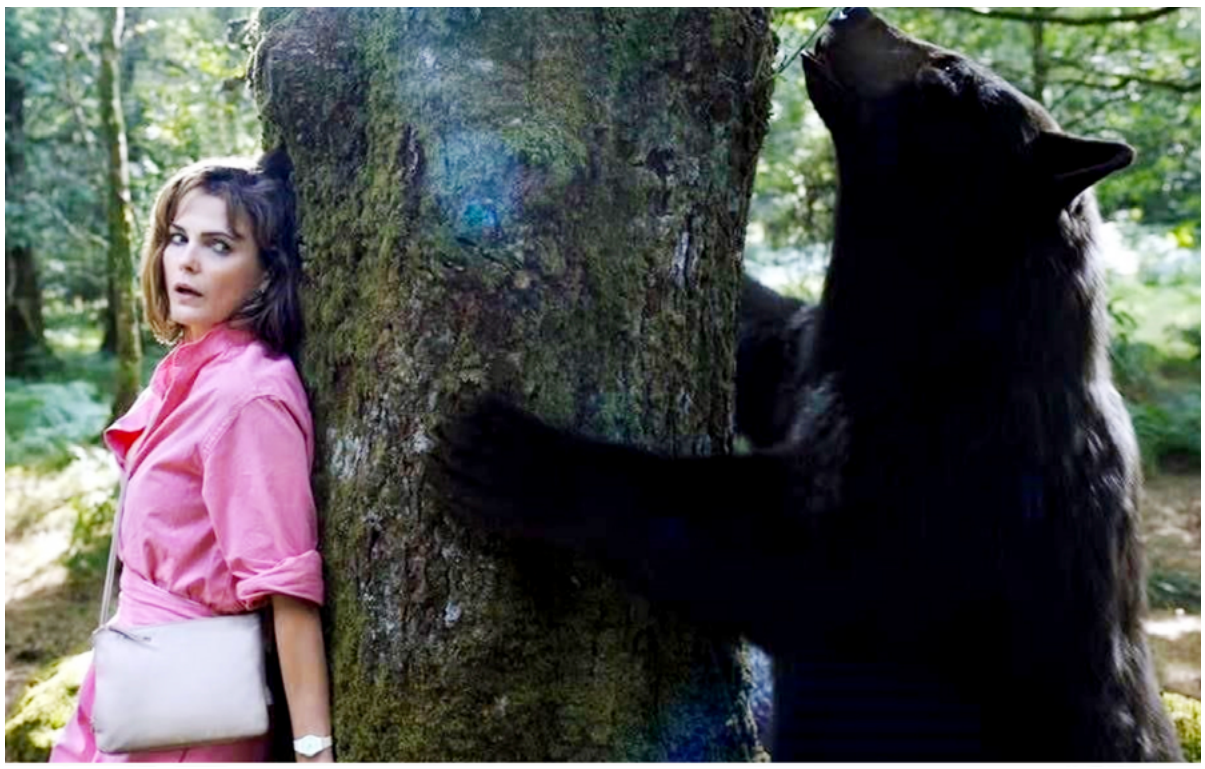

ANZ
AGENCIA DE NOTICIAS ZIHUATANEJO

HOMBRE MUERE AHOGADO LUEGO DE RESCATAR A DOS MENORES

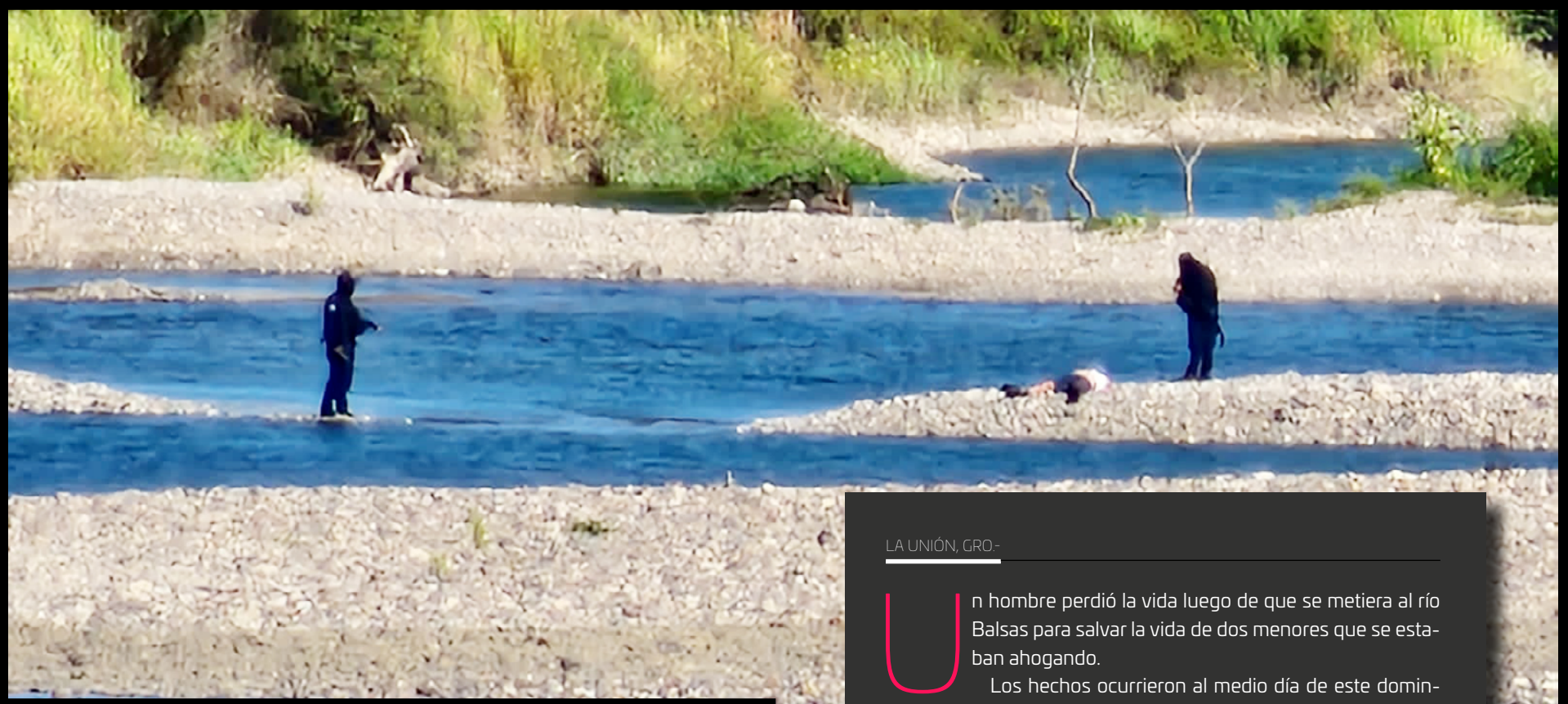

LA UNIÓN, GRO.-

Un hombre perdió la vida luego de que se metiera al río Balsas para salvar la vida de dos menores que se estaban ahogando.

Los hechos ocurrieron al medio día de este domingo, cuando, cómo es costumbre una familia arribó a las orillas del Río Balsas para pasar la tarde cuando dos menores de edad que se encontraban dentro del agua comenzaron a ahogarse, de inmediato, Raúl P. de 23 años con domicilio en la colonia primero de mayo se lanzó al agua para rescatar a los menores, luego de algunos minutos logró sacar con vida a los menores, lamentablemente el hombre apenas logró salir, sin embargo, el hombre cayó en paro cardíaco, su familia habló al 911 sin embargo la falta de conocimiento impidió que le pudieran dar los primeros auxilios.

A su llegada elementos de Protección Civil Municipal de Lázaro Cárdenas iniciaron maniobras de RCP sin embargo no tuvieron resultados positivos. Al lugar también arribaron elementos de seguridad pública del municipio de La Unión Isidoro Montes de Oca y Militares del grupo de morteros en espera de la Fiscalía General del Estado de Guerrero.







Oleaje expulsa a turista de Querétaro ahogado en playa Linda





ZIHUATANEJO, GRO.- 20 DE MARZO DEL 2021.-

El turista procedente de Querétaro que se ahogó en el mar de playa Linda, la mañana de este viernes fue localizado junto a unas rocas.

Fue a las 08 horas del viernes cuando el personal de la Secretaría de Marina se movilizó al recibir el reporte de que el oleaje expulsó el cadaverina de un hombre y estaba junto al rompe olas de playa Linda.

> *Se trata del turista que desapareció entre las olas a las 17 horas del jueves, respondía en vida al nombre de José Antonio Córdova Callejas, de 21 años, procedente de Querétaro y quien se hospedaba junto con familiares en el fraccionamiento de Morrocoy.*

Esa tarde del jueves fueron cuatro turistas los que fueron arrastrados por la corriente, de los cuales los salvavidas lograron sacar a tres y únicamente no hallaron a José Antonio.

> *Los agentes de la Fiscalía General del Estado (FGE) realizaron las diligencias de ley por el deceso de José Antonio, luego fue trasladado al Servicio Médico Forense (Semefo) para la aplicación de los estudios correspondientes.*