

ANZ
DIARIO DIGITAL
ZIHUATANEJO, GUERRERO / DIRECTOR GENERAL: ROGELIO CENDEJAS ROSALES
TEL: 755 101-9983 / JUEVES 16 DE MARZO DE 2023

SUPERVISAN INSABI Y LA SSG
TRABAJOS DE REHABILITACIÓN EN EL HOSPITAL DE ZIHUATANEJO



Con el fin de que estén en condiciones óptimas para ponerlas al servicio de la población de la región.

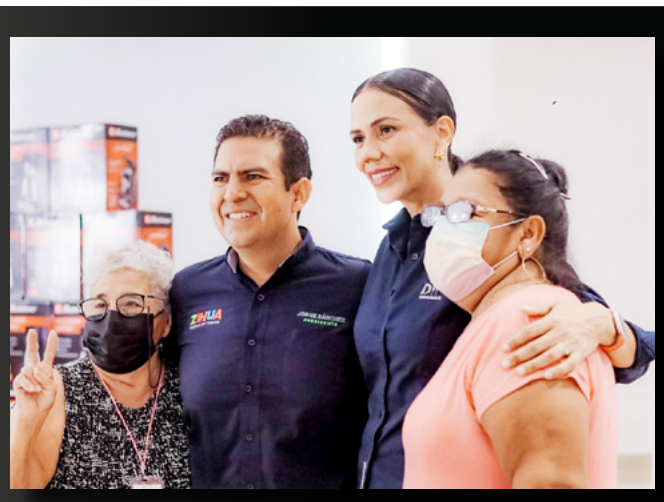

Tenemos un gran compromiso con los clubes de la Tercera Edad del municipio: Jorge Sánchez Allec

Más de mil 500 personas están a favor de parque de perros en Zihuatanejo



Externó que la idea surgió hace dos años y se lanzó a la opinión pública a través de change.org, en donde muchos proyectos han logrado impulso. Lo que se busca es un espacio en el que las mascotas estén libres de correa, ya que en Zihuatanejo se han certificado varias playas, logrando atraer un turismo de un mayor poder adquisitivo; sin embargo, ahora los perros no pueden entrar a muchos de estos balnearios naturales.



Mejorar la infraestructura para atraer la inversión a la región

- **Pacientes con Covid-19 ya no presentan complicaciones graves en su salud**

ANZ
AGENCIA DE NOTICIAS ZIHUATANEJO

JUEVES 16 DE MARZO DE 2023
Facebook: Agencia de Noticias Zihuatanejo





SE AVECINA CARRERA ATLÉTICA DEL DIA MUNDIAL DEL AGUA 2023

> *La ONU en el 2023, otorgó el lema "Acelerar el Cambio", con el objetivo de concientizar el uso racional del agua en el mundo*

MIJAIL ABARCA
ZIHUATANEJO, GRO.- 16 DE MARZO DE 2023.-

Faltan 10 dias para la Carrera Atlética 5KM, en el marco del Dia Mundial del Agua, organizada por Comisión del Agua Potable y Alcantarillado de Zihuatanejo (CAPAZ).

La justa deportiva se realizará el 26 de Marzo, a las 7:00 am, en la glorieta de la Fuente del Sol.

El 22 de marzo se celebra el Día Mundial del Agua, una iniciativa de las Naciones Unidas que tiene como objetivo concienciar a la población e impulsar acciones que permitan hacer frente a la crisis del agua y el saneamiento.

La ONU en el 2023, otorgó el lema "Acelerar el Cambio", con el objetivo de concientizar el uso racional del agua en el mundo.

Las categorías participantes serán las siguientes son: Infantil 6-8 años 400 metros, infantil 9-11 años, 800 metros y Juvenil 12 a 17 años 1700 metros.

También, habra registró a las divisiones veteranos 18-39 años y Libre de 40 en adelante correran los 5 kilómetros.

Las inscripciones son completamente gratis en las oficinas de la CAPAZ y Deportes Municipal de Zihuatanejo.

Piden a AMLO cumpla su promesa de impulsar la educación en Ayahualtempa

> *Niños indígenas que dejaron las armas por los libros esperan desde hace 2 años la construcción de su escuela y becas ofrecidas por el Presidente*

JOSÉ JOAQUIN DE HERRERA
GRO., 16 DE MARZO DE 2023.-



Los niños indígenas de Ayahualtempa que fueron armados contra la inseguridad en el 2020, siguen esperando que el presidente de México, Andrés Manuel López Obrador cumpla su promesa de impulsar la educación para cambiar las armas por los libros en esta zona de los municipios de Chilapa y José Joaquín de Herrera.

Este miércoles, más de 60 alumnos de la telesecundaria Independencia de México, las tres docentes y el director encabezaron una marcha en esta comunidad nahua para denunciar que a más de dos años que el gobierno federal les prometió escuelas, becas y centros de salud, ninguna de estas obras se ha hecho realidad.

Los 60 niños de la telesecundaria de nueva creación, comenzaron a ir a la escuela en septiembre de 2022, después de sus padres le tomaron la palabra al Presidente de que dejaran de armar a los menores en la Policía Comunitaria de la Coordinadora Regional de Autoridades Comunitarias-Policía Comunitaria (CRAC-PC).

El predio que donó la comunidad para la construcción de la escuela telesecundaria se usa para las clases al aire libre, bajo un árbol se colocan piedras que se usan como sillas y cajas de madera como escritorio. La sombra de los árboles es el único techo que los cubre del sol.

Los maestros y alumnos de la telesecundaria Independencia no tienen pizarrones, tampoco plumones, ni televisores ni computadoras.

Este miércoles, los niños tuvieron una hora de clases para exhibir la forma que estudian desde el mes de septiembre.

Después de la clase, los niños acompañados de sus padres y la Policía Comunitaria marcharon con pancartas para exigirle al presidente López Obrador cumpla su promesa y les construya las aulas.

En el mitin, recordaron que Ayahualtempa fue una comunidad que se dio a conocer por haber armado a 19 niños dentro de la Coordinadora Regional de Autoridades Comunitarias (CRAC) en junio de 2019, pero fue en 2020 que los niños armados fueron presentados como integrantes de la autodefensa por lo que, en 2021, las autoridades estatales y federales firmaron minutas donde se comprometieron a llevar a cabo distintas actividades y cumplir demandas para que se desistiera en armar a los menores.

Sin embargo, a cuatro años, aún hay demandas pendientes, sobre todo las que tienen que ver con temas educativos.



ANZ
AGENCIA DE NOTICIAS ZIHUATANEJO

JUEVES 16 DE MARZO DE 2023
Facebook: Agencia de Noticias Zihuatanejo

Más de mil 500 personas están a favor de parque de perros en Zihuatanejo

EDGAR MAGAÑA
ZIHUATANEJO, GRO., A 16 DE MARZO DE 2023.-

El presidente de la asociación civil Enamorándote de Zihua, Eduardo Morán Montaño, informó que más de mil 500 personas han firmado a favor de la propuesta para la creación de un parque de perros en esta ciudad.

Externó que la idea surgió hace dos años y se lanzó a la opinión pública a través de change.org, en donde muchos proyectos han logrado impulso. Lo que se busca es un espacio en el que las mascotas estén libres de correa, ya que en Zihuatanejo se han certificado varias playas, logrando atraer un turismo de un mayor poder adquisitivo; sin embargo, ahora los perros no pueden entrar a muchos de estos balnearios naturales.

El parque sería muy conveniente para el turismo que viene con sus mascotas y principalmente para que los locales tengan la oportunidad de llevar a sus perros. Actualmente se cuenta con más de mil 500 firmas a favor de la propuesta y se espera que para el verano se hayan rebasado las



2 mil 500. A la par se están levantando encuestas en puntos como el Parque Lineal y el 99 por ciento de los ciudadanos ha mostrado su aprobación al parque para perros en Zihuatanejo.

Se pretende encontrar un lugar público que sea acondicionado para este fin, no se requiere una inversión fuerte, ni mucho menos. Puso el ejemplo de un parque para perros en Ciudad de México en el que se ocupa una área de 40 por 20 metros en la que sobre terracería se colocó un enmallado y nada más. “Se debe tener un reglamento como evitar que ingresen perros agresivos, porque la idea es que las mascotas estén sin correa”.

Agregó que en Zihuatanejo se ha hecho mucho por los animales en los últimos años, debido a que se creó la oficina de Bienestar Animal que cuenta con campañas permanentes de esterilización.



Mejorar la infraestructura para atraer la inversión a la región



EDGAR MAGAÑA
ZIHUATANEJO, GRO., A 16 DE MARZO DE 2023.-

El promotor turístico, Mario Telesforo Aguilar Blanco, declaró que se requiere mayor Infraestructura para atraer la inversión a los municipios de la región Costa Grande.

> *Puso el ejemplo de Zihuatanejo, en donde lugares como: playa Blanca, playa Larga y Pantla, cuentan las características para detonar todavía más turísticamente, pero se requiere de una mayor infraestructura carretera y de que los tres órdenes de gobierno le apuesten a crear mejores condiciones para lograr cambiar estos espacios.*

Lo mismo se requiere en Troncones en el municipio de La Unión, en Barra de Potosí en Petatlán y en Bahías de Papanoa en el municipio de Tecpan. “Una vez que que los tres órdenes de gobierno aterricen obras, estarán llegando nuevas empresas como restaurantes, hoteles, parques temáticos y clubs de playa”.

> *Mayor Infraestructura, visión de mercado de los representantes populares en el estado y municipio. Obras de alto impacto, en Pantla entronque, Troncones, ampliación de la carretera a bahías de Papanoa. Una vez viendo que los tres órdenes de gobierno aterrizan obras que lleguen empresas nuevas de hoteles y restaurantes. Beach club a invertir, eso sería un detonante. Hay parques temáticos en riviera maya. ejemplo, en*

Expresó que en la comunidad de Pantla hay recorridos en cuatrimoto en la zona de playa y en las huertas, pero no hay un buen acceso la lugar. En Troncones se cuenta con las características para hacer senderismo, rapel, surf y kayak, pero es la misma situación que en los demás municipios. “En Barra de Potosí y playa Blanca hay un importante avistamiento de aves, solo hay que mejorar toda la infraestructura”.



Tenemos un gran compromiso con los clubes de la Tercera Edad del municipio: Jorge Sánchez Allec

Adultos mayores reciben apoyos gestionados por el DIF Zihuatanejo ante una cadena comercial nacional

ZIHUATANEJO.- 16 DE MARZO DEL 2023.-

Al participar este miércoles en la entrega de electrodomésticos donados por la cadena comercial OXXO, en apoyo de decenas de adultos mayores de colonias y comunidades del municipio, el presidente Jorge Sánchez Allec refrendó su compromiso con los hombres y las mujeres de los 15 clubes de la Tercera Edad operados por el DIF Zihuatanejo que preside su esposa Lizette Tapia Castro.

A todos los integrantes del mencionado sector poblacional ahí congregados, les dijo que "son ustedes quienes le han dado sentido al desarrollo de esta ciudad, son ustedes las mujeres, ustedes los hombres quienes con su esfuerzo han construido ciudadanos que hoy están empujando Zihuatanejo, hoy sus hijas, sus hijos, sus nietos, ya somos parte de esta sociedad, y entre todos estamos haciendo de Zihuatanejo un mejor lugar para vivir".

Por su parte la presidenta honoraria del DIF Zihuatanejo, Lizette Tapia Castro, al tiempo de reconocer "las cosas buenas que los OXXO están haciendo por la sociedad donde están trabajando", resaltó que los programas de apoyo a los adultos mayores desarrollados por dicha cadena comercial "es una forma de devolver a la población que más lo necesita la oportunidad que tienen ellos de hacer actividades comerciales en estos municipios".

Dijo estar segura de que los electrodomésticos entregados este día a los grupos de adultos mayores, serán de gran beneficio para muchos hogares de Zihuatanejo de Azueta.

En su turno, la gerente de OXXO Morelia-Costa, Gisela Ruiz Sánchez, agradeció las facilidades otorgadas por el alcalde Jorge Sánchez Allec y su esposa Lizette Tapia Castro para la entrega de los mencionados apoyos en Zihuatanejo, e hizo el compromiso de seguir trabajando de la mano con el Ayuntamiento y el DIF Municipal, para concretar más apoyos en beneficio de los sectores más necesitados.



Durante un evento desarrollado en el Auditorio Zilhua, que también sirvió para la impartición de la ponencia "Resiliencia, una mirada diferente frente a las dificultades" y que contó con la presencia de integrantes del Cabildo, así como directores municipales, el alcalde Sánchez Allec remarcó que "tenemos un gran compromiso con los clubes de la Tercera Edad, y vamos a ir avanzando con todas y con todos ustedes para dignificar a nuestros adultos mayores, ese es un gran compromiso que tenemos, y que sepan ustedes que lo hacemos con mucho corazón, que lo hacemos con mucho cariño".



ANZ
AGENCIA DE NOTICIAS ZIHUATANEJO

JUEVES 16 DE MARZO DE 2023
Facebook: Agencia de Noticias Zihuatanejo

Gobierno de Jorge Sánchez Allec trabaja para mantener playas limpias todo el año



ZIHUATANEJO.- 16 DE MARZO DEL 2023.-

El director de Medio Ambiente y Recursos Naturales, Ángel Israel Campos García, declaró que el gobierno encabezado por el presidente Jorge Sánchez Allec trabaja de forma permanente para que las playas de Ixtapa-Zihuatanejo se mantengan en las mejores condiciones de limpieza durante todo el año y aptas para el uso recreativo de la población flotante y residente, lo que ha permitido que en la actualidad los balnearios naturales de El Palmar, La Ropa y La Madera ostenten con orgullo para el municipio la certificación internacional Blue Flag.

Entrevistado sobre el tema, el funcionario municipal informó que el esfuerzo gubernamental no está enfocado solamente a lograr la excelencia de las diferentes playas de la zona en cuanto a su limpieza, sino en poder mantener ese nivel durante los 365 días del año, por lo que permanentemente personal de la dependencia a su cargo trabaja en el programa de cernido de arena, con el objetivo de detectar y eliminar cualquier agente contaminante en esos espacios del ecosistema costero.

Destacó que "parte de las políticas públicas que se tienen en esta administración municipal que encabeza el presidente Jorge Sánchez Allec es buscar la excelencia en la limpieza de playas, y por eso es que se busca la certificación internacional Blue Flag", explicando que no solamente se trabaja para cumplir ese objetivo, sino también brindar en la zona costera servicios de salvavidas y apoyar con personal que suministra la información necesaria sobre los accesos a playas, para evitar la presencia en las mismas de agentes contaminantes o peligrosos, como son el ingreso de vehículos, la realización de fogatas y otros riesgos para la seguridad de los paseantes.

Por lo que respecta al muestreo que se hace periódicamente del agua de mar, mencionó que además de que en este trabajo participa un laboratorio autorizado por la COFEPRIS, a nivel municipal se cuenta con el apoyo del laboratorio de la

Comisión de Agua Potable y Alcantarillado de Zihuatanejo, buscando con ello "que el turista esté seguro de que se va a encontrar playas limpias y en óptimas condiciones para su disfrute".

Sobre los resultados positivos generados por las acciones realizadas por el actual gobierno municipal, Campos García puso como ejemplo el caso de playa La Ropa, que después del reordenamiento de la actividad comercial en sus accesos, se logró la certificación Blue Flag y está considerada entre las 10 playas más bonitas del mundo.

Finalmente, el director de Medio Ambiente y Recursos Naturales resaltó que para la temporada vacacional de Semana Santa 2023, como se hace en todos los periodos de asueto, se activarán todas las dependencias municipales que conforman la CIVATIZ, con la finalidad de brindar los apoyos que requieran los turistas durante su estancia en Ixtapa-Zihuatanejo.





Pacientes con Covid-19 ya no presentan complicaciones graves en su salud



> *La mayoría de las personas tiene su esquema de vacunación completo*

EDGAR MAGAÑA

ZIHUATANEJO, GRO., A 16 DE MARZO DE 2023.-

En la actualidad los casos complicados de Covid-19 en pacientes dejaron de presentarse, prácticamente son nulos, debido a la amplia cobertura en la vacunación que forma anticuerpos que ayudan a combatir la enfermedad y que no termina en la pérdida de la vida como en años anteriores.

La Jefa de la Jurisdicción Sanitaria 05 en Costa Grande, Paloma Chavarría, vía telefónica precisó que la tasa de contagios es muy baja y que cuando se presentan algunos no se agravan, sobre todo porque la mayoría de la población tiene el esquema completo de vacunación. Al corte de las últimas horas se tenía registro de seis casos activos de Covid-19 en Zihuatanejo, cifra menor, considerando el número de pruebas que se realizan y que resultan negativas.

Consultada para conocer el rango de edad o sexo de los pacientes que en los últimos días se han contagiado del Sars Cov2 en la ciudad, la doctora precisó que la Secretaría de Salud Guerrero no permite brindar esa información, únicamente el conteo general de personas infectadas. Finalmente agregó que en Zihuatanejo hubo una importante respuesta de los habitantes durante las jornadas de vacunación contra el Covid-19, alcanzando más del 90 por ciento en la cobertura del biológico.





ANZ
AGENCIA DE NOTICIAS ZIHUATANEJO

JUEVES 16 DE MARZO DE 2023
Facebook: Agencia de Noticias Zihuatanejo

Programa “Peta Con Agua” trabajan en la rehabilitación del cárcamo de Agua Potable “Mesas 1”







“Por instrucciones del Presidente Municipal Javier Aguilar “El Tocumbo”

PETATLÁN.- 16 DE MARZO DEL 2023.-

En su mensaje el Director de la DAPAP Jesus Marino Vieyra comentó “Los trabajos realizados la mañana de este miércoles constaron de la rehabilitación de cárcamo de Agua Potable de “Mesas 1”, uno de los mas importantes de la cabecera municipal, el cual abastece colonias populares del vital líquido, como la Colonia Centro, Las Palmas, Col. Juarez, Col. Cuartel, Col. Barrio Nuevo además que abastece a través del sistema “By Pass” al cárcamo de agua potable Mesas 2.

En entrevista la Primera Autoridad del Municipio Javier Aguilar “El Tocumbo” recalcó la importancia que tiene para la administración que hoy dirige mantener en optimas condiciones la red de agua potable del municipio, “Sé que el desabasto de agua potable en nuestras casas y negocios provoca múltiples complicaciones, por ello en cuanto tengo conocimiento de alguna falla o algún problema del sistema del vital liquido, no permitimos que el problema crezca aun mas, de manera inmediata se atiende de manera integral y con la prontitud posible, he de reconocer que también hemos podido darle solución a este tipo de dificultades gracias al pago puntual de los contribuyentes, y al orden interno que se tiene en tan importantes Dirección “DAPAP”, el edil finalizó agradeciendo el apoyo y respaldo de la población que cada vez que se presenta el corte de mes realizan su pago puntual.



Profesores bloquean carretera nacional Zihuatanejo-Acapulco

Los inconformes en otras demandas laborales piden una mesa de trabajo, con el Secretario de Educación en Guerrero, Marcial Saldaña Rodríguez, para que de apertura a la Supervisión Escolar de EDUCACION Física -060 Q , Atoyac de Álvarez, ya que encuentra inactiva desde hace año.

Piden el seguimiento a la prórroga de los maestros interinos, asignación de plazas y su incorporación al FONE.

En caso de no ser atendidos continuarán con sus protestas y mantendrán el bloqueo carretero hasta que sean resueltas sus demandas, piden el seguimiento a la prórroga de los maestros interinos, asignación de plazas y su incorporación al FONE.

Demandan asignación de plazas e incorporación al FONE.

MARCO ANTONIO VILLEGAS

ATOYAC.- 16 DE MARZO DEL 2023.-

Un grupo de profesores democráticos bloquearon la carretera federal Acapulco- Zihuatanejo, a la altura de la localidad del Ciruelar, debido a que no han recibido la atención inmediata de las Autoridades Educativas, quienes demandan asignación de plazas e incorporación al FONE.

Así mismo, los docentes en su pliego petitorio exigen un alto al hostigamiento laboral, ya que ante la cerrazón de las Autoridades Educativas, no nos quedó otra alternativa que realizar este movimiento, para presionar al Gobierno del Estado, que tome cartas en el asunto y resuelva nuestras exigencias, como un derecho laboral que nos corresponde.



Rodesia en Tecpan ya contará con nomenclatura para facilitar la correspondencia



TECPAN DE GALEANA – 16 DE MARZO DEL 2023.-

María de la Soledad Murga Galindo, comisaría municipal de la localidad de Rodesia, perteneciente al municipio de Tecpan, dió a conocer que ya iniciaron con los trámites para que la comunidad cuente con nombres en cada una de las calles, situación que dijo vendría a beneficiar mucho por el tema de la entrega de correspondencia.

La representante del poblado, agregó que el trámite comenzó ante la oficina de presidencia y sindicatura municipal y posteriormente topógrafos tendrán que trabajar en la ubicación formal de las calles para su registro.

Respecto a los nombres de las calles, Murga Galindo refirió que serán tomados en cuenta héroes locales y nacionales, pero también personajes de la región con el propósito de que no haya discrepancias con los pobladores si hubiera alguna propuesta de tomar en cuenta a alguien de la comunidad.

El propósito primordial, aclaró la comisaría municipal es formalizar mediante la colocación de la nomenclatura las direcciones correctas y evitar el "Domicilio Conocido", que muchas veces causa confusión cuando llega alguna paquetería e incluso las empresas regresan sus unidades.

Otro motivo, es que cuando los paisanos envían documentos o paquetes de los Estados Unidos, tienen que ir directamente a recogerlos a los locales de las empresas que se ubican en la cabecera municipal de Tecpan.

morena
La esperanza de México

14 de Marzo de 2023

Desde el Consejo Estatal de Morena en Guerrero, refrendamos nuestro respaldo a la Gobernadora del Estado, Mtra. Evelyn Cecia Salgado Pineda; confiamos en las estrategias emprendidas durante su administración en coordinación con el gobierno que representa nuestro máximo líder Andrés Manuel López Obrador, para fortalecer la gobernabilidad y recuperar la paz que anhelamos y merecemos todas y todos los guerrerenses.

No es menor la situación de violencia que por muchos años ha prevalecido en Guerrero, es un reto diario que implica disciplina, concentración, entrega y mucho amor por nuestra gente.

Así mismo, hacemos extenso nuestro apoyo al Presidente de Morena en Guerrero; Jacinto González Varona, así como a las secretarias y secretarios del Comité Ejecutivo Estatal; en virtud del trabajo que realizan para fortalecer a nuestro movimiento y por su postura firme en relación a los recientes acontecimientos en nuestra entidad.

Hacemos un llamado responsable a todas las expresiones políticas de nuestro estado y a sus respectivos actores, para conducirse con respeto, prudencia y madurez. La malversación de la información puede desestabilizar y minar los esfuerzos encaminados a erradicar la violencia y desigualdad en todos los niveles y todas las esferas sociales.

Abracemos, acompañemos y apoyemos el esfuerzo institucional para avanzar en las deudas históricas que prevalecen en nuestro estado. Hoy los recursos se concentran en proteger a los sectores más vulnerables, en impulsar el crecimiento económico y abonar en estrategias a favor del bienestar y condiciones dignas para nuestras comunidades.

La 4T le apuesta a la unidad, la reconciliación y consolidación de un proyecto común a favor del pueblo de Guerrero.

Atentamente:

Marcia Elsa Valencia Guzmán
Presidenta del Consejo Estatal

www.morena.si

Itzé Camacho Anuncia Más Obras en Caleta de Campos





“Se realizarán pavimentaciones y embellecimiento en avenida principal

“También se hizo entrega de equipo a escuelas de la tenencia

CD. LÁZARO CÁRDENAS, MICH., A 16 DE MARZO DEL 2023.-

Dando seguimiento a los trabajos que se realizan en el municipio, ayer martes la Presidenta Itzé Camacho visitó Caleta de Campos, donde junto al Jefe de Tenencia Domingo Vallejo anunció más obras para la localidad, cómo es la pavimentación y embellecimiento de la avenida Lázaro Cárdenas que será nombrada “Ruta de la Salud” el compromiso de este año.

“Seguimos trabajando para cambiar la imagen de nuestras tenencias, y en el caso de Caleta de Campos queremos que las familias y turistas tengan un lugar de esparcimiento; y nada de esto sería posible sin el equipo que hemos conformado con el Jefe de Tenencia, quien también tiene el objetivo de dar orden y seguridad a Caleta de Campos”, indicó Camacho Zapiain.

Por su parte, Domingo Vallejo agradeció el compromiso y cumplimiento de la Alcaldesa, ya que desde el inicio de su administración como jefe de tenencia ha tenido el respaldo y apoyo de la Presidenta Municipal, como del Ing., Manuel Esquivel Bejarano, Síndico Municipal.

Posteriormente, la Presidenta Itzé Camacho verificó los trabajos de rehabilitación que se realizan en el rompeolas, el cual es uno de los atractivos turísticos más importantes de la tenencia, asimismo hizo un recorrido en la Escuela Secundaria Técnica 68, donde el director Roberto Álvarez Constantino así como maestros y estudiantes, agradecieron a la Alcaldesa los trabajos hechos a la institución, como fue la reconstrucción de la subestación eléctrica, rehabilitación de la cancha, tableros de basquetbol y tubos de voleibol.

Asimismo, la Presidenta Municipal, Itzé Camacho hizo entrega de ocho tambores y seis trompetas a la banda de guerra de la escuela secundaria, mientras que a los alumnos de la Primaria “Reivindicación Petrolera”, hizo entrega de una nueva bandera; para luego compartir con vecinos y estudiantes sobre las principales necesidades que deben atenderse en la tenencia.





ANZ
AGENCIA DE NOTICIAS ZIHUATANEJO

JUEVES 16 DE MARZO DE 2023
Facebook: Agencia de Noticias Zihuatanejo

Congreso del Estado da la razón a Presidentes Municipales

> ***Auditor Superior de Michoacán, No Puede Fiscalizar Recursos Federales***

CD. LÁZARO CÁRDENAS, MICH., A 16 DE MARZO DEL 2023.-

El Congreso del Estado dio la razón a los Presidentes Municipales, al responder que el Auditor Superior de Michoacán, Miguel Ángel Aguirre Abellaneda, no puede atribuirse acciones y responsivas sobre la fiscalización de los recursos federales, lo que pone en evidencia irregularidades en su actuar frente a los Ayuntamientos por "incumplir" a esta orden.

Tal como lo dio a conocer la Presidenta Municipal Itzé Camacho; el 20 de octubre del año 2021, veinte presidentes municipales presentaron ante el Congreso del Estado una solicitud para que la Comisión Inspectora de la Auditoria Superior de Michoacán informara si se había realizado alguna modificación al Plan Anual de Fiscalización, relativa a la cuenta pública del Ejercicio Fiscal 2020, y en caso afirmativo si dicho plan incluyó la fiscalización de los recursos federales.

Sin embargo, al cumplirse 15 meses de no obtener respuesta por parte del Congreso del Estado, la Alcaldesa de Lázaro Cárdenas solicitó un amparo al Poder Judicial de la Federación, para que el Juez Primero de Distrito ordenara se diera respuesta a la información, por lo que recientemente la Diputada Guillermina Ríos Torres, Presidenta de la Comisión Inspectora de la ASP, informó que el Plan Anual de Fiscalización de las Haciendas Públicas Municipales no incluyó la fiscalización de los recursos federales; por lo que el Auditor deberá responder a las acusaciones hechas por los ayuntamientos, a quienes exhibió por no responder a datos sobre dicha fiscalización.

Al darse a conocer esta información, la Alcaldesa de Lázaro Cárdenas aseguró que confía en que las autoridades tomen las medidas correspondientes, ya que el Auditor Superior Miguel Ángel Aguirre Abellaneda, podría ser sujeto a sanciones administrativas y/o penales por su actuar irregular.









El gobierno que encabezo siempre mantendrá respeto absoluto e irrestricto a la autonomía de los Poderes: Evelyn Salgado Pineda

Inaugura la gobernadora la Segunda Sala de lo Familiar del Tribunal Superior de Justicia con sede en Acapulco

ACAPULCO, GRO., A 16 DE MARZO DE 2023.-

Nuestra administración siempre va a mantener, como lo ha hecho hasta ahora una relación de respeto absoluto e irrestricto a la autonomía de los Poderes", señaló la gobernadora Evelyn Salgado Pineda durante la inauguración de la Segunda Sala de lo Familiar del Tribunal Superior de Justicia con sede en Acapulco.

Con la presencia del presidente del Tribunal Superior de Justicia y del Consejo de la Judicatura de Guerrero, Raymundo Casarrubias Vázquez y de la alcaldesa de Acapulco, Abelina López Rodríguez, la jefa del Ejecutivo estatal resaltó la coordinación de esfuerzos interinstitucionales para poner en marcha los cambios que requiere la entidad. Por ello reconoció el gran esfuerzo del Tribunal y del Poder Judicial para continuar consolidando la atención a las familias guerrerenses.

> *"Estamos trabajando como el gran equipo que somos y tenemos el absoluto interés de que la justicia se imparta en todas sus materias sin distingos, para todas y para todos, aplicando la máxima de que al margen de la ley nada y por encima de la ley nadie", afirmó.*



Dijo que con esta nueva sala, que beneficiará a la población de 24 municipios de la entidad que habitan en los distritos judiciales como Abasolo, Altamirano, Allende, Galeana, Montes de Oca y Tabares, se consolida el Sistema Judicial Estatal, dando mayor atención y resolución a los temas que se presenten en esta materia, promoviendo además la eficacia y transparencia.

En este sentido reiteró que siempre habrá una gran comunicación y respeto hacia todos los Poderes, para poder generar los espacios necesarios que permitan sentar las bases de una transformación duradera en Guerrero.

"Si nos unimos todos los Poderes sí podemos hacer grandes cambios en nuestro estado, soy pro equipo, pro diálogo, pro fraternidad, pro solidaridad y creo firmemente que tenemos que salir unidas y unidos, juntas y juntos. Sin importar ideologías de ningún tipo, ni religiosas, ni políticas", añadió la gobernadora.

Durante su participación, el presidente del Tribunal Superior de Justicia señaló que este es un día importante e histórico para la sociedad, para la comunidad jurídica guerrerense y para el Poder Judicial del Estado, pues con la inauguración de este espacio se contribuye a una pronta y eficaz impartición de justicia de segunda instancia en la materia familiar, en las regiones Acapulco, Costa Grande y Costa Chica.

> *"Con el funcionamiento de esta sala se beneficiará a cerca de un millón 700 mil personas de las regiones Acapulco, Costa Chica y Costa Grande. Esta nueva sala familiar contribuirá, igualmente, por elementales razones, a elevar la calidad en la prestación del servicio de impartición de justicia; esta habrá de ser más ágil y efectiva", detalló.*

Raymundo Casarrubias agradeció el apoyo de la gobernadora por la entrega de mobiliario y equipo de cómputo que permitirán que esta nueva sala comience a brindar servicio. "Muchas gracias apreciada gobernadora, el Poder Judicial y el pueblo de Guerrero le reconocen estas importantes acciones a favor, sobre todo, de las familias guerrerenses. Nos demuestra, una vez más, que es una verdadera aliada de las causas más nobles", dijo.

De manera previa, la gobernadora y el presidente del Tribunal Superior de Justicia, visitaron las instalaciones del Centro Integral de Justicia de Acapulco.

Asistieron a este evento la presidenta de la Mesa Directiva del Congreso Local, Yanelly Hernández Martínez; el comandante de la Novena Región Militar, Ricardo Flores González; el comandante de la Décima Segunda Región Naval, Julio César Pescina Ávila; el secretario general de Gobierno, Ludwig Marcial Reynoso Núñez, así como jueces, presidentes y presidentas de barras de abogados, personal jurisdiccional y administrativo, entre otros.





ANZ
AGENCIA DE NOTICIAS ZIHUATANEJO

JUEVES 16 DE MARZO DE 2023
Facebook: Agencia de Noticias Zihuatanejo

Alista SSP Guerrero y Turismo Estatal acciones coordinadas para la temporada vacacional de Semana Santa

ACAPULCO, GRO., A 16 DE MARZO DE 2023.-

Como parte de las acciones de coordinación y dando seguimiento a las instrucciones de la Gobernadora Evelyn Salgado Pineda, autoridades de la Secretaría de Seguridad Pública y Secretaría de Turismo Estatal sostuvieron una reunión de trabajo para alistar acciones previo a la temporada vacacional de Semana Santa 2023.

La reunión se llevó a cabo en las instalaciones del C5 Acapulco, y fue encabezada por el secretario de Turismo Estatal, Santos Ramírez Cuevas y el subsecretario de Prevención y Operación Policial, Irvin de Jesús Jiménez Sánchez. Por indicaciones del secretario de Seguridad Pública Guerrero, Evelio Méndez Gómez, el subsecretario Jiménez Sánchez atendió este primer encuentro para determinar las estrategias preventivas y de vigilancia en puntos carreteros, así como en la Autopista del Sol.



También definir puntos turísticos de auxilio vial y emergencias, mediante patrullajes terrestres y aéreos. Las autoridades del Gobierno de Guerrero se alistan de forma coordinada para recibir y atender a las y los turistas que visitarán los diferentes destinos durante el periodo vacacional de Semana Santa. En el encuentro también participó el Procurador del Turista, Luis Jesús Pineda Sierra, el director de Locatel, Juan Manuel Ramírez Mendoza y Covadonga Gómez Huerta de Turismo Estatal.



Supervisan INSABI y la SSG trabajos de rehabilitación en el Hospital de Zihuatanejo

CHILPANCINGO, GRO., A 16 DE MARZO DE 2023.-

El director general del INSABI, Juan Antonio Ferrer Aguilar, junto a su equipo de trabajo y autoridades de la Secretaría de Salud Guerrero y del Ayuntamiento de Zihuatanejo, realizaron un recorrido de supervisión por las obras de rehabilitación integral en el Hospital General "Dr. Bernardo Sepúlveda" con el fin de que estén en condiciones óptimas para ponerlas al servicio de la población de la región.

En representación de la secretaria de Salud Guerrero, Aidé Ibarez Castro, el subsecretario de Planeación de la SSG, Roberto Núñez Hernández, señaló que los trabajos llevan un avance del 85% y se espera concluirlos muy pronto. Destacó que las áreas donde se trabaja actualmente se están rehabilitando sin contratiempos. En este hospital el INSABI y la Secretaría Salud Guerrero realizan una rehabilitación integral de las instalaciones, en beneficio de la población sin seguridad social de la Costa Grande de Guerrero.

Los trabajos consisten en la conclusión de una red de drenaje en coordinación con el Ayuntamiento de Zihuatanejo, la cual presenta un avance del 85%, así como la conexión a la red municipal. También se trabaja en la instalación de una planta de energía eléctrica, para prever la falta de energía y las modificaciones para mejorar la accesibilidad de los beneficiarios al inmueble.

Además, se evaluaron las necesidades de mobiliario y equipamiento en las áreas de diagnóstico como rayos X, tomógrafo y cocina para garantizar que cuente con espacios dignos y con lo necesario para brindar atención médica gratuita y con calidad para los habitantes de esta región.



Participaron en el recorrido, por parte del INSABI la coordinadora Nacional Médica, Jazmy Jyhan Laborie Nassar; el coordinador de Conservación y Mantenimiento, Juan Hernández Olvera; y la Directora de Difusión y Atención Ciudadana, Bertha Alicia Galindo Peláez. Por parte de Salud Guerrero, asistieron el subdirector de Recursos Materiales, Antonio Aparicio Calvo; el subdirector de Obra, Mario César Adame Adame; el director general de este nosocomio, Desiderio Velasco Díaz; el administrador del hospital, Ángel Abraham Bracamontes Pérez y el subdirector Médico, Marco Antonio de la Cruz García.



Sesión urgente de INAI tras veto de nombramiento de consejeros



CIUDAD DE MÉXICO.-

Luego de que el presidente Andrés Manuel López Obrador vetó los nombramientos de Ana Yadira Alarcón Márquez y Rafael Luna Alviso como comisionados del Instituto Nacional de Transparencia, Acceso a la Información y Protección de Datos Personales (INAI), este órgano citó a una sesión urgente a las 20:30 horas.

> *En esta sesión extraordinaria, los cinco comisionados que integran el pleno del organismo de transparencia pondrán en la mesa el riesgo que se corre si no logran tener a los dos nuevos comisionados para que entren en funciones el 31 de marzo próximo, así como definir qué mecanismos legales se pueden aplicar ante esta situación inesperada que se presentó con la objeción que hizo el mandatario nacional.*

Ya se entregó información a Israel para extradición de Zerón: Segob

MÉXICO.-

El subsecretario de Derechos Humanos de la Secretaría de Gobernación, Alejandro Encinas, informó que "ya está entregada toda la información que fue requerida" por Israel para establecer un acuerdo para la posible extradición de Tomas Zerón, ex titular de la Agencia de Investigación Criminal, acusado de encubrir la desaparición de los 43 estudiantes de Ayotzinapa.

El funcionario también aseguró, por otro lado, que los cinco jóvenes que perdieron la vida en Nuevo Laredo, Tamaulipas, a causa de los disparos de elementos del Ejército, "fueron ejecutados; no hubo enfrentamiento". Pidió esperar la investigación que se solicitó a la Comisión Nacional de los Derechos Humanos (CNDH) sobre el caso.

Tras reunirse con los integrantes de la Comisión de Derechos Humanos en la Cámara de Diputados, para cabildear la iniciativa de Ley de Memoria, Encinas señaló que el proceso contra Zerón "inició desde el momento que se hizo la solicitud oficial en estar integrando todas las carpetas de investigación, de información que ha requerido la autoridad israelita y está en proceso; el proceso ya está en marcha".

> *Mencionó que se irá ampliando la información requerida, "en la medida en que se desarrolle este proceso y estoy convencido que la Fiscalía General hará bien su trabajo". Insistió que están cumpliendo con todos los requisitos jurídicos y tanto la FGR, la Cancillería y la Comisión de la Verdad están ayudando a construir todo el expediente para que la fiscalía tenga todos los elementos.*

El presidente de la República, resaltó, ha enviado misivas al mandatario de Israel y "consideramos que hay buena disposición, eco, a la solicitud que se está realizando formalmente". Sobre el caso de los jóvenes en Nuevo Laredo, dijo que "no se trató de un enfrentamiento con los jóvenes; independientemente de quiénes eran, fueron ejecutados y esperamos que venga la conclusión de la investigación de la CNDH para dar cuenta de qué es lo que pasó".

Evidentemente "hay elementos para acreditar que los jóvenes no iban armados y que no hubo enfrentamiento", indicó. Mencionó que "quien infringe la ley y comete delitos, debe cumplir con su responsabilidad".



ANZ
AGENCIA DE NOTICIAS ZIHUATANEJO

JUEVES 16 DE MARZO DE 2023
Facebook: Agencia de Noticias Zihuatanejo



OSIMHEN CONDUCE AL NÁPOLES A SUS PRIMEROS CUARTOS DE CHAMPIONS

NÁPOLES.-

El Nápoles se clasificó por primera vez en su historia para los cuartos de final de la Liga de Campeones al ganar cómodamente 3-0 al Eintracht Frankfur, este miércoles en la vuelta de su eliminatoria de octavos del máximo torneo europeo.

Después de haber ganado 2-0 en la ida en Alemania, los napolitanos tenían el camino muy encarrilado y el choque de vuelta fue realmente un trámite, coronado con un doblete inicial del nigeriano Victor Osimhen (45+2, 53) y un tanto de penal marcado por el polaco Piotr Zielinski (64). "Es increíble hacer historia con esta victoria", declaró Osimhen a Prime Video. "Vamos a seguir soñando, tenemos equipo para hacerlo", afirmó.

Italia será el país más representado en los cuartos de la Champions, ya que antes que el Nápoles habían logrado su boleto otras dos formaciones de la Serie A, el AC Milan y el Inter de Milán. No había tres clubes del 'Calcio' en la antepenúltima ronda de este torneo desde 2006. La temporada está siendo espectacular para el Nápoles, que además de este hito histórico de estar en el 'Top 8' continental es líder destacadísimo en Italia, con 18 puntos de ventaja sobre el segundo, el Inter, lo que encamina al equipo de Campania a revivir sus años gloriosos de la época de Diego Maradona, cuando el país ganó la liga italiana dos veces (1987, 1990) y la Copa de la UEFA -actual Europa League- en una (1989).

El Eintracht, campeón de la pasada Europa League, ve cortada su andadura continental en esta temporada. Deberá ahora centrarse en la batalla en la Bundesliga, donde es sexto en la clasificación, a cinco puntos de la cuarta plaza, la última que en Alemania clasifica a la próxima Liga de Campeones.

Con su eliminación, solo habrá un club alemán en los cuartos de este torneo, el Bayern Múnich. "No tengo problema en reconocer que ellos fueron mejores, pero tengo que felicitar también a mi equipo. Lo hicimos mejor que en la ida en nuestra casa. Estoy muy orgulloso", afirmó a DAZN el entrenador del Eintracht, Oliver Glasner.

En el partido de este miércoles, el Eintracht lo intentó desde el principio, pero echó de menos a su goleador francés Randal Kolo Muani, suspendido tras ser expulsado en la ida. El colombiano Rafael Santos Borré envió de cabeza demasiado cruzado en el minuto 10 y en el 31 Mario Götze envió también fuera.

Pero el Nápoles también llegaba. El arquero del Eintracht detuvo primero un intento de Victor Osimhen (16) y en el 19 despejó también un balón de la otra gran figura del Nápoles esta temporada, el georgiano Khvicha Kvaratskhelia, que entró en el área y desde la derecha envió un tiro que no sorprendió a Trapp.

En el 43, Trapp salvó también a los visitantes, enviando a córner, ante un nuevo intento Kvaratskhelia, pero ya no pudo hacer nada en el 45+2, cuando Osimhen cabeceó a la red un centro de Matteo Politano. En la segunda mitad, el Nápoles sentenció definitivamente el partido y la eliminatoria en el 53, con un centro de Giovanni Di Lorenzo que Osimhen empujó a gol, poniendo el 2-0.

El atacante nigeriano, máximo anotador de la Serie A con 19 dianas, se confirmó con su doblete como el protagonista de la eliminatoria. Había firmado ya un tanto en la victoria de los suyos en la ida, abriendo también entonces el camino. En el 64, con el Eintracht ya rendido a la evidencia, el Nápoles amplió la cuenta con un penal transformado por Piotr Zielinski.

El partido se calmó, el Nápoles no aceleró más y Osimhen fue cambiado por el argentino Gio Simeone en el 80, recibiendo los aplausos de los 'tifosi'. "Al principios nos atacaron, nos costó jugar en equipo porque presionaban muy arriba. En la segunda parte ya pudimos hacerlo mejor", celebró el entrenador del Nápoles, Luciano Spalletti.

Las autoridades locales habían vetado la venta de entradas a aficionados visitantes por temor a incidentes violentos. Horas antes del partido hubo enfrentamientos entre ultras alemanes sin entrada y la policía italiana, que pudo controlar pronto la situación.



BENZEMA SENTENCIA AL LIVERPOOL Y LLEVA AL MADRID A CUARTOS DE CHAMPIONS

Madrid.- El Real Madrid se clasificó para cuartos de final de la Champions tras ganar 1-0 al Liverpool en la vuelta de los octavos del máximo torneo continental, este miércoles en el Santiago Bernabéu.

Un gol de Karim Benzema casi al final (78) confirmó que el Real Madrid seguirá defendiendo su corona continental, tras un partido al que llegaba apoyado en su contundente victoria 5-2 en Anfield. "Fue un partido bueno, un partido completo. Podía ser un partido trampa y el equipo ha empezado muy bien, con las ideas claras, muy serio y lo hemos terminado bien también", dijo el entrenador merengue, Carlo Ancelotti.

El Real Madrid continuará su camino tras un partido en el que Liverpool fue de menos a más, pero sin llegar a dar la sensación de gran peligro para los locales. "Al venir aquí con tres goles en contra, tienes que tener un rendimiento especial, que no hemos tenido. Fue un rendimiento bueno, pero el Real Madrid ha controlado el partido todo el tiempo", se lamentó el técnico del Liverpool, Jurgen Klopp.

El equipo inglés tardó casi media hora en poner intensidad a su juego frente a un Real Madrid, que dominó frente un Liverpool muy parado y metido atrás, que sólo se lanzó en el segundo tiempo. El conjunto inglés pudo abrir el marcador cuando Darwin Núñez aprovechó un pase filtrado de Mohamed Salah para soltar un disparo que sacó Courtois con el pie (7).

Despejado este susto, el Real Madrid se hizo con el control del balón, bien dirigido por un magistral Toni Kroos en el centro del campo y un Benzema muy activo, que no dudaba en alejarse del área para apoyar a sus compañeros. El alemán probó suerte con un disparo lejano que detuvo Alisson Becker (11), que volvió a lucirse para sacar un remate en boca de gol de Vinicius (14) cuando todo el Bernabéu estaba ya cantando el gol.

El portero del Liverpool, el héroes de su equipo este miércoles, tendría que sacar otra mano providencial para despejar al larguero un disparo lejano de Camavinga (20). El Real Madrid era el que más llegaba hasta que a la media hora de juego, los ingleses decidieron buscar más verticalidad.

Los hombres de Klopp, que había salido con cuatro delanteros obligado por la necesidad del abultado marcador en contra, empezaron a buscar la portería contraria con balones largos hacia Salah y Ñúñez. El uruguayo del Liverpool se sacó un disparo cruzado que obligó a volar a Courtois (33), quien sacaría poco después otro tiro de Cody Gakpo (36).

El descanso vino a cortar la progresión del Liverpool, que tras la pausa, siguió presionando muy arriba buscando recuperar pronto el balón animado por la entrada de Firmino por Darwin Núñez. El Liverpool empezó a llegar más, pero le costaba superar la buena disposición del Real Madrid, que siguió controlando el encuentro y trató de aprovechar los espacios dejados por los ingleses atrás para sorprender al contraataque.

Una de estas salidas en velocidad acabó con un mano a mano perdido por Valverde con Alisson, que justo después detuvo otro disparo de Benzema (53). El equipo blanco, tras aguantar los embates visitantes en unos primeros minutos del segundo tiempo muy intensos, fue bajando las revoluciones del partido con posesiones largas y control del juego.

El equipo merengue no renunció en ir a presionar al Liverpool en lugar de cerrarse atrás hasta encontrarse con el gol que cerró el encuentro. Vinicius se resbaló en el área cuando iba a disparar, pero le dio para dejar el balón a Benzema, que disparó a bocajarro para hacer el 1-0 (78). Tras el gol, el Liverpool se lanzó sobre la portería merengue, pero ya no podría hacer nada para salvar el partido y la eliminatoria.

Gala Montes celebra

con emotivo mensaje que su madre cumplió 5 años sin cáncer

MÉXICO.-

La actriz Gala Montes en varias ocasiones ha hablado sobre la dura etapa que tuvo que pasar junto a su madre, la señora Crista Monte, quien fue diagnosticada con cáncer de mamá en dos ocasiones, pero afortunadamente logró vencer.

A través de sus redes sociales, la joven, abrió su corazón y escribió un mensaje celebrando que su amada madre lleva 5 años sin cáncer. La actriz en su texto aseguró que lo más fuerte que vivió fue ver a su madre sin cabello: "Ver a mi mamá sin cabello ha sido una de las cosas más difíciles por las que he pasado, pero sin duda su enfermedad me dio canija sacudida y me enseñó lo que es vivir. Cada vez que siento que estoy perdiendo el rumbo me acuerdo de qué hay que vivir en el presente y agradecer por la salud, ya que si la tienes todo absolutamente todo, tiene solución".

En la fotografía que mostró Gala aparece su madre con un cartel en forma de corazón en color rosa haciendo alusión a la lucha contra el cáncer.

"¡Ya pasaron 5 años de que mi mamá terminó su tratamiento y hoy ya pasó a ser una persona normal, con el mismo riesgo que tú y que yo tenemos de enfermarse de Cáncer y no saben el Pinche logro que eso significa para nosotras!", mencionó. Finalmente, Gala Montes mencionó que esto lo comparte con sus seguidores debido a que siempre estuvieron con ella durante este momento tan difícil.



"Quería compartirlo con ustedes porque ustedes fueron parte de todo este proceso, siempre nos han apoyado y nos dieron fuerzas y equilibrio en este proceso. Se que mucha gente que nos sigue está pasando por esta tremenda lucha y lo único que les puedo decir es que un día volteas para' atrás y te das cuenta que ya pasaron 5 años y ya eres una persona que tiene el mismo riesgo que una persona "normal", concluyó.

Bebeshita, decepcionada de Arturo Carmona: "no ha puesto los cuernos porque está encerrado"

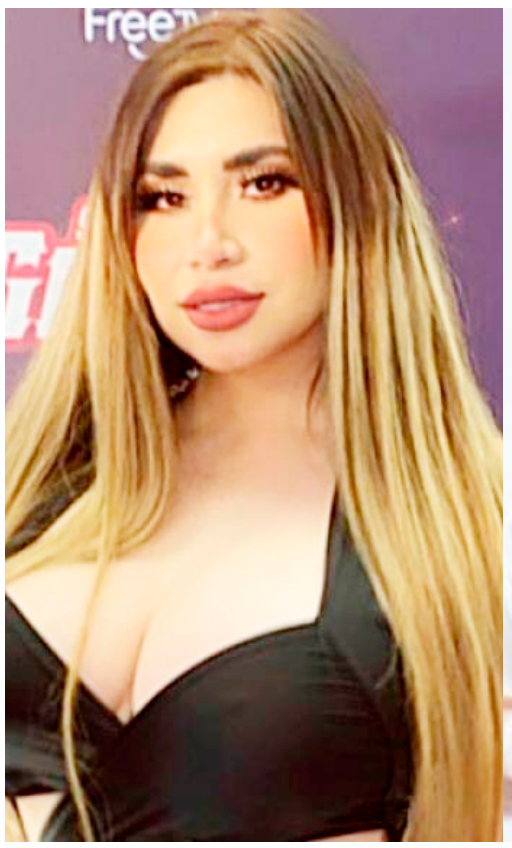



México.- La Bebeshita se le fue a la yugular a Arturo Carmona y lo criticó por celar a Dania Méndez quien, por cierto, ya abandonó 'La Casa de los Famosos 3' y se fue de intercambio a 'Big Brother' de Brasil.

Y es que, Carmona ha generado polémica por sus escenas de celos y actitud controladora hacia Dania, lo que no ha pasado desapercibido para la Bebeshita, quien afirma se siente arrepentida por el romance que vivió con Arturo.Hace un año, la exparticipante de 'Enamorándonos' destapó que estuvo saliendo con Carmona, por lo que, se mostró sorprendida en ese momento cuando él negó conocerla. Asimismo, hace unas semanas se revivió ese romance, e incluso, Daniela Alexis mostró públicamente algunos mensajes candentes que Arturo le enviaba para desmentir las declaraciones del ex de Alicia Villarreal.

La exintegrante de 'Enamorándonos' declaró para los micrófonos de 'Venga la Alegría' que está arrepentida por haber salido con Arturo Carmona que, si bien, no fueron novios, sí se veían de vez en cuando, se mandaban mensajes subidos de tono y fotos reveladoras. Asimismo, Daniela Alexis expresó que se siente muy decepcionada del actor a quien tachó de infiel e incluso, afirma que si no ha "puesto los cuernos" es porque están encerrado en 'La Casa de los Famosos':

"Me quedé un mal sabor de boca, o sea, yo creo que porque está encerrado en La Casa no ha puesto los cuernos... no confiaría en él nada... Me arrepiento completamente de haber salido con él, la verdad es que sí me arrepiento mucho de haber salido con Arturo Carmona porque me decepcionó como persona", sentenció La Bebeshita.

Por lo pronto, Carmona se ha quedado sin Dania Méndez, quien ya fue recibida en 'Big Brother' de Brasil, no sin antes, haber tenido una cena romántica con ella. Por su parte, La Bebeshita está preparando un show para niños del que espera compartir más detalles próximamente.

ANZ
AGENCIA DE NOTICIAS ZIHUATANEJO

JUEVES 16 DE MARZO DE 2023
Facebook: Agencia de Noticias Zihuatanejo

Trailer intenta pasar caseta de Feliciano sin pagar





ZIHUATANEJO, GRO.- 16 DE MARZO DEL 2023.-

Un trailer se impactó contra el dispositivo que impide avanzar sino pagan la caseta de Feliciano de la autopista Siglo XXI, por lo cual tuvo que detenerse.

Lo anterior ocurrió este miércoles por la noche, cuando el operador de un camión amarillo, que transportaba cajas, con placas de transporte federal, intentó pasar la caseta sin pagar y se activó el dispositivo de bloqueo, sin embargo arrastró esta estructura y finalmente procedió a orillarse.

De este hecho se hicieron cargo los oficiales de la Guardia Nacional, sector caminos, por lo cual procedieron a consignar el hecho ante la autoridad correspondiente.

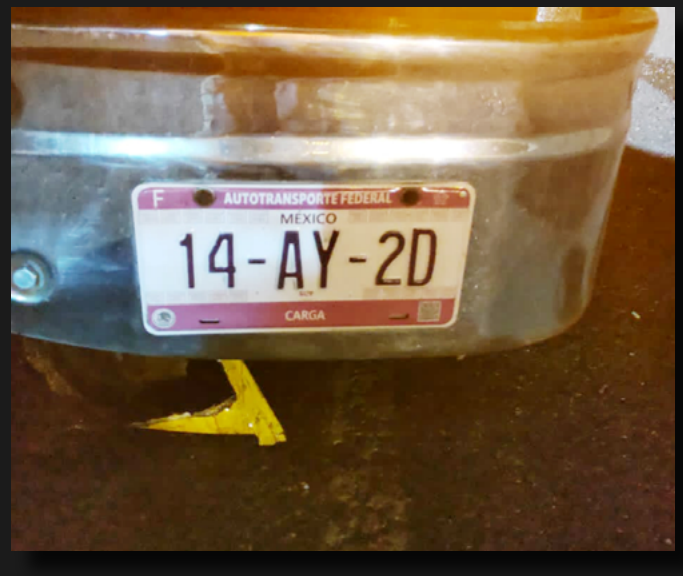

Vehículo de sale de la Acapulco-Zihuatanejo



ZIHUATANEJO, GRO.- 16 DE MARZO DEL 2023.-

Un auto se salió de la carretera federal Acapulco-Zihuatanejo, a la altura de Los Achotes, por lo que resultó con daños y su conductor logró salir ileso.

El siniestro ocurrió a las 08 horas de este miércoles, cuando el chofer de un Nissan Sentra, blanco con placas de Guerrero, por circular sin precaución a su frente se salió de la cinta asfáltica y comenzó a circular entre la maleza.

Al detenerse el Sentra, junto a una valla perimetral de un predio, resultó con daños en el frente y en la suspensión.

Los oficiales de la Guardia Nacional, sector caminos, solicitaron al personal de "Grúas Ápside" remolcar el Nissan al corralón para los trámites correspondientes.



