

ANZ
DIARIO DIGITAL
ZIHUATANEJO, GUERRERO / DIRECTOR GENERAL: ROGELIO CENDEJAS ROSALES
TEL: 755 101-9983 / MIÉRCOLES 15 DE MARZO DE 2023

NUNCA MÁS REPRESIÓN NI PERSECUSIÓN EN GUERRERO: EVELYN SALGADO

CHILPANCINGO, GRO., A 15 DE MARZO DE 2023.-

Con una inversión de 1.6 millones de pesos, la gobernadora Evelyn Salgado Pineda entregó vehículos y equipos de cómputo a la Comisión de Derechos Humanos del estado de Guerrero (CDHEG) a fin de fortalecer las causas de esta institución autónoma para proteger y garantizar los derechos humanos de la población.

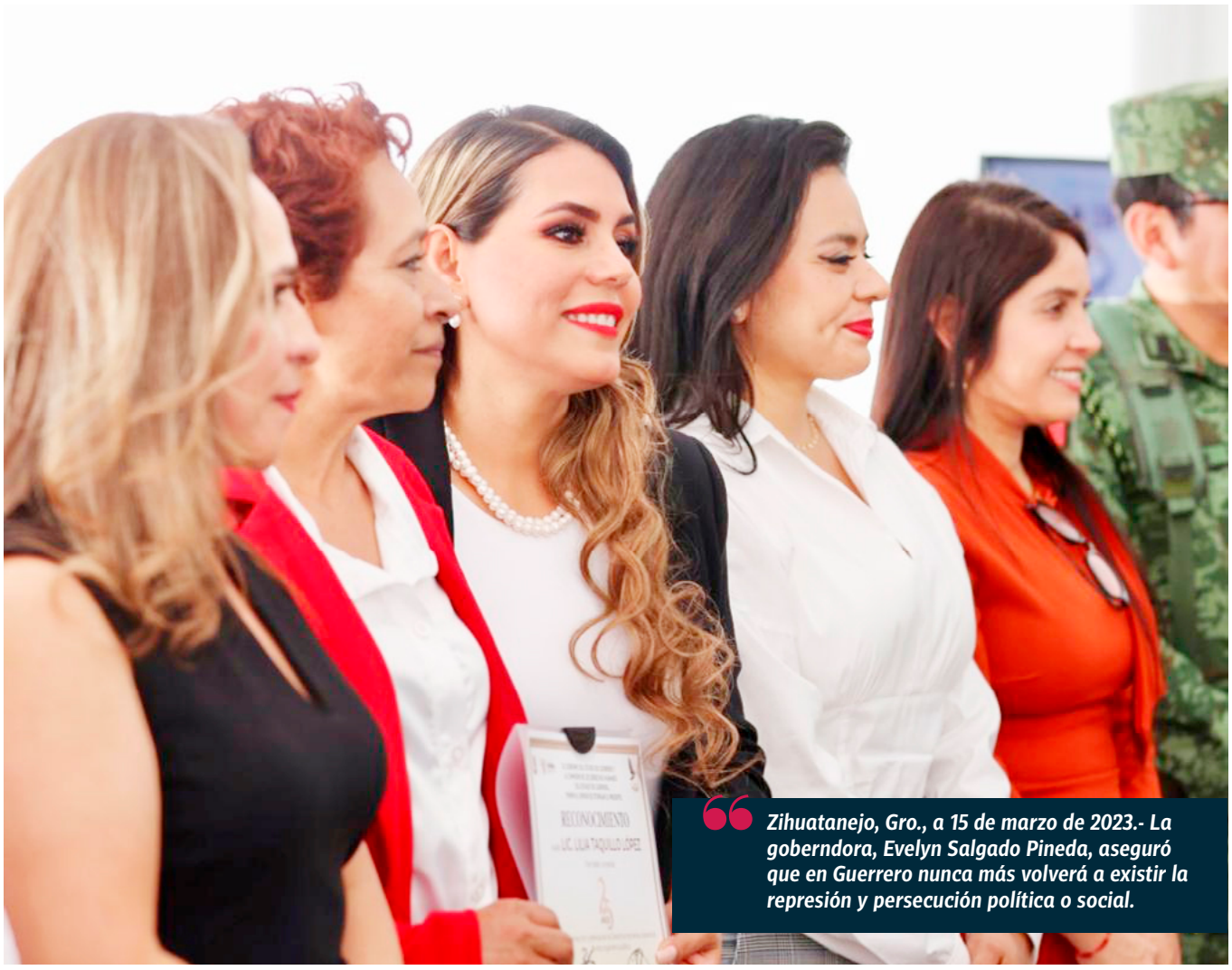

Zihuatanejo, Gro., a 15 de marzo de 2023.- La goberndora, Evelyn Salgado Pineda, aseguró que en Guerrero nunca más volverá a existir la represión y persecución política o social.

RESERVACIONES ARRIBA DEL 70 POR CIENTO PARA FIN DE SEMANA LARGO



Además de que el marisco ya no está fresco, tiene menor calidad por los conservadores que se le agregan y su precio aumenta considerablemente por el tema de traslados.



FIFA ANUNCIA FORMATO DE 12 GRUPOS DE 4 EQUIPOS PARA EL MUNDIAL-2026

Avances

- Buzos reiteran que autoridades no les permiten uso de compresor
- Sindicato de hoteleros en Ixtapa-Zihuatanejo logra 10% de incremento salarial
- Esperan incremento del 80 por ciento en venta de productos del mar durante Semana Santa

ANZ
AGENCIA DE NOTICIAS ZIHUATANEJO

MIÉRCOLES 15 DE MARZO DE 2023
Facebook: Agencia de Noticias Zihuatanejo



Reservaciones arriba del 70 por ciento para fin de semana largo



EDGAR MAGAÑA

ZIHUATANEJO, GRO., A 15 DE MARZO DE 2023.-

Las reservaciones para el próximo fin de semana largo se encuentran arriba del 70 por ciento en los hoteles de Ixtapa-Zihuatanejo, informó el delegado de la Secretaría de Turismo del Estado en Costa Grande, Víctor Ramos García.

> *Precisó que se prevé que la ocupación hotelera rebase el 90 por ciento durante estos días de asueto en los que se espera la llegada de miles de turistas nacionales procedentes del Centro y del Bajío del país. Aunque también habrá muchos hoteles que estén al 100 por ciento de su capacidad.*

La Secretaría de Turismo del Estado dio a conocer que este martes el Centro Integralmente Planeado (CIP) de Ixtapa alcanzó una ocupación del 61.7 por ciento en sus hospederías; mientras que en Zihuatanejo las habitaciones ocupadas fueron el 37.6 por ciento, dando un promedio general del 58.1 por ciento.

De esta forma, el doble destino espera un arribo importante de turismo a partir de este viernes y durante los días posteriores del fin de semana largo. A ello se suman los eventos que se estarán llevando a cabo con motivo del Carnaval Ixtapa-Zihuatanejo 2023.





ANZ AGENCIA DE NOTICIAS ZIHUATANEJO

MIÉRCOLES 15 DE MARZO DE 2023

Facebook: Agencia de Noticias Zihuatanejo

Buzos reiteran que autoridades no les permiten uso de compresor



Edgar Magaña

Zihuatanejo, Gro., a 15 de marzo de 2023.- Buzos de este puerto informaron que las autoridades no les permiten utilizar compresor como equipo complementario para el aprovechamiento de especies marinas.

El asesor de la Federación de Cooperativas Pesqueras "Laguna de Las Salinas", Florentino Zavala Clímaco, externó que los hombres de mar ya están advertidos por parte de los oficiales de Pesca de que si no cuentan con la autorización de la Comisión Nacional de Acuacultura y Pesca (CONAPESCA), se les van a decomisar los compresores. "Eso nos viene a golpear mucho".

El equipo tiene un costo aproximado de 19 mil pesos y se utiliza para ingresar



al mar con la finalidad de capturar especies de escama, pulpo, ostión y langosta. Los buzos han utilizado compresor desde 1945 cuando se constituyó la cooperativa "Vicente Guerrero", la primera entidad de este tipo en Zihuatanejo.

Actualmente la mayoría de los buzos de Zihuatanejo rebasan los 40 años de edad y les cuesta mucho llevar a cabo una inmersión a 'pulmón', motivo por el que se requiere del uso de este equipo para continuar realizando su actividad.

Desde hace seis años se está pidiendo la intervención de la CONAPESCA para lograr los permisos necesarios y que el compresor se pueda utilizar libremente de nueva cuenta.

Esperan incremento del 80 por ciento en venta de productos del mar durante Semana Santa

> ***También en este próximo fin de semana largo de contemplan buenas ventas**

Edgar Magaña

Zihuatanejo, Gro., a 15 de marzo de 2023.- Comerciantes de este puerto prevén un incremento de hasta el 80 por ciento en la venta de pescado y otros productos del mar durante la temporada vacacional de Semana Santa.

Actualmente la demanda de especies de escama y mariscos es regular, manteniendo precios bajos en prácticamente todas las variedades de productos marinos. Sin embargo, a partir de este fin de semana largo se espera que lleguen miles de turistas nacionales y con ello aumente la venta de pez vela, dorado, marlín, pulpo, camarón, huachinango, ronco, pargo, ostión y caracol.





Para principios de abril con el inicio de la Semana Santa se espera que la demanda aumente hasta en un 80 por ciento, ya que los fieles católicos no consumen carnes rojas y sus derivados.

Hasta ahora el producto no está escaso como sucede habitualmente en esta época del año, cuando el oleaje y cambios de corrientes aleja los bancos de peces.

Todo listo para lo más espectacular del Carnaval Ixtapa-Zihuatanejo 2023, informa Turismo municipal





> *El programa de la gran festividad se mantiene sin modificaciones hasta el momento, indicó la dependencia

Zihuatanejo, Gro., a 15 de marzo de 2023.- La dirección de Turismo del gobierno que encabeza el presidente Jorge Sánchez Allec, cuyo titular es Jesús Gallegos Galván, informó este martes que todo se encuentra listo para que del 17 al 19 del presente mes se desarrolle la parte más espectacular del Carnaval Ixtapa-Zihuatanejo 2023 "Aves y Flores en el Paraíso", que ya es considerado como uno de los principales atractivos del doble destino de playa para el turismo nacional y extranjero.

La dependencia indicó que el programa de actividades de la gran festividad se mantiene sin modificaciones hasta el momento, por lo que destacó que este viernes a las 19:30 horas y durante un evento a efectuarse en la Cancha Municipal del puerto, se llevará a cabo la ceremonia de Coronación de Esmeralda Campos Bailón, Teresita Rosas Leyva y Alejandra Pérez Gutiérrez, como Reina, Princesa y Duquesa del Carnaval, de forma respectiva, así como de Víctor Manuel Valle Bailón como Rey Feo.

Se dio a conocer que una vez concluido dicho evento, los asistentes al mismo podrán disfrutar del show cómico que ofrecerá El Costeño. Asimismo, se dio a conocer que el 19 de marzo a partir de las 19:00 horas, tendrá lugar el desfile de Carros Alegóricos y Comparsas, que cubrirá una trayectoria comprendida de la Plaza Kioto al campo de Las Salinas, donde se realizará la premiación de los ganadores de ambos concursos.

Cabe hacer notar que de acuerdo al programa de eventos del Carnaval Ixtapa-Zihuatanejo 2023, en la zona de Las Salinas y en un espacio acondicionado exprofeso, del 17 al 19 de marzo estarán actuando grupos musicales de fama internacional, como Los Ángeles Negros, Fiesta 85, la Luz Roja de San Marcos, Grupo Mojado, Campeche Show, Fredy El Desmadre de la Costa, Mi Nueva Banda El Mexicano, La Conquista, Mar Azul y sus Estrellas de Elvio Ventura, quienes deleitarán a toda la gente que quiera asistir a este espectáculo, que será totalmente gratuito para todo el público, como lo ha ofrecido el alcalde Jorge Sánchez Allec.



ANZ
AGENCIA DE NOTICIAS ZIHUATANEJO

MIÉRCOLES 15 DE MARZO DE 2023
Facebook: Agencia de Noticias Zihuatanejo





Servicios Públicos prosigue con remozamiento de camellones para embellecer Zihuatanejo



Zihuatanejo, Gro., a 15 de marzo de 2023.- Por instrucciones del presidente Jorge Sánchez Allec y como parte del programa Zihua AI 100, la dirección de Servicios Públicos le ha dado continuidad a los trabajos de remozamiento con pintura a los camellones de las principales vialidades del puerto, lo que ha permitido avanzar de forma significativa en el embellecimiento de la ciudad.

AI informar lo anterior el titular de la mencionada dependencia municipal, David Luna Bravo, precisó que una de las vialidades donde se ha trabajado durante la presente semana, es la avenida Paseo de Las Salinas , en la zona de La Noria, mencionando que como parte de estas actividades se ha llevado a cabo el barrido manual, limpieza y retiro de maleza en diferentes áreas públicas.

Agregó que debido a la alta circulación vehicular que registra dicha vialidad, se tomó la decisión de mejorar la imagen de los camellones, lo que ha podido ser corroborado por los turistas y muchas otras personas que diariamente transitan por la mencionada arteria vial, misma que ahora ofrece condiciones de mayor limpieza y seguridad.

Para finalizar, David Luna Bravo enfatizó que “estamos trabajando para mejorar la imagen urbana de Zihuatanejo, manteniendo la ciudad más limpia y segura, con la finalidad de que todos los visitantes y nuestros ciudadanos vean el cambio que se está generando y poder sentirnos orgullosos de tener un Zihua AI 100”.

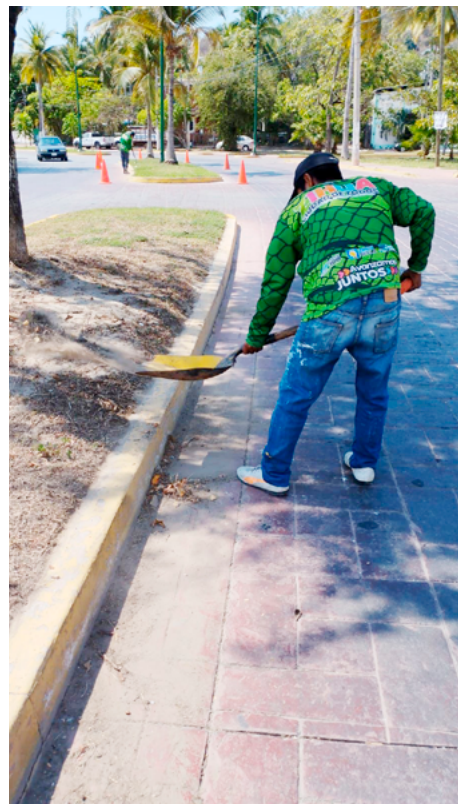

Sindicato de hoteleros en Ixtapa-Zihuatanejo logra 10% de incremento salarial



Mijail Abarca

Zihuatanejo, Gro., a 15 de marzo de 2023.- El Dirigente del Sindicato de Hoteleros en Ixtapa-Zihuatanejo, Manuel Marroquín Pineda, dio a conocer que en la mayoría de las hospederías del puerto lograron un incremento salarial del 10 por ciento, lo que consideraron un logro porque en gestiones pasadas no se superaba el 4 por ciento.

En entrevista mencionó que esta conquista fue luego de varios encuentros con los patrones, a quienes agradeció por la disponibilidad de privilegiar los derechos de los hoteleros dentro del contrato colectivo de trabajo. Y es que desde hace varios años el sindicato estuvo abandonado por ex dirigentes, y a unos meses de tomar las riendas han logrado muy buenos avances.

Otros logros del sindicato son la gestión de despensas para los agremiados, descuento en pagos de servicios, multas y licencias; así como becas para sus hijos en diplomados de inglés y computación. Manuel Marroquín Pineda subrayó que la industria hotelera es la principal actividad económica en el destino y por ende, debe existir una buena atención para todos los sindicalizados, sobre todo para que rindan y continúen realizando un trabajo de la mejor calidad, en beneficio de turistas nacionales e internacionales.





ANZ AGENCIA DE NOTICIAS ZIHUATANEJO

MIÉRCOLES 15 DE MARZO DE 2023

Facebook: Agencia de Noticias Zihuatanejo

Plantean exhorto a la Fiscalía General del Estado para que informe de avances en la lucha contra la trata de personas



Chilpancingo, Gro., a 15 de marzo de 2023.- La diputada Julieta Fernández Márquez propuso un punto de acuerdo para exhortar a la titular de la Fiscalía General del Estado a que presente al Congreso de Guerrero un informe por escrito relacionado con el cumplimiento de lo establecido en la Ley para Prevenir y Erradicar la Trata de Personas y para la Protección, Atención y Asistencia de las Víctimas, Ofendidos y Testigos de estos delitos en Guerrero.

En el acuerdo que se turnó a la Comisión de Justicia para su respectivo análisis y dictaminación, la legisladora integrante del Grupo Parlamentario del PRI señala que la trata de personas es considerada como uno de los negocios ilícitos más lucrativos en todo el planeta, que genera ganancias anuales arriba de los 32 billones de dólares, cantidad que la ubica en el tercer lugar, solo después del tráfico de armas y las drogas.

Añadió que la mitad de las víctimas de este delito son menores de 18 años, y se calcula que dos terceras partes de estas son mujeres, de las cuales el 79 por ciento son sometidas a explotación sexual y el 18 por ciento a explotación laboral, mediante trabajos o servicios forzados.

Refirió que de acuerdo con información de organizaciones internacionales dedicadas al seguimiento de la trata en todo el mundo, México es uno de los países con más casos de personas explotadas sexualmente y obligadas a la mendicidad, particularmente menores.

"Se tiene también información de que en México alrededor de 300 mil niñas, niños y adolescentes son víctimas de trabajos forzosos o pornografía infantil, y de ellos, 80 mil se ubican en la Ciudad de México", abundó. Fernández Márquez recordó que en 2016 entró en vigor en Guerrero la Ley para Prevenir y Erradicar la Trata de Personas y para la Protección, Atención y Asistencia de las Víctimas, Ofendidos y Testigos de estos Delitos, cuyos resultados han sido poco favorables; esto en términos del incremento notorio del delito, y sobre todo por la falta de acceso a la justicia para las víctimas y sus familias.

Por lo anterior, la legisladora propone conocer la información sobre el cumplimiento que se ha dado a esta ley, para que, de considerarse necesario, se motive a los poderes del estado a que, en el ámbito de sus competencias, unan esfuerzos para la implementación de acciones y estrategias enfocadas a prevenir y sancionar este delito, tomando en cuenta el alza que se visualiza en Guerrero.

Iniciativas

La Mesa Directiva dio lectura a los oficios signados por la gobernadora Evelyn Salgado Pineda, mediante los cuales remite iniciativas de reforma y adiciones al Código Penal, a las Leyes de Fomento y Desarrollo Turístico del Estado y los Municipios, de Hacienda, de Seguridad Social de los Servidores Públicos del Estado, Estatuto de los Trabajadores del Estado, de los Municipios y de los Organismos Públicos Coordinados y Descentralizados, del Trabajo de los Servidores Públicos, de Responsabilidades Administrativas del Estado y del Sistema de Coordinación Hacendaria, todas del Estado de Guerrero.

El diputado Carlos Cruz López (Morena) presentó una iniciativa de reforma a la Constitución Política del Estado para que se lleven a cabo las modificaciones necesarias en el Bando de Policía y Gobierno de los municipios, reglamentos, circulares y disposiciones administrativas, incorporando la perspectiva de género y el lenguaje incluyente, con el objeto de eliminar los roles que producen discriminación y desigualdad de las mujeres en relación con los hombres.

La diputada Jessica Alejo Rayo (Morena) presentó una iniciativa de reforma a la Ley para Prevenir, Combatir y Eliminar la Discriminación y a la Ley de Acceso a las Mujeres a una Vida Libre de Violencia, ambas de Estado de Guerrero, para que se considere como discriminación y violencia el prohibir, limitar o restringir a las mujeres el acto de lactancia materna en espacios públicos, garantizando con ello los derechos y libertades de quienes deciden ser madres.

El diputado Antonio Helguera Jiménez (Morena) presentó una iniciativa de reforma a la Ley para el Desarrollo Social del Estado de Guerrero, con el objeto de que el gobierno estatal y los municipales den a conocer los padrones de beneficiarios de programas y acciones sociales, con el fin de verificar anualmente si estos ayudan a abatir la pobreza y a mejorar el desarrollo social en la entidad. El diputado Andrés Guevara Cárdenas (Morena) presentó una iniciativa de reforma a la Ley Orgánica del Poder Legislativo para redimensionar las funciones de la Comisión de Minería, con el objeto de considerar los pilares de modernización jurídica y administrativa, desarrollo local sustentable, participación ciudadana, parlamento abierto y el respeto a los recursos naturales.

El diputado Masedonio Mendoza Basurto (Morena) presentó una iniciativa de reforma a la Ley de Ciencia, Tecnología e Innovación del Estado para incluir entre los miembros de la Junta Directiva del Consejo de Ciencia, Tecnología e Innovación al director general del Instituto Tecnológico en el estado, a los rectores de la Universidad Politécnica y de la Universidad Intercultural, así como al coordinador en Guerrero de las Universidades para el Bienestar.

Proponen reforma constitucional para dar prisión preventiva a presuntos extorsionadores

Chilpancingo, Gro., a 15 de marzo de 2023.- Con el propósito de integrar la extorsión en el catálogo de delitos que cuentan con medida cautelar de prisión preventiva, para que quienes la cometan permanezcan privados de su libertad mientras transcurre su proceso penal, garantizando la seguridad de las víctimas, el diputado Joaquín Badillo Escamilla presentó una iniciativa de reforma a la Constitución Política de los Estados Unidos Mexicanos.

En el documento, el diputado integrante del Grupo Parlamentario de Morena menciona que la violencia asociada a los grupos delincuenciales se ha incrementado en el país, particularmente en Guerrero, lo que ha traído reclamos de la sociedad civil, por carecer de acciones legales efectivas que prevengan estos actos y desarticulen a las organizaciones criminales.

Agregó que la extorsión es una de las prácticas que mayormente afectan a los guerrerenses, mismo que se que se encuentra tipificado en el artículo 243 del Código Procesal Penal del Estado, a pesar de lo cual no cuenta con medidas cautelares como la prisión preventiva, y se ha convertido en un acto común ejercido ya no solo por los grupos delincuenciales, sino por muchos ciudadanos que lo ven como una forma de obtener recursos económicos.

"La extorsión es una forma efectiva de ejecutar acciones violentas, que pueden ser de manera directa o indirecta, con nuevas modalidades; sin embargo, las más recurrentes son por vía telefónica, donde se amenaza a una persona con secuestrar a un ser querido si no paga determinada cantidad de dinero; por anónimos y de tipo personal, donde miembros de las organizaciones delincuenciales acuden a exigir el denominado cobro de derecho de piso, o cobro de protección", abundó.

El legislador subrayó que dicho delito ha afectado completamente la actividad comercial, con mayor incidencia en los municipios de Acapulco, Chilpancingo, Zihuatanejo, Taxco, Tlapa, Iguala, Tierra Caliente y parte de la zona Norte, causando no solo daño físico, psicológico y patrimonial a las víctimas, sino a las familias que sufren un miedo profundo por su integridad y por la pérdida de sus bienes o sus ahorros.

Por todas estas razones, Badillo Escamilla considera la necesidad de dotar a las instituciones de las herramientas legales para la persecución y sanción de la extorsión, integrándola en el catálogo de los delitos que cuentan como medida cautelar la prisión preventiva. La propuesta de reforma fue turnada a la Comisión de Estudios Constitucionales y Jurídicos para su análisis y emisión del dictamen correspondiente.

Intervenciones

La diputada Claudia Sierra Pérez participó en relación con el Día de la Expropiación Petrolera en México (18 de marzo), remembrando que esta patriótica acción fue llevada a cabo por el presidente Lázaro Cárdenas del Río, con el objetivo primordial de defender la riqueza de la Nación que el gobierno de Porfirio Díaz había entregado a compañías transnacionales extranjeras, principalmente inglesas y norteamericanas, mismas que mantenían a sus trabajadores sometidos a injustas condiciones laborales y salarios miserables.

La legisladora de Morena consideró que, ante las actitudes injerencistas de empresas extranjeras, el Congreso de Guerrero debe hacer patente su más amplio respaldo al presidente de la República, en una actitud patriótica y a la altura de las circunstancias, dispuestos a cooperar como sea necesario para hacer preservar nuestro petróleo como elemento esencial del desarrollo, ya que "lo que se encuentra en juego es nuestra dignidad nacional".

Con el tema de la Expropiación Petrolera intervino también el diputado Jacinto González Varona (Morena), manifestando que la llegada de la Cuarta Transformación en México ha permitido la recuperación paulatina de la soberanía energética, con varios proyectos en la materia que se están desarrollando, de entre los cuales resaltó la creación de la paraestatal Litio para México (LitioMx). Es en este contexto, recalcó González Varona, que "vamos a festejar el próximo 18 de marzo".

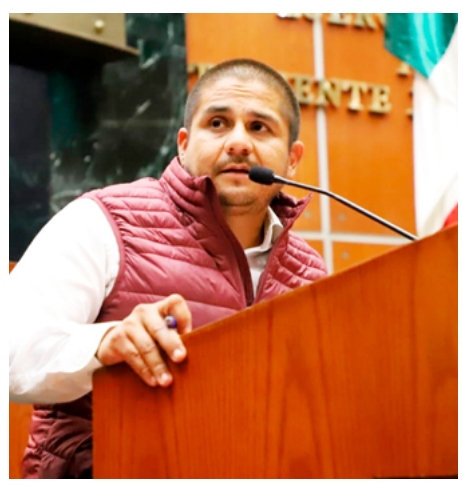



#PetaLimpio continúa mejorando espacios públicos







PETATLÁN, GRO., A 15 DE MARZO DE 2023.-

Con el objetivo principal de preservar las vialidades y espacios públicos del municipio en optimas condiciones, por instrucciones del Presidente Municipal Javier Aguilar "El Tocumbo" personal de la Dirección de Servicios Públicos a través del programa municipal Permanente #PetaLimpio trabaja en la poda de arboles, arbustos y limpieza de la Calle Vicente Guerrero a la altura del Salón Club de Leones, dichos trabajos forman. parte de las jornadas de limpieza que se llevan a cabo a lo largo y ancho de la cabecera municipal.

ANZ
AGENCIA DE NOTICIAS ZIHUATANEJO



DIF Municipal realiza conferencia para conmemorar Día de la Mujer







LA UNIÓN DE ISIDORO MONTES DE OCA, GRO., A 15 DE MARZO DE 2023.-

El DIF Municipal encabezado por su presidenta honoraria, Rebeca Núñez Martín del Campo, realizó una conferencia magistral a cargo de la psicóloga, Diana Mendoza Pérez para conmemorar el Día Internacional de la Mujer.

En su participación, la primera trabajadora social de La Unión destacó que es tiempo de que las mujeres tengan un empoderamiento y que con el apoyo mutuo cada una logre sus metas personales y profesionales. Motivo por el que ella continuará trabajando desde el DIF Municipal con el objetivo de lograr un mayor apoyo para quienes lo requieren.

Alistan operativo de seguridad para el puente largo turístico en Guerrero

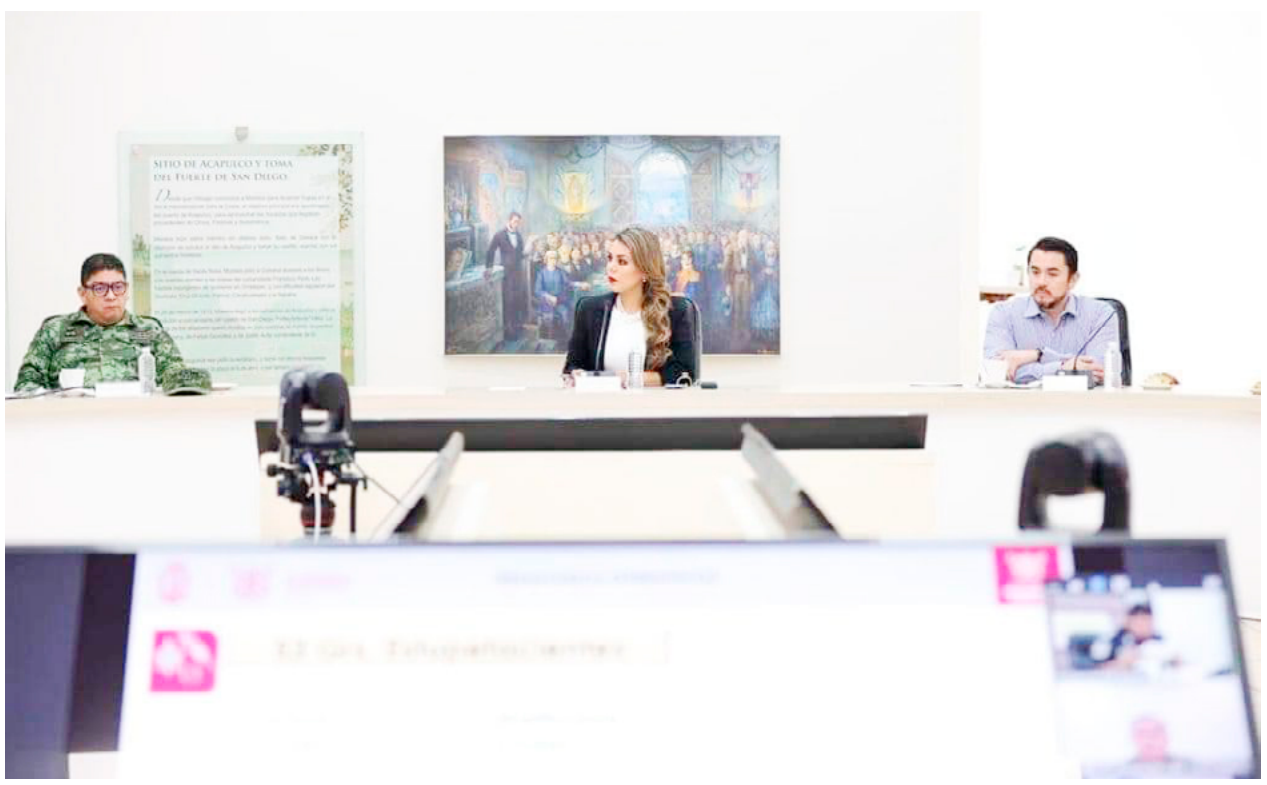

*Coordina Evelyn Salgado Pineda trabajos de seguridad en la Mesa de Coordinación para la Construcción de la Paz

Chilpancingo, Gro., a 15 de marzo de 2023. - La gobernadora Evelyn Salgado Pineda coordinó los trabajos de la Mesa para la Construcción de la Paz en la que se alistaron los operativos para el próximo puente y fin de semana largo a fin de garantizar la seguridad de los visitantes a los diversos puntos turísticos de Guerrero.

En la sesión desde Casa Guerrero, la mandataria estatal revisó los índices delictivos registrados en el estado para dar ajustar los operativos dentro de la estrategia de seguridad en los puntos de mayor incidencia en el estado.

Con mandos militares, navales, federales y estatales, la gobernadora Evelyn Salgado Pineda instruyó a no bajar la guardia y redoblar los esfuerzos para fortalecer los trabajos de seguridad en todas las regiones de la entidad, por lo que hizo un reconocimiento a los elementos que participan en las acciones para mejorar las condiciones de paz de los habitantes.

Inicia DIF Guerrero programa de acogida para niñas, niños y adolescentes en situación de vulnerabilidad



*Convoca la presidenta del DIF Guerrero a familias guerrerenses a unirse de corazón por el bienestar de la niñez

*Familia de Chilpancingo se convierte en la primera en unirse a este programa brindando un hogar temporal

Chilpancingo, Gro., a 15 de marzo de 2023.- Restituir el derecho básico a vivir en familia y brindar a menores la posibilidad de desarrollarse plenamente en su etapa infantil, es uno de los objetivos principales del programa estatal de Familias de Acogida “Hijos de Corazón”, el cual promueve el gobierno del Estado a través del Sistema para el Desarrollo Integral de la Familia DIF Guerrero.

Al encabezar la clausura de las capacitaciones del programa estatal Familias de Acogida “Hijos de Corazón”, la presidenta del patronato DIF Guerrero, Liz Adriana Salgado Pineda, señaló que las familias guerrerenses están listas para brindar un hogar temporal a las niñas, niños y adolescentes en situación de vulnerabilidad mientras esperan ser reintegradas a su familia de origen. Aseguró que con la puesta en marcha del programa de cuidados alternativos, Guerrero será precursor en brindar a los menores, la oportunidad de recibir cariño, amor y los cuidados de una familia, aunque no sea una familia originaria.

Durante la clausura de las capacitaciones, Salgado Pineda manifestó que “las familias nobles, honorables y valientes de Guerrero son capaces de entregar cariño y el calor de un hogar a las niñas y niños que más lo necesitan, por lo que convocó a las familias interesas de todos los municipios a unirse de corazón y contribuir al desarrollo pleno de la niñez y adolescencia del estado”. Liz Salgado, insistió en que la finalidad de esta iniciativa del DIF Guerrero, es brindar oportunidades a infantes que por diversas razones no se encuentran con sus familias nucleares, pero que gracias al compromiso, firme y grande que tiene la gobernadora Evelyn Salgado Pineda, se buscará restituir sus derechos a la libertad, alimentación, salud, estudios entre otros mediante familias de acogidas, en espera de sus familiares directos puedan acceder a ellos.

Se dio a conocer que, gracias al cariño y generosidad del pueblo de Guerrero, ya existe una familia originaria de Chilpancingo, la cual es la primera en integrarse al programa, quienes compartieron su experiencia, indicando que “vivir con uno de los menores es una oportunidad de amar y compartir con alguien que lo necesita, estamos felices y ya estamos cuidando a una segunda niña. Invitamos apoyar por amor a Guerrero”, expresaron.





ANZ AGENCIA DE NOTICIAS ZIHUATANEJO

MIÉRCOLES 15 DE MARZO DE 2023

Facebook: Agencia de Noticias Zihuatanejo

“Nunca más represión ni persecución política, social y de ningún tipo que violente los derechos humanos en Guerrero”: Evelyn Salgado Pineda





***La gobernadora entregó vehículos, equipo de cómputo y reconocimientos a personal de la CDHEG**

CHILPANCINGO, GRO., A 15 DE MARZO DE 2023.-

Con una inversión de 1.6 millones de pesos, la gobernadora Evelyn Salgado Pineda entregó vehículos y equipos de cómputo a la Comisión de Derechos Humanos del estado de Guerrero (CDHEG) a fin de fortalecer las causas de esta institución autónoma para proteger y garantizar los derechos humanos de la población.

En su mensaje ante personal de la comisión, la mandataria estatal sostuvo que en Guerrero se respetan los derechos humanos y nunca más se va a permitir la persecución política, social y de ningún tipo, así como la represión ni la violación de los derechos de las personas. Evelyn Salgado puntualizó que, como fue su compromiso desde que inició su gobierno, el respeto irrestricto a los derechos fundamentales es una de las causas más importantes de su gobierno por lo que afirmó que con la entrega de vehículos y equipos de cómputo se fortalece la Comisión de los Derechos Humanos en Guerrero.

“La transformación está acompañada de una agenda progresista que defiende y promueve las libertades y los derechos de todas y de todos, esa es la cuarta transformación, que no tiene colores y que más allá de los partidos políticos se trata de romper con los estereotipos y paradigmas para avanzar en sociedad”, afirmó. Evelyn Salgado destacó la coordinación efectiva de las dependencias del estado con la Comisión de Derechos Humanos para garantizar la paz de Guerrero a través del diálogo, trabajando sin descansar con el objetivo de que bienestar, la justicia y los derechos sean para todas y todos los guerrerenses.

La gobernadora y la presidenta de la Comisión de Derechos Humanos en Guerrero, Cecilia Narciso Gaytán, realizó la entrega de equipo de cómputo y unidades vehiculares destinadas a la representación de la CDHEG en la zona Norte, Acapulco y Centro, además de entregar reconocimientos y estímulos al personal con más de 10, 25 y 30 años de servicio. Narciso Gaytán, reconoció a la gobernadora Evelyn Salgado Pineda como una aliada para proteger y garantizar los derechos humanos de las y los guerrerenses compartiendo objetivos y causas comunes trabajando coordinadamente en bien de los derechos de la población.

Destacó que con esta inversión de 1.6 millones de pesos en equipo de cómputo y vehículos se dignifican los trabajos que desempeña esta institución, y se suman a las mejoras en la infraestructura al inmueble y su acondicionamiento para ofrecer una mejor atención a la población. “Nos unen objetivos en común, la causa de los derechos humanos. Soy testiga que usted como titular del Poder Ejecutivo durante su mandato ha trabajado por la noble labor de proteger, respetar y garantizar los derechos humanos, sin duda es una gran aliada. La Comisión de los Derechos Humanos ha encontrado una aliada respaldando el compromiso en todo momento por el respeto a los derechos humanos”, expresó Cecilia Narciso Gaytán.

Asistieron la Presidenta de la Mesa Directiva del Congreso del Estado, Yanelly Hernández Martínez; la diputada Yoloczin Domínguez Serna; el Presidente del Tribunal Superior de Justicia, Raymundo Casarrubias Vázquez; el secretario general de Gobierno, Ludwig Marcial Reynoso; el secretario de Administración y Finanzas, Raymundo Segura Estrada, entre otros.







Reta AMLO a Calderón a presentar denuncia en EU por enjuiciar a García Luna

México.- El presidente Andrés Manuel López Obrador retó al ex mandatario Felipe Calderón a que presente una denuncia contra la justicia de Estados Unidos que juzgó a su ex secretario de Seguridad Pública, Genaro García Luna, por cinco delitos vinculados a narcotráfico y crimen organizado.

El tabasqueño respondió a Calderón, que ayer afirmó desde España que tiene "muchas dudas" del veredicto de la justicia estadunidense contra quien fuera su mano derecha y hombre de confianza en materia de seguridad, y acusó ser "víctima" de una "persecución política" de parte del gobierno mexicano, "exacerbando el fallo" para señalarlo.

Al respecto, el mandatario federal señaló que el ex presidente debe explicar por qué duda de la justicia estadounidense y defiende a su ex colaborador; a la vez que rechazó que su administración persiga a Calderón.

"Lo juzga (a García Luna) un tribunal de Estados Unidos y dice Calderón: 'no les creo, no hay pruebas'. Ojalá y pudiese él ayudar y explicar qué es lo que hacía García Luna en su gobierno, por qué considera de que no hay pruebas y que le diera una explicación al pueblo de México, y que además defendiera abiertamente a García Luna, podría él hasta presentar una denuncia en contra de las autoridades estadunidenses que lo están juzgando"

Parafraseando a Miguel de Cervantes en un estrato de El Quijote de la Mancha, López Obrador retó a Calderón. "Decía el Quijote, bueno, Cervantes, decía: por la dignidad y la libertad se puede arriesgar hasta la vida. Entonces, cuando uno tiene la seguridad de que se es inocente no se debe de permitir que nadie ponga entredicho nuestra honestidad, y es lo que debe de importar más que ninguna otra cosa, la honestidad".

El Presidente afirmó que "sería muy bueno" que como parte del proceso en su contra en Estados Unidos, el otrora llamado "súper policía", explique ademas "¿cuál era su vinculación con las autoridades estadunidenses y cómo es que las agencias del gobierno de Estados Unidos no se dieron cuenta que trabajaba al servicio de un cártel? ¿Cómo es que no se dieron cuenta y por qué no abren una investigación sobre esto allá en Estados Unidos? ¿Por qué quieren ahora echarnos la culpa a nosotros?".

Y continuó: "Esperemos que García Luna reaccione y que le haga un servicio al país. A pesar de los pesares y que hable, porque también nos va a ayudar mucho a que el PAN deje de estarnos pidiendo que nos alineemos a la DEA, y nos va a ayudar mucho para que los legisladores de Estados Unidos, del partido Republicano, no estén planteando que debe entrar la DEA, es más, el ejercicio estadunidense a nuestro territorio para combatir a narcotraficantes considerados terroristas, en una franca actitud intervencionista, violatoria de nuestra soberanía".

Estas posiciones, afirmó López Obrador, las expuso ayer en la reunión que tuvo en Palacio Nacional con congresistas estadunidenses. "¿Cómo no lo voy a plantear? Ellos tienen sus puntos de vista, pero nosotros lo que sostenemos es de que no podemos permitir que ningún gobierno extranjero intervenga en asuntos que sólo corresponden a México. Y bueno, estamos cooperando y trabajando de manera coordinada, pero no les vamos a dejar el mando del país, ni modo que la DEA sea la que decida en México, como lo está planteando el presidente del PAN (Marko Cortés)".

En 70% de homicidios dolosos en México se usan armas importadas de EU: AMLO

México.- Al reproducir el video que les fue presentado a los congresistas estadunidenses este lunes durante el encuentro con el presidente Andrés Manuel López Obrador, el gobierno mexicano destacó que a pesar del incremento en el decomiso de armas a las bandas del crimen organizado, en la actualidad el 70 por ciento de los homicidios dolosos que se cometen en México se realizan con armas importadas de Estados Unidos.

En el documental que resume la posición oficial en este rubro, destaca que el país del norte puede hacer más por contener el tráfico de armamento de alto poder. Durante la conferencia presidencial, en el video se señala que si el gobierno estadounidense controlara al menos la venta de armas calibre 50 y fusiles de alto poder, esto permitiría el debilitamiento sustancial de la capacidad de respuesta del crimen organizado ante las acciones oficiales de combate al tráfico de enervantes.

Según el reporte oficial, se incrementó en 165 por ciento el decomiso de armas en este sexenio con relación al periodo 2014-2018, el cual es el único indicador que permite dimensionar el aumento del tráfico de armas desde Estados Unidos a México. De acuerdo a la información presentada a los congresistas, como parte de los compromisos del Entendimiento Bicentenario, que involucra acciones de seguridad en ambas partes de la frontera, el decomiso de fentanilo, la droga sintética que mayores daños a la salud provoca, se ha registrado un incremento de mil 49 por ciento en la incautación de este enervante durante este sexenio en comparación al periodo 2014-2018.

Asimismo, México amplió el compendio de precursores para la elaboración de drogas químicas de 4 a 72 sustancias, al tiempo de que el control que ahora tienen las secretarias de la Defensa Nacional y de la Marina en las aduanas, ha incrementado la capacidad de supervisión y el decomiso de drogas que cruzaban en estas aduanas.

En cuanto a la aprehensión de personas vinculadas al crimen organizado, se informó del aumento del 59 por ciento con respecto al periodo 2008-2012 y de 136 por ciento en relación al 2014-2018. Incluso, entre los denominados objetivos relevantes, de 137 por ciento en comparación a 2014-2018, pues se han detenido a 22 personas, de los cuales 7 pertenecían al Cártel de Sinaloa y 6 al Cártel Jalisco Nueva Generación.



ANZ AGENCIA DE NOTICIAS ZIHUATANEJO

MIÉRCOLES 15 DE MARZO DE 2023

Facebook: Agencia de Noticias Zihuatanejo

FIFA anuncia formato de 12 grupos de 4 equipos para el Mundial-2026

Kigali.- El Mundial de futbol de 2026, organizado por Estados Unidos, México y Canadá, ampliado a 48 países participantes, tendrá una primera fase con 12 grupos de cuatro equipos cada uno, anunció este jueves la FIFA, organizadora del torneo.

Esta decisión, "que limita el riesgo de arreglos y garantiza a todos los equipos jugar al menos tres partidos", aumentará el número de encuentros del torneo de los 64 de las últimas ediciones a los 104. Las eliminatorias directas comenzarán a partir de dieciseisavos de final, a los que accederán los dos primeros clasificados de cada llave y "los ocho mejores terceros", precisó la FIFA en un comunicado. Este formato significa, además, que los finalistas disputarán un total de ocho partidos, por los siete hasta la edición de Qatar-2022.

Iniciado en 2017, el paso del Mundial masculino de 32 a 48 países participantes obligaba a revisar el formato vigente desde Francia-1998, con una primera fase de ocho grupos de cuatro equipos, los dos primeros clasificados para octavos de final. La FIFA pensó en un primer momento en un formato con 16 grupos de tres equipos cada uno, con los dos primeros clasificados para dieciseisavos, lo que hubiese aumentado el número de partidos a 80. Pero esta fórmula, inhabitual en el futbol, donde se suele disputar en grupos de cuatro participantes en los principales torneos (Eurocopa y Liga de Campeones, por ejemplo), tenía una dificultad añadida: el riesgo de pactos entre los equipos antes del tercer encuentro, lo que llevó a la FIFA a pensar en la disputa de prórrogas e incluso tandas de penales para evitar el empate como resultado.

Sin embargo, el máximo organismo del futbol cambió de opinión tras la experiencia del Mundial-2022 en Qatar, donde la última jornada de la primera fase estuvo llena de emoción y suspense, particularmente en el Grupo E, en el que cada uno de los equipos (Alemania, España, Japón y Costa Rica) estuvo virtualmente clasificado para octavos a lo largo de los 90 minutos. La Copa Mundial de Futbol de 2026 tendrá 104 partidos en lugar de los 64 tradicionales debido al formato ampliado con 48 selecciones, informó el organismo rector del futbol mundial. "El Consejo de la FIFA aprobó por unanimidad la propuesta de modificación del formato de competición de la Copa Mundial de la FIFA 2026, que pasa de 16 grupos de tres a 12 grupos de cuatro, con los dos primeros y los ocho mejores terceros avanzando a una ronda de 32", dijo la FIFA.

"El formato revisado mitiga el riesgo de colusión y garantiza que todos los equipos jueguen un mínimo de tres partidos, al tiempo que proporciona un tiempo de descanso equilibrado entre los equipos competidores". En el Mundial de Qatar del año pasado, en el que participaron 32 equipos, se disputaron un total de 64 partidos en 29 días. La última vez que México (1986) y Estados Unidos (1994) organizaron un Mundial, sólo había 24 equipos. Desde la edición de 1998, el torneo cuenta con 32 equipos, con ocho grupos de cuatro y los finalistas juegan siete partidos cada uno, pero los equipos que lleguen a la final en 2026 jugarán ahora ocho partidos en total.

El plan original para la edición de 2026 preveía un total de 80 partidos, pero la decisión de aumentar el número de encuentros a 104 fue aprobada por el Consejo de la FIFA en una reunión celebrada este martes.



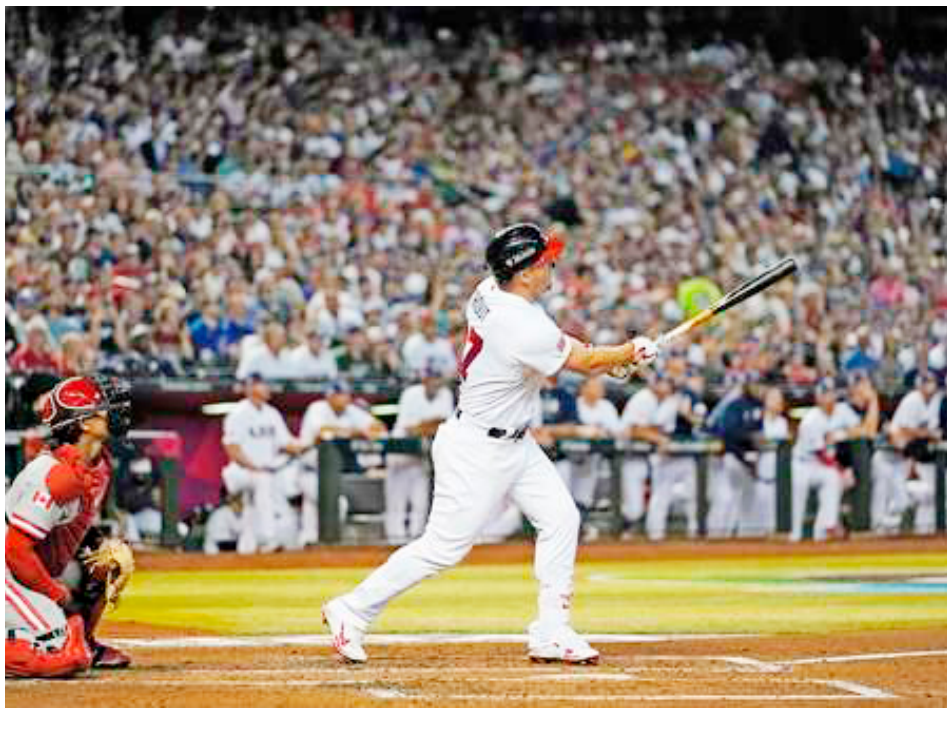

A punta de tablazos, EU vive en el Clásico Mundial de Beisbol

México.- Estados Unidos se repuso de la estrepitosa caída ante México con una sólida exhibición anoche ante Canadá, por paliza de 12-1, en el Clásico Mundial de Beisbol. Los estadunidenses, líderes del Grupo C con 2-1, sabían que no podían darse el lujo de volver a perder y poner en peligro su clasificación a los cuartos de final.

Los canadienses (1-1), en tanto, no fueron capaces de contener la furia con el madero de sus rivales, quienes no tardaron en detonar su ataque. Tan sólo en la parte alta de la primera entrada concretaron nueve carreras. Mitch Bratt, el lanzador abridor por Canadá, fue vapuleado en su breve estadía en la lomita. Recibió tres hits y seis carreras en menos de una entrada antes de ser sustituido por su mánager.

El cambio de serpentinero no funcionó para la Hoja de Maple, ya que R.J Freure permitió el mismo número de carreras, sólo que tres cayeron en el primer episodio y el resto en el segundo. Mike Trout conectó un jonrón y remolcó tres, mientras que su compañero Trea Turner logró otro vuelacerca e impulsó dos más. El partido llegó a su final en el séptimo capítulo por la diferencia de 10 anotaciones.

Eugenia Cauduro recuerda la vez en la que casi pierde la vida en un incendio: "Había un ángel"

México.- Recientemente, la actriz Eugenia Cauduro se sinceró y recordó uno de los momentos más angustiantes de su vida cuando estuvo a punto de fallecer debido a un incendio que se suscitó en su hogar.

En una entrevista para el programa 'De Primera Mano', expresó que hubo una especie de "milagro" en aquella ocasión, pues todo se había incendiado, a excepción de su cuarto, y sus vecinos pudieron despertarla. "He tenido encuentros cercanos con la muerte, un incendio, no he hablado mucho de mi pasado, pero estoy segura de que estoy agradecida con mi Dios, se incendió todo, menos mi cuarto. Cosa muy milagrosa, me despertaron mis vecinos", comenzó.

A raíz de esto, cree que Dios la salvó porque tiene una misión que cumplir y agradece cada día por la oportunidad que se le dio para vivir: "No soy religiosa, pero soy creyente y soy muy agradecida con mi señor por mantenerme aquí", indicó. Aunque no especificó cómo inició el incendio, mencionó que el fuego era tan fuerte que logró derretir su teléfono e incluso el doctor que la atendió no podía creer que siguiera con vida, pues había llegado al hospital completamente negra.

"Estaba todo lleno de fuego y donde estaba yo dormida ahí había un ángel, me llevaron al hospital estaba yo toda negra, el teléfono se había derretido a mi lado y el doctor dijo: 'científicamente ya no tendrías ni que estar aquí'", manifestó. Finalmente, lamentó que muchas personas pierdan la vida a causa de un incendio, recalcando que, en muchos casos, a veces ni se dan cuenta de lo que está ocurriendo: "Me entero de que tristemente la gente que ha fallecido en incendios ni lo sienten", concluyó.

Actualmente, Eugenia Cauduro está participando en la nueva novela de Televisa, 'Pienso en ti', la cual está protagonizada por Dulce María y David Zepeda. En dicho proyecto, la actriz estará interpretando a una mujer con esclerosis múltiple, lo cual es un gran reto para ella. "Es una mujer que tiene un carácter muy alegre, ella se quiere comer el mundo y, de repente un día, ¡pum! La salud ya no le jugó a su favor. Entonces, juega en esta historia, con una enfermedad terrible que se llama esclerosis lateral amiotrófica", detalló hace poco.



Daniel Bisogno ya le había advertido a Javier Ibarreche sobre Ricardo Casares: "No deja hablar"

México.- Luego de la polémica en la que se vio envuelto Ricardo Casares por "no dejar hablar" a Javier Ibarreche durante su cobertura de los Oscar, internautas "revivieron" un video donde Daniel Bisogno le advertía al tiktoker sobre la actitud del presentador.

A través de redes sociales, se ha viralizado el pedazo de una entrevista que Ventaneando le hizo a Ibarreche, previo a la premiación, donde Pedro Sola comienza preguntándole al influencer si ya conocía a los presentadores con los que iba a colaborar. "¿Ya conoces a tus compañeros que te van a acompañar allá (los Oscar)?", preguntó Sola, a lo que el creador de contenido respondió que ya había tenido la oportunidad de convivir con ellos.



Ante esto, Daniel Bisogno afirmó, entre risas: "Ahí va a estar el problema, pero bueno", para después agregar: "Hay que tener pendiente porque si no, esa gente no deja hablar". No obstante, el influencer dijo que sus compañeros de evento lo trataron muy bien y señaló que no le importaba si no lo dejaban hablar, pues él era feliz con el simple hecho de haber sido invitado a tan importante evento. Como era de esperarse, la publicación se viralizó rápidamente y los internautas recalcaron que el propio Bisogno habrá tenido sus razones para advertirle al influencer sobre su colega.

"Le cayó bien, por algo lo previno", "Javier Ibarreche hizo un gran trabajo y él hizo que muchos pueden llegar muy lejos", "Literal, le dijeron como son, sin pelos en la lengua", "Daniel fue el más honesto", señalaron algunos comentarios. Durante la premiación de los Oscar, diversos internautas acusaron a Ricardo Casares, así como a TV Azteca, de querer opacar a Javier Ibarreche, quien es un tiktoker famoso por hablar de cosas relacionadas con el cine.

"Pueden ya los de TV azteca dejar hablar a Javier Ibarreche", "la neta lo castroso y estresante que es el equipo de TV azteca y la envidia que se les nota de tener a Javier Ibarreche", "cuando la única razón por la que estás viendo los Óscar en tv azteca es para ver a Javier Ibarreche y junto con el salen 4 randoms que sepa la madre quienes son y no lo dejan hablar", son algunos de los comentarios.

Ante la ola de críticas en su contra, el propio Casares subió un mensaje donde admite que le tiene "envidia y admiración" a Ibarreche por todo lo que ha logrado. "Tienen razón me da envidia y admiración un tipo tan talentoso y agradable, tan preparado y tan querido. Pero me da envidia de la buena y como compañero me acerque a él desde el minuto 1 para lograr una sociedad que claro que se dio", manifestó.

ANZ
AGENCIA DE NOTICIAS ZIHUATANEJO

MIÉRCOLES 15 DE MARZO DE 2023
Facebook: Agencia de Noticias Zihuatanejo

Seis mujeres heridas al chocar urvan de Las Dos Costas







Zihuatanejo, Gro., a 15 de marzo de 2023.- Al menos 6 pasajeras resultaron heridos al chocar una Urvan de la línea de Autotransportes de las Dos Costas, ya que una camioneta invadió su carril y se produjo la colisión frontal sobre la carretera Acapulco-Zihuatanejo, a la altura de la colonia " La Chivera".

Fue fue a las 19::40 horas de este martes, cuando el conductor de una Ford Ranger, gris, con placas de Guerrero, invadió el carril contrario y chocó de frente contra la Urvan 035 que tenía como destino llegar al municipio de Petatlán. Tras el encontronazo, al menos 6 mujeres resultaron con lesiones, de las cuales cuatro necesitaron ser trasladada sin en ambulancia al Hospital General "Dr. Bernardo Sepúlveda Gutiérrez" para ser intervenidas por el personal médico de urgencias.

Fue informado que el chofer de la Ranger se dio a la fuga, la cual resultó con daños en el frente al igual que la Urvan. Los oficiales de la Guardia Nacional división caminos se hicieron cargo del siniestro, solicitaron al personal de "Grúas Ápside" remolcar los vehículos chocados al corralón para los trámites correspondientes.

Camioneta se va a un barranco al salirse de la Acapulco-Zihuatanejo



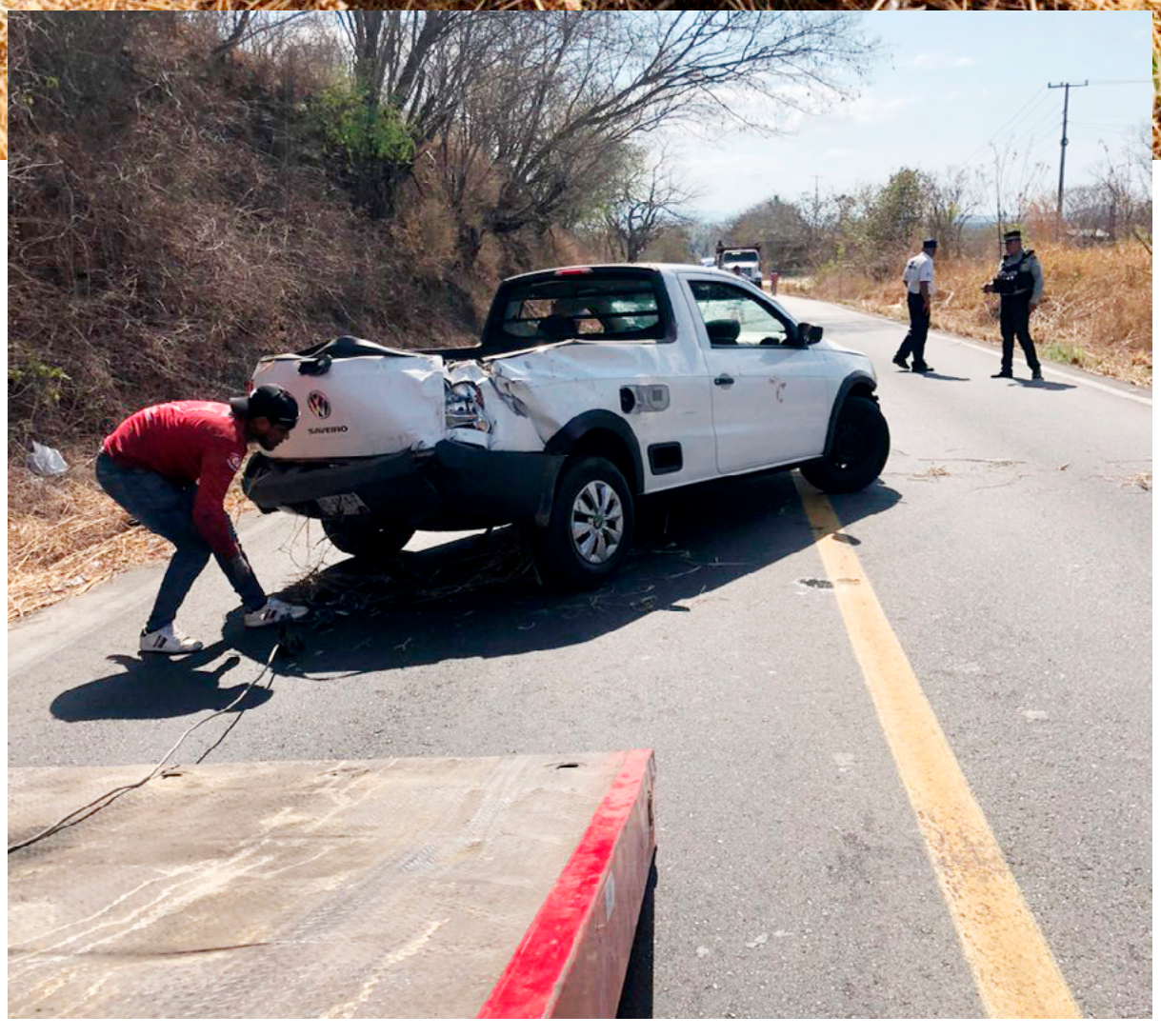

ZIHUATANEJO, GRO., A 15 DE MARZO DE 2023.-

Una camioneta se salió de la carretera federal Acapulco-Zihuatanejo, a la altura de Petatlán, lo cual movilizó al personal de Protección Civil municipal para atender a los ocupantes y llevarlos a un hospital.

Fue a las 10 de la mañana de este martes, cuando el chofer de una camioneta Volkswagen Robus, blanca, con placas de Guerrero, por circular a exceso de velocidad se salió de cinta asfáltica y se fue hacia un barranco. Se logró saber que los paramédicos trasladaron a un hospital a los lesionados, mientras que de la camioneta se hicieron cargo los oficiales de la Guardia Nacional sector caminos.

Fue solicitado al personal de Gruás Apside sacar la Volkswagen del barranco y remolcarla al corralón para los trámites correspondientes.