

ANZ
DIARIO DIGITAL
ZIHUATANEJO, GUERRERO / DIRECTOR GENERAL: ROGELIO CENDEJAS ROSALES
TEL: 755 101-9983 / MARTES 14 DE MARZO DE 2023

ALCALDE JORGE SÁNCHEZ ALLEC REGRESA A LA COLONIA AEROPUERTO

PARA ENTREGAR NUEVA CALLE PAVIMENTADA

ZIHUATANEJO- 14 DE MARZO DEL 2023-

La tarde de este lunes, el presidente Jorge Sánchez Allec, acompañado de los síndicos, regidores y directores de áreas municipales que siempre lo apoyan en la atención a las demandas prioritarias de la ciudadanía, regresó a la colonia Aeropuerto para inaugurar la pavimentación de la Calle 2, con lo cual se cumple con la correcta aplicación de los de mejorar las condiciones de vida de los habitantes del municipio.



> *Con obra como esta, se avanza en el objetivo de aplicar los recursos públicos en lo que más necesita la gente*

BUCEO PARA EXTRACCIÓN DE MARISCOS, OFICIO EN EXTINCIÓN



Además de que el marisco ya no está fresco, tiene menor calidad por los conservadores que se le agregan y su precio aumenta considerablemente por el tema de traslados.



EN MORENA NO LES INTERESA CUMPLIR CON LA LEY: ALEJANDRO BRAVO

Avances

- Intensifican operativos y refuerzan estrategia de seguridad en Guerrero
- Las mujeres un papel muy importante en la sociedad: JSA
- Comensales reportan incremento en platillos hechos con huevo

ANZ
AGENCIA DE NOTICIAS ZIHUATANEJO

MARTES 14 DE MARZO DE 2023
Facebook: Agencia de Noticias Zihuatanejo





En Morena no les interesa cumplir con la ley: Alejandro Bravo

ROGELIO CENDEJAS
ZIHUATANEJO- 14 DE MARZO DEL 2023-

El presidente del Comité Directivo Estatal del PRI en Guerrero, Alejandro Bravo Abarca manifestó que Morena no le interesa cumplir y respetar la ley y realiza eventos evidentemente políticos cuando no son los tiempos para realizarlos.

Desde a nivel nacional hemos documentado que están fuera de tiempo ese tipo de eventos, sin embargo "A estos señores", dijo, no les interesa respetar la ley, si quieren desaparecer o menguar al INE, que les va a importar con las leyes que se han ido construyendo en varias décadas y por vericuetos jurídicos encuentran la manera de faltar el respeto a quienes "si cumplimos con las leyes".

Además, señaló de al PRI habrá quien quisiera verlos de rodillas o de tapete del partido que gobierna el estado, pero el PRI no debe olvidar que es segunda fuerza política, y junto con nuestros aliados "tenemos más de 40 municipios donde gobernamos, mientras que Morena solo tiene 15.

> *Dijo que como dirigente del partido tiene la gran responsabilidad de mantener la unidad, desde ahí tenemos que partir para después reorganizar las estructuras porque aquí "Sí sabemos trabajar".*



Peta Limpio realiza acciones ahora en la Avenida Independencia

PETATLÁN:- 14 DE MARZO DEL 2023-

Como parte de las acciones que realiza el Gobierno Municipal a cargo del Presidente Municipal Javier Aguilar "El Tocumbo", personal de la Dirección de Servicios Públicos, trabaja en la Jornada de limpieza sobre la Av. Independencia, esto a través del programa municipal permanente "Peta Limpio".

Dichos trabajos constan de la poda, desmonte, limpieza, y levantamiento de tierra de las áreas verdes que del camellón de tan importante vialidad.

Pedimos a la población en general de su cooperación para mantener las áreas verdes y espacios públicos limpios, así como depositar la basura en su lugar.

#PetatlánEsParaTodos #VivamosLaCiudad #PetaLimpio

ANZ
AGENCIA DE NOTICIAS ZIHUATANEJO

MARTES 14 DE MARZO DE 2023
Facebook: Agencia de Noticias Zihuatanejo

Buceo para extracción de mariscos, oficio en extinción

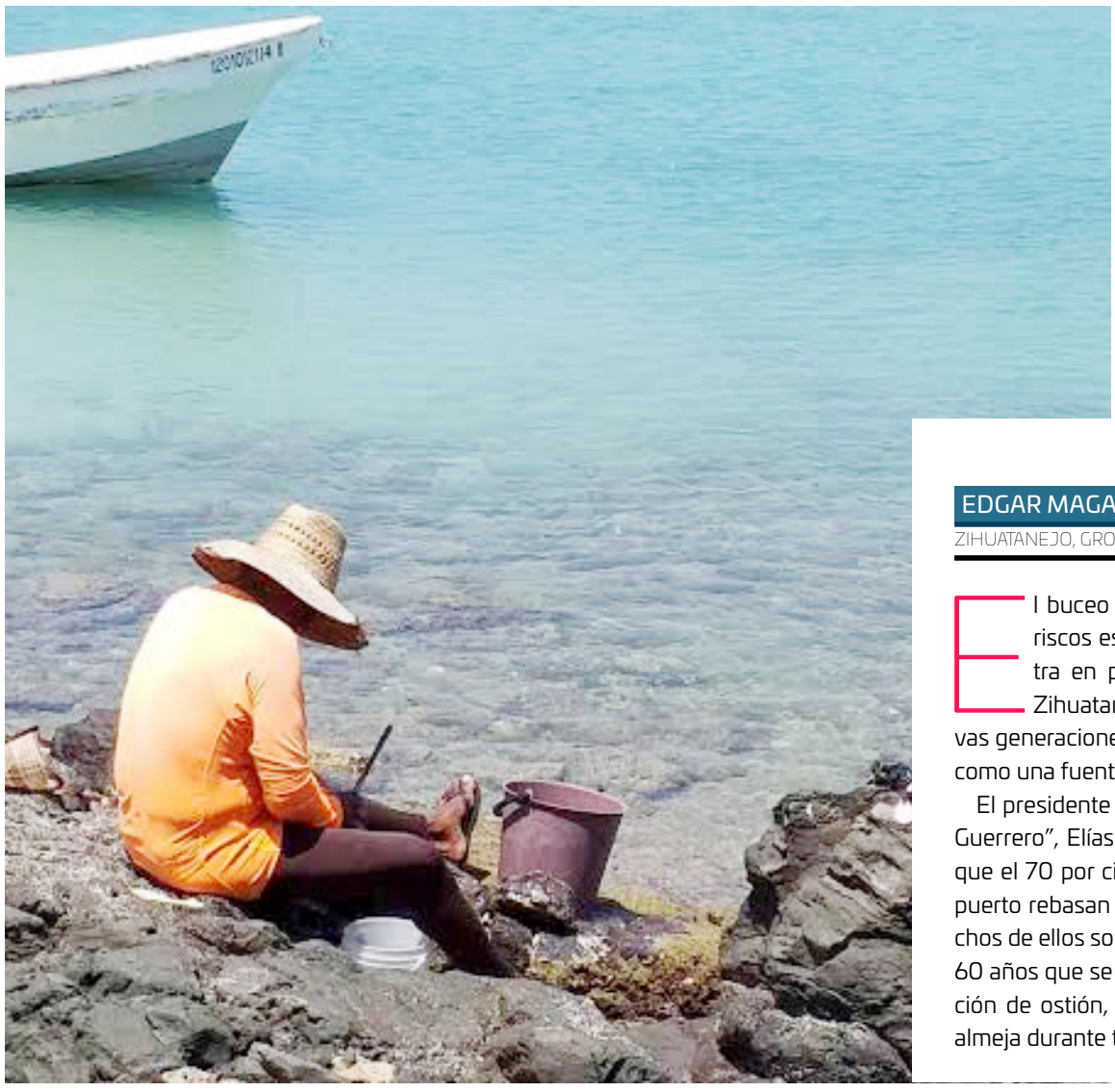



EDGAR MAGAÑA

ZIHUATANEJO, GRO., A 14 DE MARZO DE 2023.-

El buceo para la extracción de mariscos es un oficio que se encuentra en peligro de desaparecer en Zihuatanejo, debido a que las nuevas generaciones ya no ven esta actividad como una fuente de empleo viable.

El presidente de la cooperativa "Vicente Guerrero", Elías Gutiérrez Núñez, expresó que el 70 por ciento de los buzos de este puerto rebasan los 40 años de edad. Muchos de ellos son hombres de 50 y más de 60 años que se han dedicado a la sustracción de ostión, caracol, langosta, pulpo y almeja durante todo su vida.

"No hay buzos nuevos, somos los que estamos porque la juventud trabaja en otras actividades en tierra y solo nosotros mantenemos a Zihuatanejo con pescado y mariscos". El hombre de mar agregó que la desaparición del oficio de buzo repercute en la calidad de los productos del mar que llegan a Zihuatanejo procedentes de otros puntos del país.

Además de que el marisco ya no está fresco, tiene menor calidad por los conservadores que se le agregan y su precio aumenta considerablemente por el tema de traslados.

Comensales reportan incremento en platillos hechos con huevo

**En fondas y restaurantes*

EDGAR MAGAÑA

ZIHUATANEJO, GRO., A 14 DE MARZO DE 2023.

Comensales de este puerto reportaron un incremento en el precio de los platillos a base de huevo que se venden en fondas y restaurantes.

Se informó que la alza va de los dos a los cuatro pesos en platillos como huevos con jamón, con salchicha, con tocino, a la mexicana o con chorizo, los cuales se sirven principalmente en los desayunos.

Esta situación se presenta a menos de un mes en el que el huevo registró un incremento en su costo. El casillero de 30 piezas se vende entre los 115 y 120 pesos, por lo que cada huevo tiene un costo de 3 pesos con 83 centavos.

Este producto es indispensable en la canasta básica del mexicano, pero en el último año se han registrado varios incrementos que lo estan convirtiendo en un alimento cada vez más difícil de comprar para las personas de bajos recursos económicos.







Alcalde Jorge Sánchez Allec regresa a la colonia Aeropuerto para entregar nueva calle pavimentada

> ***Con obra como esta, se avanza en el objetivo de aplicar los recursos públicos en lo que más necesita la gente.***

ZIHUATANEJO- 14 DE MARZO DEL 2023.-

La tarde de este lunes, el presidente Jorge Sánchez Allec, acompañado de los síndicos, regidores y directores de áreas municipales que siempre lo apoyan en la atención a las demandas prioritarias de la ciudadanía, regresó a la colonia Aeropuerto para inaugurar la pavimentación de la Calle 2, con lo cual se cumple con la correcta aplicación de los de mejorar las condiciones de vida de los habitantes del municipio.

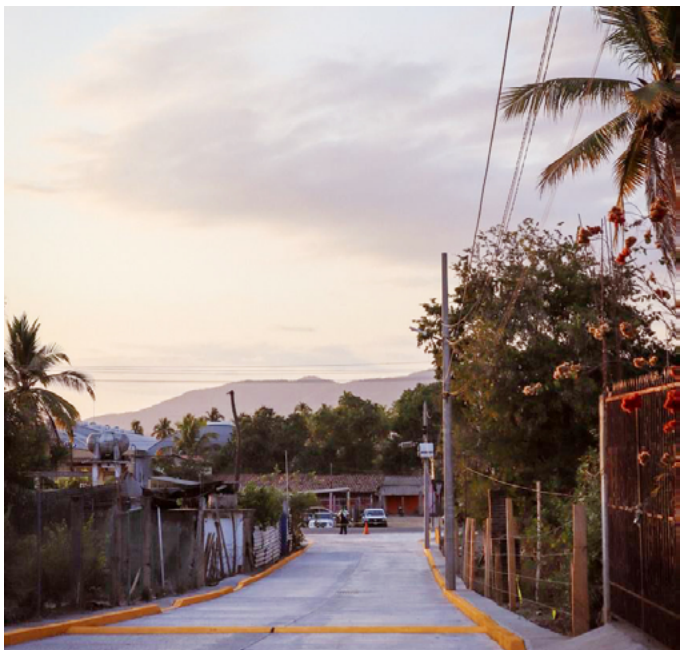

El presidente Jorge Sánchez dijo que algo que tienen bien claro es que los recursos, "los debemos utilizar para que las familias sigan avanzando", y subrayó que han hecho un buen equipo con todo los integrantes de Cabildo.

"Todos los días tenemos que seguir avanzando en las colonias y comunidades. Siempre que vengo a la colonia El Aeropuerto me siento muy contento de ver a mis amigos disfrutar y ser beneficiados con más obras".

Sánchez Allec afirmó que van por obras en El Aeropuerto. "El gobierno municipal que ustedes decidieron está dando resultados. Vamos a seguir trabajando de la mano para hacer de Zihuatanejo un mejor lugar para vivir".

Cabe mencionar que en la colonia El Aeropuerto se han hecho la Pavimentación Calle #2 y Red de drenaje; Club de la Tercera Edad; Electrificaciones; Cancha deportiva; Alumbrado Público; obras de Agua Potable entre otras y eso lo dejó de manifiesto el delegado y subdelegado de esa colonia.





ANZ
AGENCIA DE NOTICIAS ZIHUATANEJO

MARTES 14 DE MARZO DE 2023
Facebook: Agencia de Noticias Zihuatanejo

Las mujeres un papel muy importante en la sociedad: JSA





ZIHUATANEJO- 14 DE MARZO DEL 2023-

El presidente Jorge Sánchez Allec se reunió con la Red de Mujeres Constructoras de Paz, quienes nos dieron a conocer las actividades que realizan en favor de este sector. "Me dio mucho gusto saber que están interesados en un tema en el que el desde el Gobierno de Zihuatanejo ya venimos trabajando arduamente y por supuesto que vamos a hacer equipo para que sigan desarrollando diferentes a actividades", subrayó el alcalde Sánchez Allec.

Encabeza Elsa Valencia segunda sesión del Consejo Estatal de Morena en Guerrero





ROGELIO CENDEJAS

CHILPANCINGO- 14 DE MARZO DEL 2023.-

Este domingo se realizó la Segunda Sesión Ordinaria del Consejo Estatal de Morena en Guerrero, presidido por la Presidenta, Elsa Valencia Guzmán.

Se dieron cita las consejeras y consejeros de todas las regiones del estado para continuar con el proyecto de transformación que encabeza el Presidente Andrés Manuel López Obrador, “En dicha asamblea se tomaron acuerdos que beneficiarán a nuestro partido en el estado”.

Elsa Valencia comentó que la toma de decisiones colectivas favorecen la democracia interna de nuestro partido, “escuchamos todas las voces y respetamos las ideologías.”

La suma de cada militante y simpatizante, seguirá siendo la fuerza de esta gran cuarta transformación.

La asamblea fue presidida por su servidora en cálida de Presidenta del Consejo, Elsa Valencia Guzmán, el Comité Ejecutivo Estatal, el Presidente, Jacinto González Varona, la Secretaria General, Yesenia Salgado, Xinol, el Secretario de Organización, Jonathan Márquez Aguilar, la Secretaria de Finanzas, Ana Lilia Botello Figueroa, el Secretario de Comunicación, Emmanuel Gutiérrez Andraca, el Secretario de Pueblos Indígenas, Abel Bruno Arriaga y la Secretaria de Mujeres, Maribel Santiago Arellanes.



ANZ
AGENCIA DE NOTICIAS ZIHUATANEJO

Siguen sin clases 6 escuelas del nivel básico en comunidades de Tecpan y Petatlan

MARCO ANTONIO VILLEGAS

TECPAN DE GALEANA – 14 DE MARZO DEL 2023.-

Derivado a los hechos de violencia registrados en la localidad del Parotal perteneciente al municipio de Patatán, a través de una ficha informativa, la Secretaria de Educación en Guerrero, dieron a conocer que aún no se han reanudado las clases en escuelas del nivel básico ubicadas en comunidades de Tecpan y Petatlan .

De los sucesos registrados el pasado 28 de enero dónde se informó el fallecimiento de 3 civiles armados y 2 uniformados, las autoridades de seguridad y de educación determinaron suspender labores para cuidar la integridad física de los estudiantes y el personal docente.

De acuerdo a la ficha informativa, siguen suspendidas las labores en el jardín de niños Leona Vicario ubicado en la comunidad de el Porvenir, que tiene una matrícula de 33 alumnos y dos docentes, así mismo la escuela primaria "Luz de la Montaña" del Parotal que tiene una matrícula de 30 alumnos y 2 docentes, de igual manera la escuela primaria "José María Morelos y Pavón" de la comunidad de las Mesas que cuenta con una matrícula de 65 alumnos y 3 maestros y la escuela primaria "Moctezuma" que se ubica en el porvenir con una lista de asistencia de 97 estudiantes y 3 docentes.

Así mismo, el nivel de telesecundaria no ha quedado exento de suspensión de labores, se tiene registro de la telesecundaria "José Azueta" del Provenir con 27 alumnos y 3 maestros y la telesecundaria Jaime Torres Bodet de Coyuquilla Sur con 22 alumnos y 3 maestros.

Cabe señalar que a un mes y medio de estos hechos la Secretaria de Educación Guerrero (SEG), no ha logrado avanzar en este tema de la reanudación de las clases y dentro del contexto del anuncio de ayer que se reanudaban las clases en la comunidad del Durazno perteneciente al municipio de Coyuca de Catalán dónde en las últimas dos semanas se han registrado sucesos violentos.



PROPONEN EXTENDER EL SEGUNDO PERIODO DE SESIONES DEL CONGRESO PARA EVITAR REZAGO DE ASUNTOS



CHILPANCINGO, GRO., 14 DE MARZO DE 2023.-

El diputado Carlos Cruz López presentó una iniciativa de reforma a la Ley Orgánica del Poder Legislativo del Estado de Guerrero para que se extienda por un mes más el Segundo Periodo Ordinario de Sesiones que inicia el 01 de marzo y culminara el 15 de junio de cada año, con el objeto de poder desahogar más asuntos legislativos.

En su exposición de motivos, manifestó que la actividad parlamentaria resulta ser sumamente exigente para cada legislador, por el elevado número de actividades que implica la representación del Poder Legislativo ante órganos de gobierno, la comunicación con el electorado del distrito al que representan, los trabajos en las comisiones dictaminadoras, deliberaciones en los respectivos grupos parlamentarios, actividades partidistas, relaciones interinstitucionales y la diplomacia parlamentaria.

En ese sentido, el legislador de Morena considera que el rezago legislativo ha marcado a las legislaturas pasadas de Guerrero, e incluso es un problema en toda la República Mexicana, ante lo cual otros congresos están tomando cartas en el asunto.

Cruz López recordó que la Ley Orgánica del Poder Legislativo dispone en su artículo 43 que "El Congreso del Estado en cada año legislativo tendrá dos períodos ordinarios de sesiones…"., siendo el primero del 1 de septiembre al 15 de enero y el segundo del 1 de marzo al 15 de junio.

Ante esto, el legislador propone extender el segundo periodo ordinario que inicia el 1 de marzo para concluir el 15 de julio de cada año, con la finalidad de incrementar la productividad del Congreso y desahogar con más tiempo las labores legislativas, "sin dejar toda la carga a la Comisión Permanente que en muchas ocasiones tiene que trabajar a marchas forzadas".

Esta propuesta que reforma el artículo 43 de la Ley Orgánica del Poder Legislativo fue turnada a la Comisión de Estudios Constitucionales y Jurídicos para su correspondiente análisis y dictaminación.

En Abril estarían finalizados los trabajos de acceso a "El Partenón" de Zihuatanejo

MIJAIL ABARCA
ZIHUATANEJO, GRO- 14 DE MARZO DE 2023-

Los trabajos en el acceso de "El Partenón" llevan un avance del 60 por ciento y se estima que concluyan para el mes de abril, informó el Director de Obras Públicas de Zihuatanejo, Emilio Ramírez Aguirre.

Consultado vía telefónica, el funcionario comentó que es una obra que lleva a cabo el gobierno del estado, en la que se aplican recursos económicos en dos etapas (2022 y 2023), siendo la segunda la que se aplicaría en los próximos días para terminar el siguiente mes.

Posteriormente comenzarán con los trabajos de remodelación en el interior del inmueble que en su momento se dará a conocer a detalle, debido a que el arquitecto encargado continúa con el diseño.

El Presidente Jorge Sánchez Allec y la gobernadora Evelyn Salgado Pineda, dieron a conocer el año pasado que esta obra es una de las prioritarias en materia turística y que este 2023 quedaría culminada, para beneficio de la población y los turistas.

Se busca que el Partenón de "El Negro Durazo" de un giro completo, lejano a la corrupción en la que se vio envuelto, para que ahora sea un recinto de actividades culturales y artísticas.



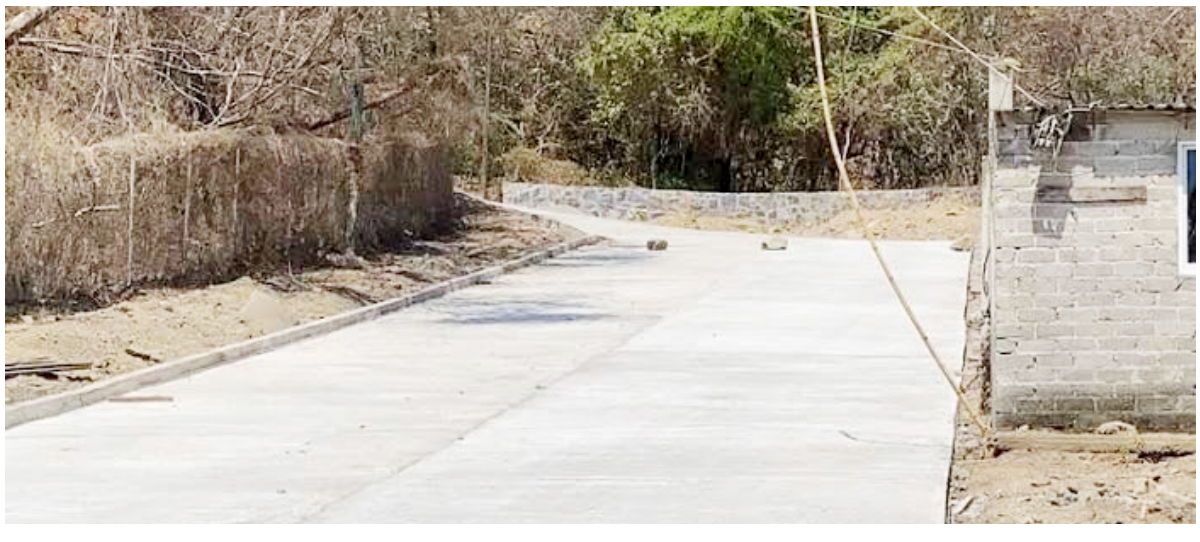



Agencias de viajes promueven el carnaval de Zihuatanejo en el centro del país

MIJAIL ABARCA
ZIHUATANEJO, GRO- 14 DE MARZO DE 2023-

El carnaval de Ixtapa-Zihuatanejo, está siendo aprovechado por agencias de viajes del Bajío y otros puntos del país, por lo que se prevé gran cantidad de visitantes sobre todo en los últimos días del esta festividad.

Las actividades del carnaval "Aves y Flores en el Paraíso", iniciaron hace unos días con la rueda de prensa y presentación de las candidatas a reina; en tanto el 12 de marzo es la elección de Reina, princesa y duquesa, así como el rey de feo en la cancha municipal.

El día 17 hay un espectáculo y coronación, así como presentación del comediante el Costeño y los grupos Los Ángeles Negros, Fiesta 85 y la Luz Roja de San Marcos.

La mayoría de las agencias de viajes en lugares como Celaya y Queretaro, están

> ***Se espera repunte de ocupación hotelera***

> ***Se estará llevando a cabo toda esta semana; confirmados artistas de lujo, entre ellos: El Costeño, Los Ángeles Negros, Fiesta 85 y la Luz Roja de San Marcos, La Conquista, Mi nueva banda El Mexicano y Mar Azul y sus Estrellas.***

ofertando los paquetes del 18 al 20 de marzo con publicidad del carnaval: dos noches en hotel y transporte redondo en autobús por un costo de 2000 a 2500 por persona y algunos con visita a playas.

El día 18 de marzo, podrán disfrutar de grupos: La Conquista, Mi nueva banda El Mexicano y Mar Azul y sus Estrellas.

Finaliza el 19 con el tradicional desfile de carros alegóricos y comparsas; además de presentación de los grupos: Mojado, Campeche Show y Freddy el desmadre de la costa.

Se espera un repunte en las cifras de ocupación hotelera y buen movimiento comercial en mercados turísticos, servicios náuticos, restaurantes y negocios en general.



ANZ
AGENCIA DE NOTICIAS ZIHUATANEJO

Intensifican operativos y refuerzan estrategia de seguridad en Guerrero

Encabeza Evelyn Salgado coordinación de la Mesa para la Construcción de la Paz en Guerrero

CHILPANCINGO, GRO., 14 DE MARZO DEL 2023. -

La gobernadora Evelyn Salgado Pineda atendió los temas de seguridad en la sesión de la Mesa de Coordinación para la Construcción de la Paz donde se acordó intensificar los operativos conjuntos entre los tres niveles de gobierno para inhibir los actos delictivos y mejorar la tranquilidad de las y los guerrerenses, así como priorizar la protección a las mujeres para continuar en la ruta de disminuir los índices de violencia de género y feminicidios.



La mandataria estatal dio seguimiento a los operativos desplegados en la zona Norte, Acapulco y en otros puntos del estado para reforzar la seguridad de los habitantes, como parte de la estrategia integral con proximidad social y respeto irrestricto a los derechos humanos.

La gobernadora reconoció el apoyo de la Secretaría de la Defensa Nacional y de todas las instituciones que integran la Mesa de Coordinación y su compromiso con la reducir los índices delictivos y homicidios dolosos relacionados con grupos delictivos en la ruta de mejorar las condiciones de paz y seguridad en Guerrero.

Las instituciones de seguridad informaron de la incidencia delictiva durante este fin de semana en Guerrero además de los resultados de las acciones conjuntas que dejó la detención de 22 personas del fuero federal, fuero común y faldas administrativas en diversos puntos de la entidad, así como la recuperación y aseguramiento de 22 vehículos, entre otros resultados.

Entrega Liz Salgado Pineda materiales a Unidades Básicas de Rehabilitación del Estado

CHILPANCINGO, GRO., 14 DE MARZO DE 2023.-

Los DIF municipales de Xochistlahuaca, San Marcos, Coyuca de Catalán, Olinalá, Tixtla y Tepecoacuilco recibieron aparatos y materiales para el equipamiento de sus Unidades Básicas de Rehabilitación.

En las instalaciones del Centro de Rehabilitación Integral Guerrero (CRIG), la presidenta del Patronato DIF Guerrero, Liz Adriana Salgado Pineda encabezó la entrega de apoyos que permitirán mejorar la atención médica y de rehabilitación en los municipios beneficiados.

Informó que, con apoyo del DIF Nacional, se dotó de aparatos de electroestimulación, parafineros, compresores, kit de cilindros, pelotas terapéuticas, mancuernas, bicicletas, escaleras con rampa y caminadoras.



Liz Salgado agradeció el cariño y apoyo del gobierno federal con Guerrero, ante quien se seguirán realizando más gestiones para beneficiar a los Sistemas DIF de más municipios del Estado.

Afirmó que la administración que encabeza la gobernadora, Evelyn Salgado Pineda seguirá trabajando en mejorar los servicios de salud para todas las familias guerrerenses.



Preside Titular de Salud, reunión sobre la "Implementación de Código 100 Y Gestión de Casos en Hospitales Generales, Comunitarios y Materno-Infantil"

**Se busca revertir la incidencia de suicidios en el estado*

CHILPANCINGO, GRO., 14 MARZO DE 2023:-

Con el objetivo de sensibilizar al personal de salud para promover y ejecutar acciones comprometidas con los programas Nacionales de Salud Mental, la secretaria de Salud Guerrero, Aidé Ibarez Castro, presidió la reunión denominada: "Implementación del Código 100 y Gestión de Casos en Hospitales Generales, Comunitarios y Materno infantil", con la cual se busca revertir la incidencia de suicidios en nuestro estado

En la inauguración del evento, que se llevó a cabo en auditorio del Hospital General "Raymundo Abarca Alarcón", la titular de salud destacó que, a través de este encuentro con colegas y compañeros de los servicios de salud, se reafirma el compromiso de velar por la salud mental de la población guerrerense.

Ibarez Castro, recalcó la importancia de dar cumplimiento a los acuerdos CONASA, "estos exigen llevar la calidad en la atención de nuestros pacientes para que de esta manera ningún guerrerense se quede fuera del sistema de salud, pues es un tema que ocupa al gobierno del estado que preside la gobernadora Evelyn Salgado Pineda, quien de manera puntal da seguimiento a todas las acciones que se emprenden este rubro, siempre pensando en el bienestar de la gente".



La funcionaria estatal explicó que "100", es un sistema de apoyo a la toma de decisiones clínicas en el comportamiento y tratamiento suicida, en Hospitales Generales o Centros de Atención dentro de las Redes Integradas del Sistema de Salud (RISS), que atiende y registra el problema en su real magnitud permitiendo determinar el nivel de riesgo y direcciona los esfuerzos, optimizando las acciones de promoción, prevención, atención y recuperación con evidencia científica.

Así mismo, aseveró que la Secretaría de Salud Federal y la estatal, concuerdan con la reestructuración del sistema de salud en materia de salud mental y adicciones sumándose al esfuerzo de reconversión de la infraestructura, así como de la capacitación del recurso humano para lograr que la cuarta transformación sea una realidad en nuestro sistema de salud.

Finalmente, la secretaria técnica del Consejo Nacional de Salud Mental del Gobierno de México, Diana Iris Tejadilla Orozco, remarcó la importancia en cuanto al trabajo en conjunto sobre la salud mental, ya que se aportan las estrategias necesarias para que el personal de salud pueda tratarla.

Asistieron al evento el subsecretario de Prevención y Control de Enfermedades, Ulises Adame Reyna; el Encargado de Gestión de Casos, Alejandro Vázquez García; El Coordinador Institucional de los Servicios de Psiquiatría, José Alberto Salinas Torres; el Director de los Servicios de Salud, Raúl López Roque; la Coordinadora Estatal de Salud Mental y Contra las Adicciones, Silvia Adelina Benítez Almazán; el Director del Hospital General "Raymundo Abarca Alarcón", Luis Fernando Cuevas González, entre otros.



Evalúan acciones de pacificación y desarrollo de comunidades de la Costa Grande



Es prioridad para el gobierno de Evelyn la seguridad y desarrollo de las comunidades

CHILPANCINGO, GRO., 14 DE MARZO DE 2023:-

Con el objetivo de dar seguimiento a los trabajos de pacificación de la región de Costa Grande, el Director General de Gobernación, Francisco Rodríguez Cisneros, se reunió con integrantes del Comité de Seguridad de la ruta Tecpan El Balcón - Fresnos de Puerto Rico, representada por José Luis Cásares Leyva; el presidente de la ruta Tecpan "El Pará" - Piedras Grandes, Pablo Radilla Mata y el Presidente de la Ruta Atoyac - Pie de la Cuesta, Refugio Castro Ortiz.

Durante este encuentro, se dialogó sobre las acciones que se han implementado para contribuir con la pacificación y desarrollo de la región, así como los avances en materia de infraestructura, educación y salud, manteniendo una eficiente coordinación entre el gobierno del estado, las autoridades municipales los habitantes de esa zona.

En su intervención, Rodríguez Cisneros dio a conocer que, para la gobernadora Evelyn Salgado Pineda, la seguridad y bienestar de las familias es una prioridad, por ello todos los días se evalúan las acciones y estrategias para atender las zonas más vulnerables; también, reconoció la participación ciudadana y organización para establecer un ambiente de armonía entre la población.

También participaron en este encuentro, representantes de la Unión de Ejidos Forestales y Agropecuarios "Hermenegildo Galeana", integrantes de los comités de pacificación y el Diputado Federal del Distrito 03 en la Costa Grande, Edgardo Palacios Díaz.



ANZ
AGENCIA DE NOTICIAS ZIHUATANEJO

MARTES 14 DE MARZO DE 2023
Facebook: Agencia de Noticias Zihuatanejo

REGRESA EDMUNDO JACOBO COMO SECRETARIO DEL INE

CD. DE MÉXICO

A las 17:30 horas, el Consejo General del INE sesionará para reinstalar a Edmundo Jacobo Molina como secretario general del organismo electoral.

Esto luego de 11 días de ser destituido como parte del Plan B de la reforma electoral.

> *"Informe que rinde el Consejero Presidente sobre la continuación en el cargo del secretario ejecutivo, Edmundo Jacobo Molina, con motivo de las resoluciones dictadas en días pasados", indica el orden del día de la sesión extraordinaria a la que fueron convocados consejeros y representantes de partidos.*

El viernes pasado, una jueza de distrito le otorgó la suspensión definitiva, por lo que estará vigente durante el tiempo que el Poder Judicial resuelva la constitucionalidad del artículo 17 transitorio por el que fue cesado.

En una entrevista radiofónica, Jacobo Molina reconoció que cuando llegue el nuevo presidente o presidenta del INE reflexionará sobre la continuación en su cargo, pues, argumentó, para el buen funcionamiento de su área es necesaria una buena coordinación.

Justificó que interpuso los recursos ante el Tribunal Electoral y un juzgado para "establecer el orden constitucional".

El encargado de despacho de la Secretaría Ejecutiva desde el 2 de marzo, Roberto Heycher Cardiel Soto, regresará como Director Ejecutivo de Capacitación Electoral y Educación Cívica, y definirá si se mantiene en ese cargo o si renuncia como lo hicieron la semana pasada ocho directores y titulares de unidades técnicas.

El funcionario también está en el proceso que realiza la Cámara de Diputados para seleccionar a los cuatro nuevos consejeros del INE, que asumirán el cargo el 4 de abril.



PEDIRÁ SENADO A EJECUTIVO INFORME DE ESPIONAJE



CD. DE MÉXICO

El Senado de la República exigirá al Ejecutivo que entregue un reporte relacionado con el espionaje del Ejército al activista tamaulipeco Raymundo Ramos, que quedó al descubierto con el hackeo del grupo Guacamaya.

De acuerdo con el senador Ricardo Monreal, la petición formal se formulará durante la instalación de la Comisión Bicameral, programada para esta semana.

En opinión del jefe de la bancada de Morena, el espionaje del Ejército debe ser visto como un hecho "grave y delicado".

"Yo he sido espiado toda mi vida y obviamente repruebo cualquier tipo de espionaje indebido o ilegal", dijo.

Junto con la petición del informe, adelantó Monreal, se llamará a comparecer al Gabinete de Seguridad Pública.

De acuerdo con los documentos revelados por Guacamaya, en un reporte de 2020 los militares describieron los detalles de conversaciones privadas entre el defensor de los derechos humanos Raymundo Ramos y tres periodistas sobre la ejecución de tres civiles.

La semana pasada, el Presidente Andrés Manuel López Obrador aseguró que la Secretaría de la Defensa Nacional (Sedena) no realiza labores de espionaje contra periodistas o defensores de derechos humanos.

En su mañanera, consideró que las escuchas efectuadas por el Ejército deben ser consideradas como labores de inteligencia.

El Mandatario fue cuestionado sobre documentos de la Sedena, que dan cuenta sobre la utilización del sistema Pegasus para espiar al activista tamaulipeco Raymundo Ramos y algunos comunicadores.

"Se tiene que hacer la investigación, que no es espionaje, es distinto. Nosotros sostenemos que es muy importante hacer la investigación, inteligencia, para no usar la fuerza, es mejor la inteligencia que la fuerza", dijo.

"Es un trabajo de inteligencia que se hace en coordinación con el Centro de Inteligencia del Estado para conocer movimientos, operaciones de la delincuencia organizada, nosotros no espiamos a nadie, no es el tiempo de los gobiernos neoliberales, nosotros hicimos aquí el compromiso que no íbamos a espiar a ningún opositor".

Despiden a Ignacio López Tarso en el Teatro San Jerónimo

CD. DE MÉXICO

El actor Ignacio López Tarso fue despedido en un segundo homenaje en el Teatro San Jerónimo, ubicado al sur de la Ciudad de México.

En punto de las 11:00 horas, el cuerpo de Ignacio López Tarso fue trasladado de la funeraria hacia el Teatro San Jerónimo, donde el público tendrá acceso para agradecer y despedir al histrión.

El productor Daniel Gómez Casanova organizó una exposición en el recinto donde el histrión dio su última función de teatro, mostrando objetos provenientes del camerino de López Tarso, entre ellos, vestuarios, libretos, libros y su silla.

Una placa que se develó por las puestas en escena de "Una Vida en el Teatro", último proyecto del histrión, también formó parte del homenaje póstumo.

En el lugar, el programa Venga la Alegría entrevistó al hijo del actor, Juan Ignacio López, quien dio a conocer que el cuerpo de su padre será cremado.

> *"Vamos a cremar a mi padre, lo más seguro es que sea hoy, luego se le despedirá en el escenario del Teatro Jorge Negrete. Si hay un guerrero, ese fue López Tarso, no puedo llorar frente a las cámaras, es muy emotivo para mí", dijo Juan Ignacio.*

Sobre el escenario del Teatro San Jerónimo fue colocado el féretro, el cual fue rodeado de retratos del actor y coronas de flores. Además, los allegados a López Tarso se prestaron a dar unas palabras para recordarlo.



El hijo del actor estima que este será el penúltimo homenaje, sin embargo, no descarta que se sigan organizando más despedidas y tributos. Hasta el momento no hay fecha confirmada para el próximo homenaje a López Tarso en el Teatro Jorge Negrete.

Sergio Corona y Aracely Arámbula, presentes en homenaje

Los actores Sergio Corona y Aracely Arámbula acudieron al homenaje a Ignacio López Tarso, donde formaron parte de las escoltas de honor y aplaudieron la vida del histrión.

Frente a los medios, la actriz recordó su participación en la obra "Un Picasso", donde compartió escenario con el intérprete de Macario, además dijo considerarlo un maestro de la actuación.

Mientras tanto, Sergio Corona fue captado en las butacas del Teatro San Jerónimo, recordando la trayectoria de su colega. Otra famosa que se presentó para despedir al histrión fue Sofía Castro, quien se dedicó a observar la exposición sobre López Tarso.





Aplaude Eugenio Derbez a Brendan Fraser en los Óscar

CD. DE MÉXICO

Eugenio Derbez asistió a la gala de los Óscar 2023 donde aplaudió el triunfo de Brendan Fraser, según compartió a través de sus redes sociales.

Mediante tres posteos en Instagram, el también productor mexicano publicó algunas fotografías de la noche, donde aparece junto al protagonista de La Ballena, con Antonio Banderas, el elenco de CODA y la actriz Ana de Armas.

En las imágenes también aparece la cantante Alessandra Rosaldo, quien acompañó a su esposo en la velada más importante de Hollywood.

Debido a que el mexicano demostró que ya convive con las grandes figuras del cine, su foto con Brendan Fraser, ganador del Óscar a Mejor Actor, ya supera los 800 mil "me gusta".

"Uno de los mejores regresos en la historia del cine", escribió Derbez en la descripción.

La foto muestra al mexicano muy sonriente mientras posa junto al actor de La Momia.

El triunfo de Fraser era uno de los más esperados de la noche, debido a que se trataba de su regreso a Hollywood tras haber estado eclipsado por una denuncia de abuso que hizo contra el ex presidente de la Asociación de Prensa Extranjera de Hollywood, Philip Berk.

ANZ
AGENCIA DE NOTICIAS ZIHUATANEJO

MARTES 14 DE MARZO DE 2023
Facebook: Agencia de Noticias Zihuatanejo

LAINEZ SE HARTÓ

DE LOS RECLAMOS DE GIGNAC Y LE RESPONDIÓ EN EL PARTIDO ANTE AMÉRICA



> *Lainez y Gignac tras el encuentro en donde Tigres perdió ante América*



El delantero mexicano sacó la personalidad y no permitió que André Pierre Gignac le reclamara en la derrota ante el América.

A los Tigres del Chima Ruiz se le ha complicado sacar buenos resultados ante equipos contendientes y el encuentro del sábado pasado ante las Águilas del América terminó en una nueva caída para los de la Sultana del Norte.

Durante el encuentro, ya en los minutos finales del mismo, Diego Lainez demostró sangre cuando respondió ante los reclamos del atacante francés André Pierre Gignac, mismo que no estaba acostumbrado a que sus compañeros respondieran.

En el video se aprecia como Gignac le reclama a la distancia por no haberle pasado la pelota cuando estaba solo en ese momento Lainez no se quedó callado, hace un corte de manga y le dice unas dulzuras.

Tigres perdió ante las Águilas del América en "El Volcán", siendo el segundo de cinco encuentros donde los dirigidos por Marco Antonio Ruiz pierden en su cancha, previamente cayeron ante las Chivas de Veljko Paunovic.

OCHOA Y SALERNITANA SACAN SORPRESIVO EMPATE ANTE EL AC MILAN EN EL GIUSEPPE MEAZZA: 1-1



La cancha del Estadio Giuseppe Meazza fue el escenario del octavo empate del Salernitana en la Temporada 2022-2023, empate con sabor a victoria para el equipo donde milita el arquero mexicano, Guillermo Ochoa, quien tuvo una actuación destaca la noche de este lunes 13 de marzo en la casa del AC Milan, que se mantiene en el cuarto lugar de la clasificación de la Serie A.

Memo aguantó 45 minutos con su marco en blanco y fue precisamente en el tiempo de compensación cuando el cuadro de casa se fue adelante en el marcador con un cabezazo de Olivier Giroud, en un tiro de esquina.

El exguardameta surgido del América se quedó clavado al borde de la línea de gol, no salió a pesar de que el centro cayó en su área chica, y nada pudo hacer para evitar que la pelota se clavara en su portería, misma que habían logrado mantener en blanco en los dos últimos partidos de la temporada. Parecía que las cosas se complicaban para los visitantes, que hasta ese momento ya se habían salvado de dos llegadas claras de gol que no pudo concretar la ofensiva rossonera. Eso permitió que el Salernitana se mantuviera en el partido a la espera de una jugada que les permitiera empatar el duelo.

Y esa jugada llegó al minuto 61. Boulaye Dia fue el encargado de igualar 1-1 la pizarra en el Giuseppe Meazza, ante la mirada sorpresiva de los miles de aficionados del Milan, que con 48 puntos se mantienen en el cuarto lugar de la clasificación y en el último lugar que da boleto a la Champions League de la próxima campaña.

Colisión vehicular en el "cruce de la muerte" de la Fuente del Sol



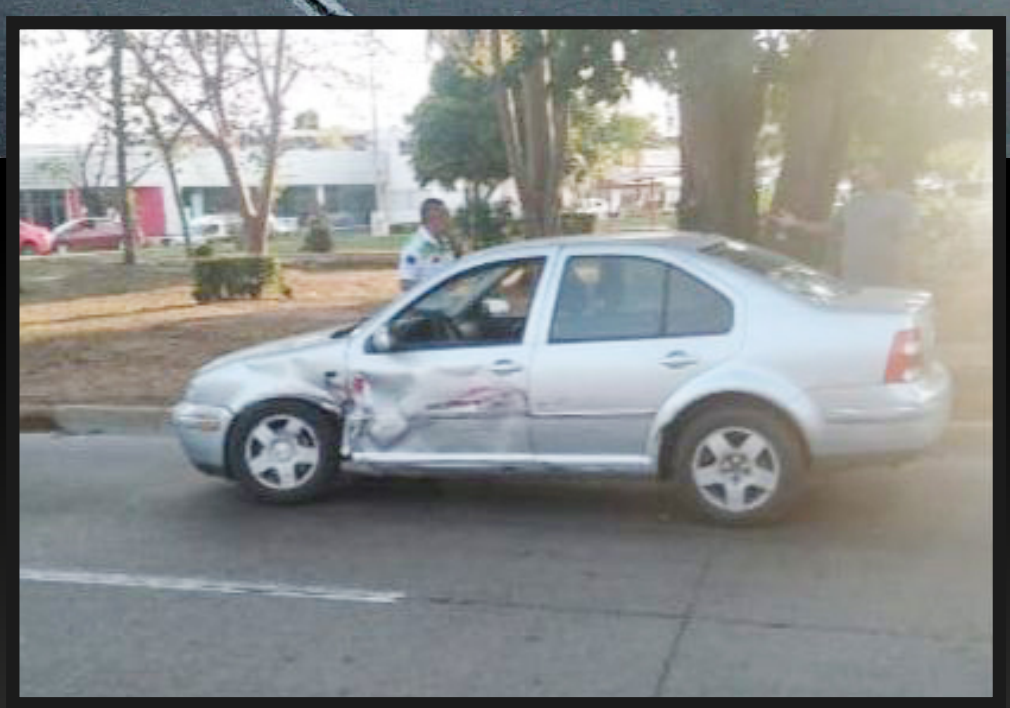

ZIHUATANEJO, GRO.- 14 DE MARZO DEL 2023.-

Por no respetar los señalamientos, un automovilista se impactó contra otro auto en el "cruce de la muerte" de la fuente del Sol, sobre el bulevar Paseo de Zihuatanejo, la tarde de este lunes lo que dejó un saldo de daños materiales.

Fue a las 17:49 horas de este lunes, cuando el chofer de un Dodge Neon, rojo, con placas de Guerrero, por no ceder el paso al llegar al cruce se impactó en el costado izquierdo de un Volkswagen Jetta, gris, también con placas de este estado.

El Neón giró y quedó en sentido opuesto a su dirección, se subió al camellón hasta dónde detuvo su marcha.

Los oficiales de la Policía Vial verificaron este siniestro, pero los choferes deslindaron responsabilidades por medio de sus seguros.



Derrapa motociclista en la Zihuatanejo-Lázaro Cárdenas

ZIHUATANEJO, GRO.- 14 DE MARZO DEL 2023.-

Un motociclista resultó con múltiples lesiones al derrapar en la carretera federal Zihuatanejo-Lázaro Cárdenas, por lo que necesitó ser atendido por los paramédicos de la dirección municipal de Bomberos.

De acuerdo con la información obtenida, el chofer de la moto Italika perdió el control en una curva cercana al entronque de La Puerta, por lo que quedó herido recostado sobre la carpeta asfáltica.

Los paramédicos se hicieron cargo de trasladarlo al Hospital General, donde reportaron que su estado de salud es grave.

Al final, los oficiales de la Guardia Nacional, sector caminos, se hicieron cargo de este acontecimiento carretero.