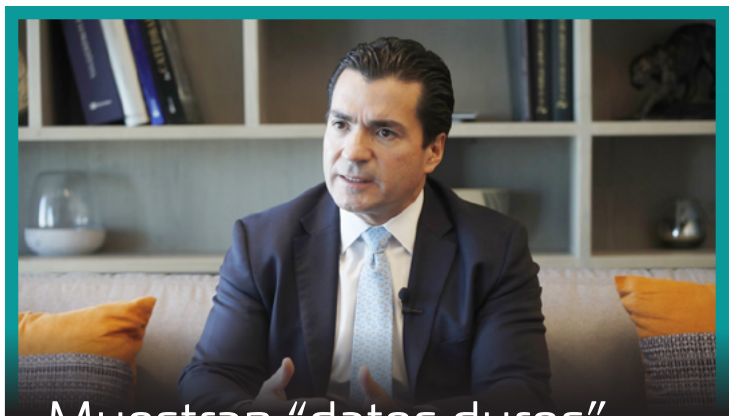

Muestran “datos duros” solidez en la economía de México: BBVA

ANZ

DIARIO DIGITAL

ZIHUATANEJO, GUERRERO / DIRECTOR GENERAL: ROGELIO CENDEJAS ROSALES
TEL: 755 101-9983 / VIERNES 3 DE FEBRERO DE 2023

ELEVADAS TARIFAS EN AEROPUERTO DE CDMX: HOTELEROS DE ZIHUATANEJO



El Director de Hoteles Azul Ixtapa, Luis Castañeda, señaló en entrevista la Tarifa de Uso Aeroportuario (TUA), en el Aeropuerto Internacional de la Ciudad de México (AICM) no va acorde al servicio que ofrece y consideró que deben mejorarlo.



En el futbol mexicano no se vislumbra un plan serio, puro amiguismo: Chelís

Escuelas privadas provocan disminución de matrícula en Conalep

Se integran en Zihuatanejo los primeros Comités de la Contraloría Social en materia de salud

Ixtapa-Zihuatanejo inicia fin de semana como el destino turístico de Guerrero con más ocupación hotelera

Presidente Jorge Sánchez Allec da inicio a la construcción de céntrica de calle en San Miguelito

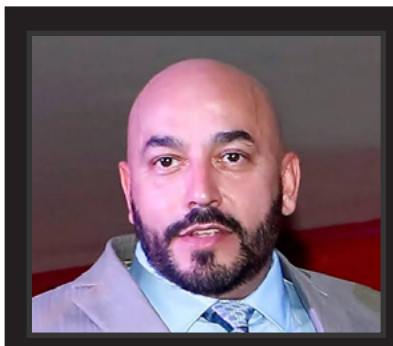

LUPILLO RIVERA REVELA SI APOYA A JUAN RIVERA EN LA CASA DE LOS FAMOSOS 3

Ana María Alvarado enfrenta problemas de salud tras pleito con Maxine Woodside

México.- En 2020, Ana María Alvarado, reveló que le habían detectado un tumor cerebral benigno y anunció que había sido diagnosticada con epilepsia, enfermedad con la que ha lidiado desde ese entonces.



ANZ
AGENCIA DE NOTICIAS ZIHUATANEJO

3 DE FEBRERO DE 2023
Facebook: Agencia de Noticias Zihuatanejo



Ixtapa-Zihuatanejo inicia fin de semana como el destino turístico de Guerrero con más ocupación hotelera







Edgar Magaña

ZIHUATANEJO, GRO., A 03 DE FEBRERO DE 2023

Ixtapa-Zihuatanejo inició este fin de semana como el destino turístico de Guerrero con mayor ocupación hotelera, obteniendo un 51.7 por ciento.

La Secretaría de Turismo del Estado, precisó que por separado, el Centro Integralmente Planeado (CIP) de Ixtapa logró un 52.0 por ciento de habitaciones de hotel ocupadas. Mientras que Zihuatanejo obtuvo un 49.6 por ciento.

En promedio global, Ixtapa-Zihuatanejo se ubicó por arriba de Acapulco que reportó un 37.3 por ciento y de Taxco que registró un 23.1 por ciento. El prestador de servicios náuticos, Benigno Guzmán Rosas, dijo que enero fue un buen mes para diferentes rubros como el de los traslados en lancha a playa Las Gatas y a la Isla de Ixtapa.

Además de que la pesca deportiva se reactivó gracias a la llegada de turismo extranjero procedente de Canadá y de los Estados Unidos. Se prevé que el doble destino logré ocupar el 70 por ciento de las habitaciones de hotel a partir de este viernes.

ANZ
AGENCIA DE NOTICIAS ZIHUATANEJO

3 DE FEBRERO DE 2023
Facebook: Agencia de Noticias Zihuatanejo

Escuelas privadas provocan disminución de matrícula en Conalep



> *Aunque no garantizan rendimiento y que el alumno sea competente*

Edgar Magaña
ZIHUATANEJO, GRO., A 03 DE ENERO DE 2023

La creciente oferta de escuelas privadas que ofrecen bachillerato en sus planes de estudio, ha provocado la disminución de la matrícula de otras instituciones educativas públicas como el Conalep Zihuatanejo.

El director del plantel 027 de Conalep, Raúl Rivera Rodríguez, precisó que se cuenta con una capacidad para dar atención a mil 200 estudiantes, pero desde el inicio de la pandemia por Covid-19 esta cifra fue a la baja. Actualmente la matrícula es de 960 alumnos y pese a las circunstancias, este es un buen número porque la meta que se tenía establecida era de 600 jóvenes.

Sin embargo, En los últimos años han habido otras instituciones educativas privadas que ofertan menos tiempo y sobre todo menos esfuerzo en el alumno, lo que no garantiza un alto rendimiento o que el estudiante sea competente. "Todas esas ofertas nos han pegado, tan es así que la matrícula que se tenía antes era arriba de mil y ahora tenemos 960", reiteró.

Para hacer frente a este fenómeno, se continúa haciendo trabajo a través del departamento de Promoción y Vinculación que da a conocer la información del colegio en redes sociales y en cada espacio disponible con la intención de promover el plantel 027 de Conalep. Actualmente se ofertan cuatro carreras técnicas, las cuales son: Informática, Asistente Directivo, Electromecánica y Turismo.



Vueltas en "U" provocan accidentes en cruce del bulevar Paseo de Zihuatanejo



Edgar Magaña
ZIHUATANEJO, GRO., A 03 DE FEBRERO DE 2023

Un porcentaje importante de los accidentes viales registrados al oriente del bulevar Paseo de Zihuatanejo se deben a que los automovilistas dan vuelta en "U" para incorporarse a distintos puntos de la vialidad.

Vecinos de esa zona, informaron que la mayoría de los percances se suscitan en el área de semáforos ubicada frente al restaurante Teosintle, en donde los automovilistas que circulan al poniente a través del carril lateral, se detienen para incorporarse hacia el bulevar Paseo de La Boquita o para retornar hacia el oriente por el mismo bulevar Paseo de Zihuatanejo. En el primer caso, los vecinos informaron que los percances son pocos.

Pero en el segundo, manifestaron que es común que los motociclistas y automovilistas choquen, debido a que no hay señalética que dé a conocer que es peligroso darse una vuelta en "U" en ese lugar. Lo mismo sucede en el acceso de Agua de Correa, zona en la que quienes se detienen en el semáforo lo hacen para retornar al poniente mediante una vuelta en "U", cortando la circulación de quienes se intentan incorporar al bulevar Paseo de Zihuatanejo a través de Agua de Correa.

Estos dos puntos registran accidentes constantemente y en muchos casos se debe a la falta de precaución de motociclistas y automovilistas, quienes se desplazan a exceso de velocidad.

Se integran en Zihuatanejo los primeros Comités de la Contraloría Social en materia de salud



La Secretaria de Salud del estado y el alcalde Jorge Sánchez Allec avalan su conformación

ZIHUATANEJO, GRO- 03 DE FEBRERO DEL 2023.

La Secretaria de Salud del gobierno del estado, Aidé Ibárez Castro y el presidente Jorge Sánchez Allec, encabezaron este jueves en el Auditorio Zihua una reunión de trabajo que sirvió para tomarles la protesta de ley a los integrantes de los primeros Comités de la

Contraloría Social que en materia de salud se han conformado en la región Costa Grande de Guerrero y que a partir de esta fecha cumplirán con una importante función en los Centros y Casas de Salud de Zihuatanejo de Azueta.

En el mencionado evento, que contó con la presencia de autoridades de salud del nivel federal, el alcalde Sánchez Allec destacó ante quienes integran estos grupos que "ustedes, hoy que la doctora Aidé les tome protesta, se convierten en una extensión de la Secretaría de Salud, del gobierno federal, del gobierno municipal, una extensión de todos, para supervisar lo que pasa en sus Casas de Salud, en sus Centros de Salud".

Abundó que "lo que se busca es que los Comités de Contraloría Social sean vigilantes del uso de los recursos públicos", resaltando que esto se tendrá que hacer para constatar que en todas las estancias de atención en materia de salud sus médicos estén asistiendo y dando las consultas que diariamente se requieren en las colonias y comunidades del municipio, "porque lo que se busca hoy que estos comités es fortalecer la supervisión del tema de salud pública, que es el tema más importante que tenemos en el municipio de Zihuatanejo".

Por ello, el Ejecutivo municipal consideró imperativo que se haga el trabajo que hoy se requiere para que los servicios de salud que se presten a la población sean de calidad, por lo que pidió a los integrantes de dichos Comités emitir los informes o reportes correspondientes sobre el buen desempeño, pero también cuando se presente alguna situación irregular.

Por su parte la titular de la Secretaría de Salud Guerrero, Aidé Ibárez Castro, subrayó la necesidad de que se tenga claridad en cuanto que "este nuevo sistema de salud no va a ser igual que antes", y les hizo ver a los integrantes de los Comités de la Contraloría Social estarán facultados por la ley para notificar, vigilar y actuar "cuando los problemas de salud tengan que ver con problemas de la comunidad".

Explicó que el trabajo que se está emprendiendo en este municipio se deriva de un convenio celebrado entre la Secretaría de Salud que ella representa y el IMSS-Bienestar, lo que permitirá que los Comité de la Contraloría Social puedan reportar todas las irregularidades que se generen en la prestación de los servicios de salud del primer y segundo nivel.

En el mencionado evento también estuvo presente la jefa de la Jurisdicción Sanitaria 05 en Costa Grande de la Secretaría de Salud Guerrero, Laura Paloma Chavarría Rodríguez, quien felicitó al presidente Jorge Sánchez Allec, porque Zihuatanejo de Azueta "es uno de los municipios con los que se trabaja en equipo, sin duda".



Gobierno de Zihuatanejo incorpora a nuevos agentes de cambio para cuidar el medio ambiente

ZIHUATANEJO, GRO- 03 DE FEBRERO DEL 2023

Con la representación oficial del presidente Jorge Sánchez Allec, el secretario del Ayuntamiento, Juan Manuel Juárez Meza, acompañado de autoridades de la Secretaría del Medio Ambiente y Recursos Naturales y la Procuraduría Federal de Protección al Ambiente, les tomó la protesta este jueves a 112 estudiantes y 23 profesores de planteles educativos de los niveles básico y medio superior que se han incorporado como Agentes de Cambio a las acciones que realiza el gobierno de Zihuatanejo en el tema del cuidado del medio ambiente.

En el evento que para ese efecto se desarrolló en el Auditorio Zihua, el responsable de la política interna del gobierno municipal enfatizó que a través de la dirección de Medio Ambiente y Recursos Naturales, a cargo de Ángel Israel Campos García, se han implementado diferentes programas de importancia a nivel local y para el planeta; mientras que a los nuevos Agentes de Cambio les dijo que este día ellos han asumido el compromiso de "guardar y hacer guardar los lineamientos de sostenibilidad ambiental, promover la cultura ambiental, los objetivos de desarrollo sostenible y demás disposiciones que ayuden a mantener un entorno saludable, con alegría, constancia y eficacia".

Por su parte el alumno Leonardo Daniel Gaona Castro, de la escuela secundaria "Carolina Coronado de Ramírez", resaltó que el planeta es nuestro único hogar, por lo que consideró que "es crucial que salvaguardemos la salud de su atmósfera, la riqueza y la diversidad de la vida en la Tierra, sus ecosistemas y sus recursos, que son finitos".

Asimismo, reconoció que el gobierno encabezado por el presidente Jorge Sánchez Allec, "está firmemente decidido a darle seguimiento a estos esfuerzos municipales cooperativos, ya que la única manera de avanzar es trabajar con la Naturaleza y no contra ella".





ANZ
AGENCIA DE NOTICIAS ZIHUATANEJO

3 DE FEBRERO DE 2023
Facebook: Agencia de Noticias Zihuatanejo

Presidente Jorge Sánchez Allec da inicio a la construcción de céntrica de calle en San Miguelito







ZIHUATANEJO, GRO- 03 DE FEBRERO DEL 2023

El presidente Jorge Sánchez, acompañado de integrantes de la Comuna y directores de áreas del gobierno municipal, acudió este jueves a la comunidad de San Miguelito, donde puso en marcha los trabajos de ejecución de una obra de infraestructura que seguramente será histórica para los habitantes de esta localidad de Zihuatanejo de Azueta, como es la construcción de la calle comprendida entre la plaza del poblado y una escuela del nivel básico.

En su mensaje el presidente Jorge Sánchez Allec subrayó que no hay nada mejor que escuchar a la gente, "saber de primera mano todo lo que ellos quieren en sus obras". Asimismo informó que será una obra integral que incluye red de drenaje.

A los habitantes de San Miguelito les dijo que se verán muy seguido porque vienen más obras para esa comunidad. "Vamos a seguir fortaleciendo las comunidades para hacer de Zihua una mejor ciudad para vivir", enfatizó el alcalde Sánchez Allec.





DIF Municipal de Petatlán entrega paquetes de desayunos fríos y calientes al jardín de niños Jorge Federico Haendele.





PETATLÁN, GRO.- 03 DE FEBRERO DEL 2023

El sistema DIF Municipal que preside la sra. Elsa Guerrero Ruiz en coordinación con el Gobierno Municipal a cargo del alcalde Javier Aguilar "El Tocumbo" continúa con las entregas de los desayunos fríos y calientes etiquetados para Petatlán a través del sistema DIF Guerrero.

En su mensaje la secretaria general del H Ayuntamiento de petatlan la Lic. Yolanda Fernández Fierro enfatizó la importancia que tiene para el edil Javier Aguilar "El TOCUMBO" poder traer a petatlan este tipo de apoyos de manera totalmente gratuita, ya que esto permite apoyar de manera directa la alimentación temprana y el valor nutricional de los pequeños.

Al término del evento la primera dama, la Sra. Elsa Judith Guerrero Ruiz agradeció a nuestra gobernadora Mtra Evelyn Salgado Pineda así como a la presidenta del sistema DIF Guerrero Ing. Liz Salgado Pineda por la atención y facilidades brindadas para la adquisición y entrega de los desayunos fríos y calientes.

> *Cómo gobierno decidimos absorber el costo total de cada desayuno escolar, esto con el objetivo principal de apoyar la economía familiar de los padres de familia de las diferentes instituciones educativas. "Javier Aguilar "El Tocumbo".*

ANZ
AGENCIA DE NOTICIAS ZIHUATANEJO

3 DE FEBRERO DE 2023
Facebook: Agencia de Noticias Zihuatanejo

Costo del TUA no es acorde al servicio que ofrece el Aeropuerto Internacional de la Ciudad de México







Edgar Magaña

ZIHUATANEJO, GRO., A 03 DE FEBRERO DE 2023.-

El director general de Hoteles Azul Ixtapa, Luis Castañeda Muñoz, consideró que el costo actual y un incremento que habrá a partir del mes de febrero en la Tarifa de Uso Aeroportuario (TUA), en el Aeropuerto Internacional de la Ciudad de México (AICM), no va acorde al servicio que ofrece la terminal aérea y consideró que deben mejorarlo.

Respecto a la posibilidad de que este tena repercuta en la llegada de visitantes hacia Ixtapa-Zihuatanejo, el hotelero consideró que no pasará porque cada persona está consciente de dichos cobros y en muchas ocasiones ni siquiera se fijan en eso, solo adquieren los pasajes y viajan.

No obstante, resaltó que se deberían atender muchas deficiencias que los propios visitantes que llegan al binomio de playas han señalado, como la carencia de pistas suficientes para el alto flujo de vuelos, pues han tardado horas en descender, sin contar los inconvenientes con el equipaje.

El incremento del TUA en vuelos nacionales sería de: 2.02 dólares es decir a 39.30 pesos mexicanos; en vuelos internacionales queda en: 3.83 dólares es decir a 73.53 pesos mexicanos.

Con estos nuevos costos del TUA los vuelos nacionales serán de 28.04 dólares, es decir alrededor de 545 pesos. Mientras que para los vuelos internacionales el costo será de 53.24 dólares, es decir cerca de mil 35 pesos, adicionalmente el costo del boleto de avión e impuestos; este aumento es para los pasajeros que viajen hacia el AICM o desde él.

Buscan productores de coco en Costa Grande erradicar plaga del "Picudo prieto"





Marco Antonio Villegas

TECPAN DE GALEANA- 03 DE FEBRERO DEL 2023

Damián Terrazas Sánchez, director del Consejo Estatal del Cocotero (CECOCO), informó que los productores se han organizado para tomar acciones que vayan encaminada a erradicar el picudo prieto, plaga que ha causado daños en las huertas de coco, dejando cuantiosas pérdidas económicas, entre la zona más afectadas son las regiones de Costa Grande, Costa Chica y Acapulco.

Subrayó que debido al incremento de las huertas dañadas por el picudo prieto o mayate negro, se han organizado reuniones con los cococultores afectados quienes están en la mejor disposición de sumarse a estas estrategias.

Destacó que se están calendarizando reuniones en campo para explicar de manera técnica como se debe de trabajar en la elaboración de las trampas que están compuestas por feromonas para atraer al insecto.

En números, refirió el funcionario estatal es complicado cuantificar los daños ya que de proporcional en las tres regiones los daños son visibles, mismo que se refleja en la baja de la producción pese a que Guerrero ocupa el primer lugar en producción de la oleaginosa.

Con estas estrategias, abundó Terrazas Sánchez, se busca que la producción se eleve y que el cococultor vea reflejadas ganancias importantes al vender una fruta de calidad.

Anuncian jornada de lucha por la libertad de presos políticos en Atoyac

> ***Busca Frente de Defensa Popular Francisco Villa México Siglo 21 reactivar las mesas de trabajo con autoridades para exponer varias demandas sociales***

ATOYAC, GRO., 2 DE FEBRERO DE 2023

Los representantes del Frente de Defensa Popular Francisco Villa México Siglo 21, Clemencia Guevara Tejedor y Efraín Torres Fierro anunciaron que los días 8 y 9 de febrero llevarán a cabo una jornada de lucha para exigirle al gobierno del estado y federal, la libertad de los presos políticos y reactivar las mesas de trabajo con autoridades, en donde se exponen varias demandas sociales, como justicia por los asesinatos de activistas.

El dirigente del Frente Efraín Torres Fierro durante su intervención agradeció a todas esas organizaciones sociales que estuvieron al pendiente de su detención y liberación.

"El fenómeno social de la inseguridad donde quiera que vayamos es difícil y decimos que no es posible que nos agredan los mismos policías y ellos no permitieron que viera el golpe a la ambulancia", expresó.

Torres Fierro denunció que ha habido represión a activistas en el estado y en el país, por eso dijo "estamos planteado la instalación de una mesa de diálogo con la gobernadora Evelyn Salgado Pineda, para exponer el tema de la seguridad y de otros apoyos para las localidades, ya que el 8 de febrero se cumple un año más, de aquella masacre ocurrida en Chilapa, donde murieron cinco compañeros entre ella una mujer embarazada de tres meses y en Tixtla, fue un abuso de autoridad en contra de mi persona".

Por su parte, la regidora Juanita Guzmán Reyna señaló que "las organizaciones sociales estamos exigiendo al gobierno del estado, justicia y diálogo para atender a toda la sociedad en sus demandas".

En esta conferencia de prensa estuvieron presentes las organizaciones sociales como la Coalición de Ejido en la Costa Grande, que representa Teresa Flores Padilla, Fundación Lucio Vive, Cuauhtémoc Contreras Javier y la Red de Apoyo Solidario que dirige la regidora, Juanita Guzmán Reyna.





ANZ
AGENCIA DE NOTICIAS ZIHUATANEJO

3 DE FEBRERO DE 2023
Facebook: Agencia de Noticias Zihuatanejo

Pide viuda de Genaro Vázquez se reconozca el legado del guerrillero





> *Recuerda la represión que vivió por parte del Ejército y la discriminación de la que sus hijos y ella fueron víctimas por el Estado en los años 60 y 70.*

Eduardo Yener Santos/ Quadratín

SAN LUIS ACATLÁN, GRO., 03 DE FEBRERO DE 2023

La señora Consuelo Solís Morales, viuda del guerrillero Genaro Vázquez recordó la reprensión que ella y una de sus hijas vivieron hace 50 años por parte del Ejército mexicano cuando acudió a recoger el cuerpo de su esposo.

Durante el acto del 51 aniversario luctuoso en la plaza central de San Luis Acatlán, la viuda de Genaro Vázquez contó pasajes que ella vivió en cárceles clandestinas del país en los años 60 y 70 en gobiernos del pasado.

También contó de la discriminación que sus hijos e hijas fueron víctimas por el Estado.

Doña Consuelo solo espera que en este gobierno de la llamada cuarta transformación se esclarezca el asesinato de su esposo y que se reconozca su legado.



Organizó la SEDEPIA en Tlacoachistlahuaca, taller para prevenir los matrimonios entre adolescentes

> *Con este taller inician las actividades del presente año: Reyna Mejía Morales*

> *Se impartirán talleres sobre este tema en municipios con población indígena y afromexicana*



TLACOACHISTLAHUACA, GRO., A 03 DE FEBRERO DE 2023

Con el propósito de crear conciencia entre la población y evitar matrimonios entre menores de edad, la Secretaría para el Desarrollo de los Pueblos Indígenas y Afromexicanos (SEDEPIA), llevó a cabo en la comunidad de San Pedro Cuitlapán, de este municipio, el taller de Sensibilización para la Prevención de los Matrimonios Infantiles y Uniones tempranas.

Al informar lo anterior, la titular de la SEDEPIA, Reyna Mejía Morales señaló que con estas acciones, la dependencia a su cargo inicia las acciones de prevención de matrimonios correspondientes al presente año, y que acciones de esta naturaleza, se llevarán a cabo en los próximos meses en comunidades de municipios de alta marginación con población indígena y afromexicana.

De manera especial, indicó que así se da cumplimiento a las indicaciones de la gobernadora Evelyn Salgado Pineda para atender de manera prioritaria a la población indígena y afromexicana de Guerrero en estos temas, a fin de contener la alta incidencia de matrimonios y uniones entre jóvenes y adolescentes.

En este taller, que estuvo a cargo de personal especializado en el tema, se llevó a cabo en la cancha principal de la población de San Pedro Cuitlapán, se contó con la participación de autoridades locales, jóvenes alumnos de distintos planteles educativos y padres de familia, quienes plantearon sus inquietudes, mismas que fueron atendidas por los ponentes y maestros de las escuelas.



Mantener la gobernabilidad y priorizar el diálogo, compromiso del gobierno de la transformación

> *El trabajo de puertas abiertas política de la administración estatal*

CHILPANCINGO, GRO., A 03 DE FEBRERO DE 2023

En el marco de la Semana Jurídica 2023, se realizó la conferencia "La Gobernabilidad del Estado y sus Desafíos", impartida por el director general de Gobernación, Francisco Rodríguez Cisneros.

Durante este encuentro realizado en el lobby del Auditorio Sentimientos de la Nación, Rodríguez Cisneros declaró que las y los servidores públicos son respetuosos al atender a asociaciones civiles y políticas que se acercan a las oficinas de la Secretaría General de Gobierno que encabeza Ludwig Marcial Reynoso Núñez.

Rodríguez Cisneros aseguró que la actual administración ha demostrado en los hechos ser un gobierno incluyente, valorando a las personas como el principal activo para trabajar el progreso en todas sus vertientes. Explicó además que, durante el primer año de gobierno, se dio cobertura a 1,258 movilizaciones político-sociales, cuyas principales demandas fueron emanadas de pagos pendientes a maestros, burócratas, pensionados, jubilados y solicitud de servicios públicos e infraestructura educativa.

También enfatizó que la reconstrucción no ha sido sencilla y que ha requerido de voluntad, compromiso, con un profundo ordenamiento administrativo, presupuestal y financiero, encabezado por la titular del Ejecutivo. En representación del secretario general de Gobierno, el subsecretario de Asuntos Agrarios, Daniel Cahua López entregó un reconocimiento al director general de Gobernación, por su participación.

Asistieron el Auditor Superior del Estado, Marco César Paris Peralta; el subsecretario de Educación Media Superior y Superior, Marco Antonio Marco Antonio Marbán Galván; el Comisionado Estatal de Búsqueda en Guerrero, Arturo Solís Felipe y la Secretaria Ejecutiva del Sistema de Protección Integral de Niñas Niños y Adolescentes, Xóchilt Sosa Rumbo.





ANZ
AGENCIA DE NOTICIAS ZIHUATANEJO

3 DE FEBRERO DE 2023
Facebook: Agencia de Noticias Zihuatanejo

Apoya SEMAR en limpieza y desazolve de la laguna de Tuxpan de Iguala



> *Se prevé que los trabajos en la Laguna de Tuxpan den inicio en dos semanas con una duración de dos meses.*

> *.El éxito de la gestión es resultado de la estrecha coordinación entre el gobierno estatal y el gobierno municipal de Iguala con el respaldo de la Federación.*

CIUDAD DE MÉXICO, A 03 DE FEBRERO DE 2023

La gobernadora Evelyn Salgado Pineda, sostuvo una reunión de trabajo con el secretario de Marina, José Rafael Ojeda Durán, en la que se acordó que la Secretaría de la Marina Armada de México, facilitará dragas marinas de succión y equipos complementarios para el saneamiento, desazolve y limpieza de la Laguna de Tuxpan de Iguala.

La gestión de estos trabajos permitirá recuperar la capacidad de almacenamiento de este importante cuerpo receptor de agua en la zona Norte, con pleno respeto al medio ambiente, además de impulsar la actividad turística en beneficio de los igualtecos y visitantes. El gobierno del estado trabajará de manera estrecha y coordinada con el municipio de Iguala, para el desarrollo de estos importantes trabajos, los cuales iniciarán en dos semanas con una duración de aproximadamente dos meses para el saneamiento de la Laguna Tuxpan.



La gobernadora Evelyn Salgado, reconoció la voluntad y el apoyo del secretario de Marina, José Rafael Ojeda Durán, con Guerrero durante este encuentro donde estuvieron presentes el secretario general de Gobierno, Ludwig Marcial Reynoso Núñez; el Contralmirante Javier Guardado Morado, director de Dragado de SEMAR, Almirante Franco Mautan y el Director de Comisión de Agua Potable, Alcantarillado y Saneamiento del Estado de Guerrero, Facundo Gastélum Félix, entre otros funcionarios estatales.





Fortalecemos los programas sociales para atender a más familias de la Montaña: Liz Salgado Pineda



> ***Visitaremos los municipios de la Montaña para vigilar que los apoyos lleguen a todas las comunidades, expresó la presidenta honoraria del DIF Guerrero***

ALPOYECA, GRO., A 03 DE FEBRERO DE 2023

Al supervisar los apoyos sociales que se llevan a cabo en la región Montaña, la titular del DIF Guerrero, Liz Adriana Salgado Pineda encabezó la segunda reunión con presidentas y presidentes de los Sistemas DIF municipales de esa región, donde anunció que para este 2023, visitará todos los municipios para continuar apoyando a las familias.

En el encuentro celebrado en el municipio de Alpoyeca, Liz Salgado se reunió con autoridades del DIF de 15 municipios de la Montaña donde se informaron las estrategias y programas de trabajo que se desarrollarán este 2023, destinados a combatir los índices de pobreza que persiste en algunas comunidades. Por tal motivo, Liz Salgado Pineda informó que este año visitará todos los municipios de la Montaña para supervisar la entrega de programas y que se sigan beneficiando a las personas que más necesitan.

En la reunión se acordó que se apoyará a las comunidades de la Montaña con programas asistenciales, entre ellos de aparatos funcionales y alimenticios “con los que vamos a seguir tocando miles de corazones”, puntualizó Salgado Pineda. La presidenta honoraria del DIF en Guerrero refrendó su amor y cariño con las familias de la Montaña y puntualizó que en el gobierno del estado que encabeza Evelyn Salgado Salgado Pineda los grupos prioritarios van primero.



ANZ AGENCIA DE NOTICIAS ZIHUATANEJO

3 DE FEBRERO DE 2023

Facebook: Agencia de Noticias Zihuatanejo

Suman auditoría al juicio político contra el gobernador de NL



MONTERREY, NL

El Congreso de Nuevo León aprobó ayer, por mayoría, instruir a la Auditoría Superior del Estado (ASE) que en la revisión ordinaria de la cuenta pública de 2022 y 2023 "ponga especial atención" en el gasto realizado en las líneas 4, 5 y 6 del Metro, comunicación social, los viajes del gobernador Samuel García Sepúlveda y la compra de un avión para el bombardeo de nubes durante la crisis hídrica que padeció la entidad.

En el punto de acuerdo presentado por Carlos de la Fuente, líder de los diputados del Partido Acción Nacional (PAN), se solicita también, por conducto de la Comisión de Vigilancia, analizar el uso de los recursos para el arrendamiento de pipas, así como a las obras de las carreteras Gloria-Colombia e Interserrana. Durante el debate, se aceptó la petición de la diputada local independiente Jessica Martínez sobre incluir en esa revisión detallada la inversión que hizo el organismo Agua y Drenaje de Monterrey en la distribución de calendarios 2023, donde, dijo, se habría hecho promoción personalizada del mandatario emanado del partido Movimiento Ciudadano (MC) y de su esposa, Mariana Rodríguez, quienes aparecen en la fotografía correspondiente a marzo.

También por mayoría, el Congreso avaló en primera vuelta reformas a la Constitución local con las que el Instituto de Defensoría Pública del Estado se convertirá en un órgano autónomo, cuyo titular será designado cada seis años por el poder Legislativo, sin intervención del Ejecutivo.

Tras recibir críticas por sus viajes, García Sepúlveda reprochó las "grillas" y advirtió que seguirá visitando otros países en los cinco años que restan a su sexenio. "El estado es hoy referente internacional. Lo vimos en Davos (Suiza) y no vamos a dejar de ir a esos eventos", recalcó durante la presentación de un foro de electromovilidad que se realizará en junio.

En sus redes sociales, adelantó que ya está listo el proyecto para el nuevo estadio del club de futbol Tigres de la Universidad Autónoma de Nuevo León, con una inversión de 8 mil 200 millones de pesos. En este contexto, el presidente del Congreso, el panista Mauro Guerra Villarreal, acusó a Samuel García de incumplir de nueva cuenta acuerdos al establecer reglas no pactadas para que los municipios pudieran acceder a un fondo de 2 mil 500 millones de pesos en el presupuesto de egresos.

"A pesar de que se aprobó el reparto de los recursos por esta legislatura, el gobierno estatal lo entrampa de nuevo al fijar ilegalmente reglas no previstas y condiciones para su entrega a los municipios", refirió. Al rendir el informe de actividades de la Diputación Permanente e iniciar el segundo periodo ordinario de sesiones, el legislador culpó al gobernador de denostar al Poder Legislativo, por lo que le exigió respeto.

Reprochó que la entidad no cuente con un fiscal, pese a que se lanzó en tiempo y forma una convocatoria; "un comité ciudadano hizo una revisión de los aspirantes. Se conformó una terna finalista, la cual antes de ser notificada fue desestimada por el gobernador, quien decidió litigar esta decisión, y nuevamente no permitir a este Congreso avanzar en sus responsabilidades", manifestó.

La comisión anticorrupción acordó ayer iniciar juicio político contra García Sepúlveda por violaciones graves a la Constitución estatal, por no presentar a tiempo el presupuesto de 2023 e incumplir con la publicación de decretos avalados por el Congreso.

Muestran "datos duros" solidez en la economía de México: BBVA

CIUDAD DE MÉXICO

Más que optimismo, los "datos duros" demuestran que la economía mexicana tiene un sólido avance y hay un buen dinamismo, motivo por el que este año el crecimiento nuevamente podría volver a sorprender al alza y con un ritmo más acelerado, afirmó Eduardo Osuna Osuna, vicepresidente y director general de BBVA México.

En conferencia, con motivo de la presentación de resultados del grupo financiero, indicó que la actividad nacional atraviesa un momento en el que atrae inversiones debido al nearshoring, a que se descongelaron diversos cuellos de botella y, además, las familias tienen acceso al financiamiento, hecho que detona la expansión.

"México tiene una posición privilegiada y estamos aprovechando los tratados de libre comercio, es un cambio estructural, y no es que seamos optimistas, es que estamos viendo los datos, en adelante vemos que esta buena tendencia seguirá, es una sorpresa positiva", dijo Osuna Osuna.

Señaló que, por ejemplo, el fenómeno de relocalización de empresas ya ocurre en el centro y en el norte del país, y eso se puede ver con la escasez de centros de trabajo disponibles en esas regiones. Si bien, no son nuevas empresas, son algunas que traen parte de su producción al país.

A su vez, precisó, el turismo ha ayudado a atraer mayores flujos de capital, así como las remesas, aunque esto último no es un logro de la presente administración pública.

"¿Podríamos estar mejor? Sí, atrayendo más inversión privada, más energía e inversión privada nacional, pero hay que



decir también que ha subido el salario mínimo y los niveles de empleo en el centro norte han aumentado", señaló el director general de BBVA.

Carlos Serrano, economista en jefe de BBVA, puntualizó que México es de los pocos países emergentes en los que el poder adquisitivo de las personas no se deterioró pese a los altos niveles de inflación, pues el salario real creció 3 por ciento y los salarios en general avanzaron por encima de la inflación, hecho que le dio impulso y soporte al consumo interno.

Por lo anterior, agregó Osuna Osuna, el banco encuentra motivos suficientes para que a la brevedad incremente su pronóstico de crecimiento para este 2023, que actualmente se encuentra en 0.6 por ciento.

En el futbol mexicano no se vislumbra un plan serio, puro amiguismo: Chelís



MÉXICO

A José Luis Sánchez Solá, Chelís, no le agrada cómo quedó conformada la Comisión de Selecciones, destaca que imperó el "amiguismo". "(Alejandro) Irarragorri no me gusta, porque antepone sus intereses... Rodrigo Ares de Parga no es el mejor en ese cargo (ejecutivo de selecciones nacionales), no obstante, fue elegido por su cercanía con Grupo Caliente", expone.

"Lo esencial en nuestro futbol debe ser que no haya multipropiedad, que baje el número de jugadores extranjeros y vuelva el ascenso y descenso. Todo eso es más importante que nombrar a un técnico y a sus asesores. Primero limpias la casa y después metes los muebles; no se pone el vino nuevo en odre viejo. "Yon de Luisa, titular de la Federación Mexicana de Futbol, y Mikel Arriola, presidente de la Liga Mx, anunciaron el martes una nueva Comisión de Selecciones, la cual quedó integrada por Irarragorri (dueño de los equipos Santos y Atlas), Emilio Azcárraga (América), Amaury Vergara (Chivas), Ernesto Tinajero (Necaxa) y Jorgealberto Hank (Tijuana y Querétaro).

Asimismo, Ares de Parga, ex directivo de los Pumas y ahora con los Gallos Blancos del Querétaro, quedó como jefe inmediato de Jaime Ordiales, responsable de selecciones varoniles, y de Andrea Rodebaugh, a cargo de la rama femenil. "Irarragorri tenía interés para que no descendieran sus equipos, entonces logró quitar el ascenso y descenso. Es alguien que sobrepone sus metas al beneficio general, pero si me preguntas por otro y otro ¡todo mundo va a cuidar sus intereses particulares!, no el deportivo.

"El señor Ares de Parga es muy buena gente, sin embargo, no es lo mejor que había para el perfil que se requiere. En Pumas no hizo nada, ni en Querétaro ¡y no creo que aprenda a estas alturas!, ya es una persona mayor ¿y a quién va a rendirle cuentas: al futbol mexicano o al que lo puso?", cuestiona. Respecto de la negativa de Jesús Martínez Patiño, de Grupo Pachuca, a participar en la Comisión de Selecciones, Sánchez Solá considera que es evidente "que están muy peleados los grupos de poder, que cada quien quiere poner a su gente de confianza, cuando lo importante no es el personaje, sino el plan. Un proyecto serio y con bases sólidas", el cual no vislumbra.

Acerca de la asamblea de dueños a realizarse en mayo, y a la cual Arriola y De Luisa llevarán una serie de propuestas, el Chelís razonó: "Espero que en esa junta todo mundo ceda un pedazo del po-der mal habido que han acaparado, que lo metan a una jarra llamada futbol mexicano y al final de cuentas formen algo que valga la pena".

Será la próxima semana cuando se anuncie al nuevo timonel del Tricolor para el ciclo que culminará en el Mundial 2026, y "por la forma en que se están promoviendo los candidatos, queda claro que el elegido va a decir a todo que sí; de entrada ya tiene varios consejeros: Ordiales, Ares de Parga, Jaime Lozano, ¡lo van a volver loco!... o ni caso les va a hacer", añade entre risas.

"Por ahora no hay cambios importantes, sólo son movimientos para salir al paso y afrontar los compromisos del Tri para marzo. Ojalá me equivoque y ahora sí actúen bien, pero no creo, hay demasiados intereses", indica.

Procesos por acoso sexual no prescribirán para FIFA

LAUSANA

La FIFA ha decidido que no prescriban los procesos disciplinarios sobre casos de agresión sexual o de acoso, cuyo vencimiento estaba antes fijado en 10 años, de acuerdo con el nuevo código de ética del organismo que entró en vigor ayer.

Deseoso de "reforzar la inte-gridad en el futbol", el ente rector del balompié mundial prevé también que las víctimas puedan ser en el futuro consideradas como partes en estos casos disciplinarios. El nuevo código de ética prevé también que las federaciones o las confederaciones informen a la FIFA de "toda decisión tomada en materia de abusos sexuales y de manipulación de partidos".

El precedente texto preveía una prescripción de 10 años para las infracciones ligadas a "la protección de la integridad física y moral", que incluyen las agresiones sexuales o el acoso. Podía ser interrumpida en caso de la apertura formal de un proceso penal contra el acusado. A partir de ahora, la FIFA también considerará a las víctimas parte de los procedimientos en cuestión, es decir, "tendrán todos los derechos procesales como son la notificación de la decisión y el derecho de apelación.

"Los cambios buscan sobre todo mejorar la protección de algunas partes en los procesos llevados ante los órganos jurisdiccionales de la FIFA, dotando a esta última de instrumentos suplementarios de lucha contra los métodos y prácticas ilegales, inmorales o contrarias a la ética", señaló el organismo.



Varios escándalos de agresiones sexuales en el futbol han sacudido al mundo del balompié en años recientes, sobre todo en Gabón, en Haití, en Estados Unidos o en Afganistán, obligando a la FIFA a procesos disciplinarios, como en los casos en los cuales las instancias locales rechazaban hacerlo ellas mismas. La FIFA también actualizó su código disciplinario, previendo por ejemplo que un club mal pagador tenga prohibido fichar hasta que se confirme el dictamen del Tribunal del futbol.

ANZ
AGENCIA DE NOTICIAS ZIHUATANEJO

3 DE FEBRERO DE 2023
Facebook: Agencia de Noticias Zihuatanejo

Ana María Alvarado enfrenta problemas de salud tras pleito con Maxine Woodside



MÉXICO

En 2020, Ana María Alvarado, reveló que le habían detectado un tumor cerebral benigno y anunció que había sido diagnosticada con epilepsia, enfermedad con la que ha lidiado desde ese entonces.

Tras la polémica con Maxine Woodside, que comenzó con la reducción de su participación en 'Todo para la mujer' y terminó con el despido injustificado, que anunció en redes, Ana María Alvarado reveló que lamentablemente su salud se ha visto afectada otra vez. Fue en entrevista con Gustavo Adolfo Infante en 'De Primera Mano', donde contó que desde hace una semana empezó con problemas de salud, que incluso llegó a faltar al trabajo.

En entrevista, Ana María confirmó que ya traía algunos problemas de vértigo, los cuales han empeorado tras esta situación, no obstante, empezó a sufrir temblores en una de las manos.

"Fíjate que me dio vértigo, pero con todo lo de ayer se me agudizó, aparte de todo eso, me está temblando esta manita. Ahora de manera urgente porque ayer se me acrecentó con esto, voy a realizarme un estudio, del que espero salga bien librada", explicó la conductora a los presentadores de 'Sale el sol'.

"Es un estudio intenso, que por eso hasta pedí el 'Sale el Sol', lo quiero aclarar para que después no vayan a decir que ya me quitaron o me castigaron", comentó Ana María Alvarado.

La conductora y periodista de espectáculos confirmó su ausencia el día de mañana en 'Sale el sol'. "Mañana no estaré porque me tengo que hacer este estudio delicado que ya les contaré el resultado", comentó Ana María Alvarado, quien aseguró sentirse triste, tras ver cómo la ha desmentido Maxine Woodside.Aún así reveló a DPM, que espera poder llegar a un acuerdo con ella sin tener abogados de por medio.



Lupillo Rivera revela si apoya a Juan Rivera en La Casa de Los Famosos 3

MÉXICO

La relación de hermanos entre Lupillo Rivera y Juan Rivera ha denotado una visible fractura por diversos roces de familia; no es un secreto que en varias ocasiones ambos han protagonizado discusiones a través de redes sociales.

Sin embargo, 'El toro de corrido' demostró que posiblemente exista una reconciliación entre ambos, dado que externó su apoyo hacia su pariente en su ingreso a 'La Casa de los Famosos 3'. Fue a través de sus redes sociales que el integrante de la Dinastía Rivera respondió la pregunta de uno de sus seguidores, quien le pidió su opinión en cuanto a su exmanager en el reality de Telemundo.

"Hey, pues que le eche ganas mi carnal ahí, ya ves que le anda echando ganas", dijo el hermano de Jenni Rivera. Pese a que fueron unas breves palabras, el cantante de música regional mexicana dejó abierta la posibilidad de que retomen la buena relación que tenían en el pasado.

El ahora participante del reality de famosos, Juan Rivera, declaró que está dispuesto a hablar de frente con su hermano; sin embargo, cree que no es el momento, ya que aún le tiene mucho rencor.

El cantante explicó que la razón por la que se perdió la hermandad fue a raíz de que presuntamente Lupillo dijo algunas "mentiras" que casi destruyen su matrimonio.

Pese a esto, Juan reiteró que necesita aclarar las cosas con su familiar: "Primero lo tengo que ver así (de frente), hablar con él y que él me explique por qué hizo eso".

EN ATAQUE ARMADO, MATAN A UN JOVEN Y HIEREN A UNA MUJER, AFUERA DEL PALACIO DE JUSTICIA DE IGUALA





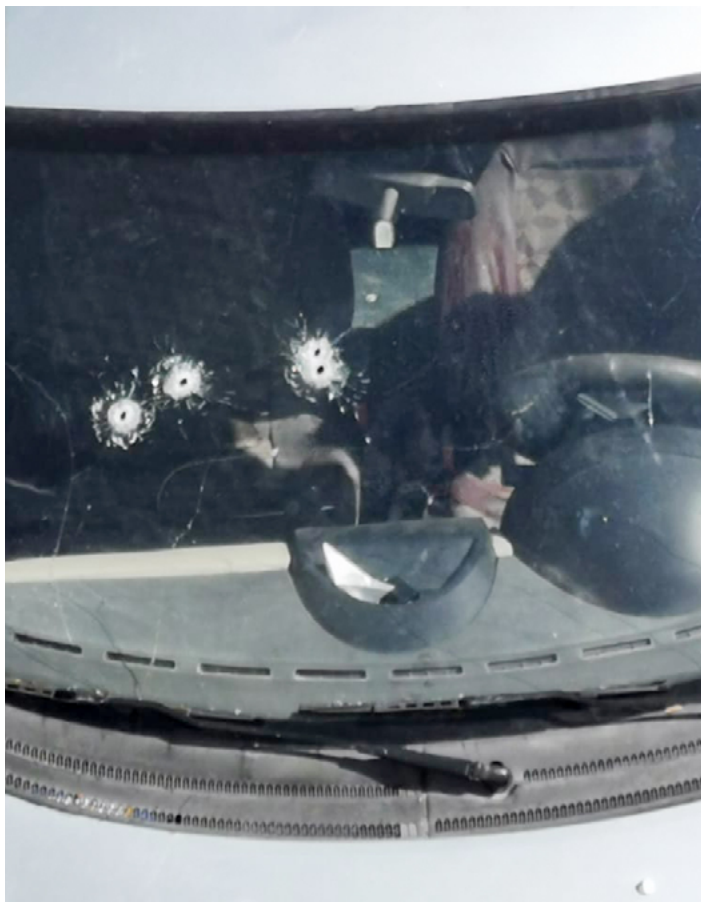

IGUALA DE LA INDEPENDENCIA. GRO. 03 DE FEBRERO DE 2023

Tras un ataque armado, un joven fue asesinado a balazos, mientras que una mujer que lo acompañaba resultó herida.

Los hechos ocurrieron alrededor de la 1:30 de la tarde, justo afuera del Palacio de Justicia, en la ciudad de Iguala, lugar al que arribaron elementos policíacos que tras confirmar el reporte, acordonaron la zona.

La víctima tenía aproximadamente 25 años, cuyo cadáver estaba dentro de un vehículo marca Chevrolet tipo Monza, el cuál quedó estacionado bajo el puente vehicular que cruza para la caseta de cobro.

Las diligencias de ley fueron realizadas por peritos de la Fiscalía General del Estado (FGE) y por último se ordenó el traslado del cadáver a la morgue.

De la mujer herida se desconoce la identidad y el estado de salud, la cuál fue trasladada a recibir atención médica a un hospital.

ANZ
AGENCIA DE NOTICIAS ZIHUATANEJO

3 DE FEBRERO DE 2023
Facebook: Agencia de Noticias Zihuatanejo



HALLAN A DOS HERMANOS ASESINADOS A BALAZOS EN LA BATEA DE UNA CAMIONETA, EN CHILPANCINGO





CHILPANCINGO. GRO. 03 DE FEBRERO DE 2023

Dos hermanos fueron hallados asesinados a balazos la mañana de este jueves sobre una carretera de terracería ubicada a unos 7 kilómetros, arriba de la colonia Santo Domingo y del panteón ministerial, rumbo al poblado de Chacualcingo.

Informes policíacos indican que alrededor de las 10 de la mañana, una denuncia anónima al 911 alertó a corporaciones policíacas sobre el hallazgo, luego de unos minutos, se confirmó el reporte.

La zona fue acordonada, donde se localizó una camioneta marca Ford tipo F150 en color azul, con placas del estado de Puebla, en cuya batea se encontraban los dos hombres asesinados, uno de ellos tenía un balazo en la cabeza y el otro presentaba un impacto de proyectil de arma de fuego en el pecho.

Ambos estaban maniatados, tenían entre 40 a 45 años de edad, cuyas identidades aún se desconocen, lo que se logró confirmar es que los dos eran hermanos.

Las diligencias de ley fueron hechas por peritos de la Fiscalía y por último se ordenó que los cadáveres fueran trasladados a instalaciones del Servicio Médico Forense (SEMEFO) para la necropsia de ley.