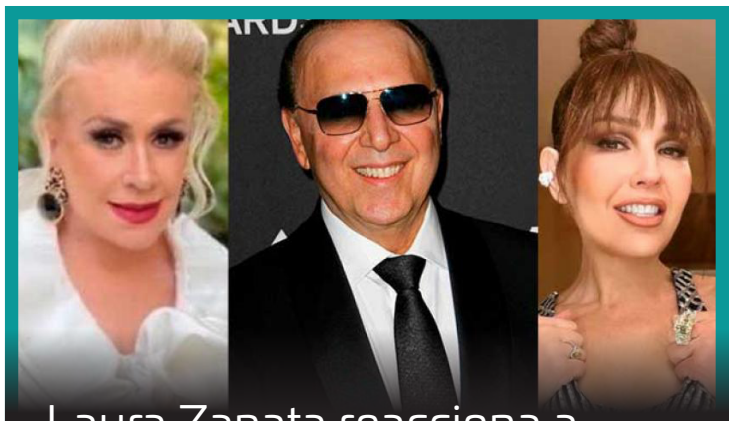

Laura Zapata reacciona a la supuesta infidelidad de Tommy Mottola a Thalía

ANZ

DIARIO DIGITAL

ZIHUATANEJO, GUERRERO / DIRECTOR GENERAL: ROGELIO CENDEJAS ROSALES
TEL: 755 101-9983 / VIERNES 10 DE FEBRERO DE 2023

AUMENTO AL COSTO DEL PASAJE EN GUERRERO ES JUSTIFICADO: TRANSPORTES

Las nuevas tarifas están fundamentadas en estudios socioeconómicos, señalan

CHILPANCINGO, GRO., 9 DE FEBRERO DE 2023

La Comisión Técnica de Transporte y Vialidad informó, tras el incremento de las tarifas del transporte público, que estas fueron necesarias y están debidamente fundamentadas con estudios socioeconómicos.

En un comunicado, se informó que estas nuevas tarifas se debieron a un exhaustivo análisis de las condiciones económicas por las que atraviesan los transportistas, dado los incrementos en los insumos de las unidades.

Con este incremento, los transportistas puedan cubrir los gastos de las unidades vehiculares, así como brindar un mejor servicio a la población.

En el texto, se pide a la ciudadanía consultar las tarifas que correspondan a cada municipio para que eviten pagar de más por el servicio.

Aún no se da a conocer la fecha en la que entrarán en vigor los nuevos costos del pasaje, aunque se afirma extraoficialmente que esto ocurrirá a partir del próximo lunes.



"La Superliga está progresando", afirma Laporta

Barcelona.- El proyecto de la Superliga "está progresando", afirmó este jueves Joan Laporta, presidente del Barcelona, que junto al Real Madrid y la Juventus siguen adelante con la iniciativa, augurando que en abril habrá una decisión de la justicia europea.



Diego Cocca, rumbo a la dirección técnica del Tri para la Copa 2026



Avances

- Temporada de estiaje se adelantó; se espera una merma en la producción de agua potable
- Es difícil controlar contagios de enfermedades de las vías respiratorias en escuelas
- Necesario trabajar en la unidad de Morena rumbo al 2024: David Torres
- DIF Zihuatanejo beneficia a locatarios de mercados municipales con básculas digitales

ANZ
AGENCIA DE NOTICIAS ZIHUATANEJO

10 DE FEBRERO DE 2023
Facebook: Agencia de Noticias Zihuatanejo



Necesario trabajar en la unidad de Morena rumbo al 2024: David Torres



El abogado laboralista consideró que es valido que existan personajes de la sociedad civil que reconozcan que tienen una aspiración, pero se deben esperar los tiempos políticos.

Rogelio Cendejas
ZIHUATANEJO- 10 DE FEBRERO DEL 2023

El Abogado Laboralista, David Torres Rodríguez expresó que es positivo para el partido Morena que exista una gama de personajes interesados en participar, cuando los tiempos electorales lo marquen, en buscar alguna candidatura, señalando que no se descarta para en su momentos participar, sin embargo celebró que todos los trabajados políticos estén encaminados a consolidar la unidad al interior del partido.

En entrevista, David Torres comentó que tras los eventos que se han llevado a cabo en Zihuatanejo donde se han realizado trabajos en pro de la unidad en Morena, somos consientes que el partido está en franco crecimiento y con grandes posibilidades de ganar los diferentes espacios que estarán en juego en el 2024, por lo que a nivel nacional quienes han levantado la mano y que han hecho publicas sus intenciones por ser candidato o candidata de Morena a la Presidencia de la República, tienen el apoyo a nivel estatal y grupos que también los apoyan en los municipios, como recientemente sucedió con la organización de dos eventos, uno en apoyo a la actual Jefa de Gobierno de la Ciudad de México, Claudia Sheinbaum y al Canciller mexicano, Marcelo Ebrard, pero siempre privilegiando que de manera positiva se construya la unidad.

Dijo que Morena todos los personajes a nivel local que han mostrado interés por trabajar para buscar una candidatura para el próximo proceso electoral, por ahora solo mantienen su aspiración "Hay empresarios, comerciantes, representantes de sindicatos que se están organizando y que por lo pronto sus actividades y trabajo es para demostrar su apoyo a quienes buscarán en el 2024 ganar la elección presidencial, pero no necesariamente representan a la mayoría".

A pregunta expresa sobre si buscaría alguna candidatura local en el 2024, el abogado David Torres dijo ser institucional, y por ahora estamos trabajando como sociedad civil en una unidad en torno a quienes aspiran, ello con la finalidad de formar un equipo fuerte para que en determinado momento se pueda contender y representar dignamente al partido.

Por ultimo, dijo que la unidad del partido a nivel local no es complicada lograrla, solo se debe trabajar y unir esfuerzos entre todos, "Hoy todavía es muy temprano para decir o aspirar abiertamente a alguna candidatura".



ANZ
AGENCIA DE NOTICIAS ZIHUATANEJO

10 DE FEBRERO DE 2023
Facebook: Agencia de Noticias Zihuatanejo

Temporada de estiaje se adelantó



> *Se espera una merma en la producción de agua potable*

Edgar Magaña

ZIHUATANEJO, GRO., A 10 DE FEBRERO DE 2023

La temporada de estiaje de este año se adelantó y por ello se espera que la merma en la producción de agua potable sea de entre 100 y 150 litros por segundo durante los próximos meses.

El director de la Comisión de Agua Potable y Alcantarillado de Zihuatanejo (CAPAZ), Luis Salas Reyes, precisó que en 2022 el período de sequía comenzó a finales de marzo y principios de abril. Sin embargo, en este año el estiaje ya se está haciendo presente y comenzará a disminuir los afluentes y los mantos freáticos.

Ante este panorama, la semana pasada se dio mantenimiento al pozo radial de Zihuatanejo, con el cual se distribuye la mayor parte del vital líquido a Ixtapa-Zihuatanejo por tratarse de la principal fuente de extracción. De una producción de 400 a 450 litros de agua por segundo, se estima que con el estiaje haya una disminución de entre 100 y 150 litros también por segundo.

Salas Reyes agregó que la afectación por la sequía es propia de un ciclo natural y se mantendrá hasta que inicie la temporada de lluvias cuando los mantos freáticos se comienzan a recargar nuevamente. Cabe destacar que los meses más críticos del estiaje son mayo y junio, cuando las temperaturas son más elevadas en este municipio costero.







Mareas pueden dificultar maniobras en sustitución de muelle en playa Las Gatas

> *La siguiente semana inician los trabajos*

Edgar Magaña

ZIHUATANEJO, GRO., A 10 DE FEBRERO DE 2023

El presidente municipal, Jorge Sánchez Allec, informó que el avance de la obra de sustitución del muelle de playa Las Gatas dependerá de las condiciones en el mar durante los próximos meses.

Entrevistado en la comunidad de Buena Vista, dijo que el banderazo de arranque se llevará a cabo la próxima semana y se convocará a los prestadores de servicios náuticos y restauranteros de esa zona, la cual es emblemática para el doble destino de playa. Externó que la terminal marítima llegó al fin de su vida útil por lo que se hará una sustitución completa de la infraestructura para embarcar y desembarcar al turismo que diariamente llega al balneario.

A pregunta expresa si la obra estará concluida antes del periodo vacacional de Semana Santa, recordó que desde hace algunas semanas se comenzaron los trabajos de preparación, pero todo dependerá de las mareas, ya que esto puede retrasar el proceso. “La intención es fortalecer Las Gatas en la prestación de servicios turísticos”, acotó.

Cabe destacar que año con año el fenómeno de mar de fondo se comienza a registrar desde el mes de marzo y se intensifica en abril, mayo y junio. Por esta situación, el año pasado el puerto fue cerrado a la navegación durante varios días.

DIF Zihuatanejo beneficia a locatarios de mercados municipales con básculas digitales









ZIHUATANEJO, GRO.- 10 DE FEBRERO DEL 2023

El DIF Zihuatanejo que preside Lizette Tapia Castro, a través del programa "Empléate", benefició a locatarios de los mercados municipales del puerto con la entrega de 37 básculas digitales subsidiadas, como parte de las acciones de los programas sociales que se desarrollan en apoyo de integrantes de los sectores que realizan alguna actividad para el mejoramiento de los niveles de bienestar familiar.

Durante la entrega de estos apoyos, la primera trabajadora social del municipio expresó que "fortalecer a nuestro sector económico haciendo equipo con nuestros comerciantes para mejorar y optimizar sus actividades, a través de materiales de calidad, es nuestro compromiso con este programa, que este año crecerá para abarcar a más sectores económicos del municipio".

Mientras que uno de los locatarios beneficiados, agradeció que el DIF Municipal esté entregando estos apoyos, que consideró como una herramienta importante para que la actividad comercial que ellos realizan produzca mejores resultados.

ANZ
AGENCIA DE NOTICIAS ZIHUATANEJO

10 DE FEBRERO DE 2023
Facebook: Agencia de Noticias Zihuatanejo

Gobierno de Jorge Sánchez Allec fortalece posicionamiento de Zihuatanejo como ciudad limpia



Se intensifica la cobertura de todas las rutas de recolección de basura, informa Servicios Públicos.

ZIHUATANEJO, GRO- 10 DE FEBRERO DEL 2023

Con el objetivo de que Zihuatanejo se siga manteniendo como una de las ciudades más limpias a nivel nacional, el gobierno que encabeza el presidente Jorge Sánchez Allec, a través de la dirección de Servicios Públicos, ha intensificado el trabajo de recolección de desechos en todas las rutas establecidas en la zona urbana y conurbada, optimizando para ello los recursos humanos y materiales con que se cuenta.

Lo anterior se desprende de lo expresado por el titular de la mencionada dependencia municipal, David Luna Bravo, al informar que de manera organizada y con puntualidad se llevan a cabo los trabajos de recolección de basura en la zona Centro, zona turística, colonias de la periferia y comunidades aledañas.

Destacó que para que Zihuatanejo siga siendo reconocido a nivel nacional como una de las ciudades más limpias de México, personal del área de Recolección realiza un trabajo intenso y permanente en la cobertura de todas rutas, contando para ello con 15 camiones recolectores tipo prensa y cuatro camiones de volteo, unidades que se mantienen en circulación durante 8 horas diarias, en los tres turnos establecidos.

El director de Servicios Públicos reconoció el respaldo total que se ha tenido por parte del presidente Jorge Sánchez Allec, “para que nuestra ciudad se mantenga en óptimas condiciones de limpieza, porque Zihua tiene que seguir siendo un destino turístico para presumir ante visitantes y residentes”.







¡INSCRÍBETE!

CEDVA
Professional Working Center
GRUPO cedva

ZIHUATANEJO



INICIAMOS:
27 DE FEBRERO
4 Y 5 DE MARZO

TEL (755) 55 4 75 10

ANZ
AGENCIA DE NOTICIAS ZIHUATANEJO

10 DE FEBRERO DE 2023
Facebook: Agencia de Noticias Zihuatanejo





Participa Luis Castañeda Muñoz en el Taller de Turismo y Sostenibilidad





ZIHUATANEJO, GRO.- 10 DE FEBRERO DEL 2023

Por invitación del Lic. Santos Ramírez Cuevas, Secretario de #Turismo del Estado de #Guerrero, el Director General de Hoteles Azul Ixtapa, Luis Castañeda Muñoz, participó en el Taller de Turismo y #Sostenibilidad, con el objetivo de dar a conocer las acciones que se llevan a cabo para tener un mejor desarrollo sostenible en nuestro Estado.

La Secretaría de Turismo de Guerrero, en coordinación con la Fundación Corresponsables, empresa de comunicación iberoamericana de referencia en responsabilidad social y sostenibilidad, llevaron a cabo el taller para conocer las prácticas de sostenibilidad turística que llevan a cabo el sector público y privado para darlo a conocer en Europa y todo el mundo.

En su participación, Luis Castañeda Muñoz, comentó la importancia de que el sector privado impulse un turismo sostenible para que futuras generaciones se desarrollen en un entorno saludable, por ello en Hoteles Azul Ixtapa, todos los días se llevan a cabo acciones que ayudan a colaboradores, a la sociedad en general y al medio ambiente.

Marcos González, Presidente de la Fundación Corresponsables, dijo que es necesario ser aliados de referencia en comunicación de todas aquellas organizaciones y personas que quieren poner un valor a sus actividades responsables para construir, entre todos, una sociedad mejor, por ello es importante dar a conocer lo que se realiza en Guerrero.

Servicios Publicos de Petatlán realizan 2a Etapa de limpieza de la plaza principal.







PETATLÁN, GRO- 10 DE ENERO DEL 2023

Por instrucciones del Presidente Municipal Javier Aguilar "El Tocumbo" personal de la Dirección de #ServiciosPúblicos a través del programa municipal #PetaLimpio, continuan con la 2da Etapa de limpieza, levantamiento de basura, de escombros y trabajos de jardinería en la #PlazaPrinicipal de #SanJeronimito , esto con la finalidad de mantener en excelentes condiciones las áreas recreativas del municipio.

En Petatlán #TrabajamosParaTodos #PetatlánEsParaTodos #PetaLimpio #VivamosLaCiudad

ANZ
AGENCIA DE NOTICIAS ZIHUATANEJO

10 DE FEBRERO DE 2023
Facebook: Agencia de Noticias Zihuatanejo

Es difícil controlar contagios de enfermedades de las vías respiratorias en escuelas



Edgar Magaña
ZIHUATANEJO, GRO., A 10 DE FEBRERO DE 2023

Los niños de escuelas y guarderías son más propensos a contraer enfermedades de las vías respiratorias pese a los esfuerzos que se realizan con la implementación de medidas de preventivas.

Pediatras de este puerto informaron que las mayoría de los menores que acuden a instituciones educativas no están capacitados para cumplir con las medidas preventivas que evitan Covid-19, influenza, e infecciones de las vías respiratorias. Además de que en muchas ocasiones las infecciones son asintomáticas en los primeros días y es donde hay mayores posibilidades de que ocurran los contagios.

Motivo por el que se recomienda el lavado de manos, tomar distancia entre personas, el uso de cubrebocas; además de evitar tocarse los ojos, nariz y boca, cubrirse al estornudar o toser. A lo que se suma desinfectar superficies con las que se tiene contacto.

Se dio a conocer que el virus que mayormente circuló en 2022 fue el SARS-CoV-2. De noviembre a diciembre del año anterior de igual forma circuló el sincitial respiratorio y la influenza. Mientras que el rinovirus ataca con más intensidad de junio a septiembre y es el que causa el resfriado común en niños y existen 150 serotipos.

De marzo a junio del año pasado circularon el metaneumovirus, adenovirus y parainfluenza 3. Por esta situación todo el año se tienen casos de resfriado. La mayoría de estos datos fueron obtenidos de los infectológos pediatra en el Congreso de Infectología realizado en noviembre de 2022 en Guadalajara, Jalisco.



Cumple tres días toma de jardín de niños Justo Sierra

> *Ayer la autoridad escuchó el motivo por el que rechazan a nueva directora*

Edgar Magaña
ZIHUATANEJO, GRO., A 10 DE FEBRERO DE 2023

Este jueves se cumplieron tres días de la toma del jardín de niños Justo Sierra ubicado en el Centro de Zihuatanejo; además de que padres de familia y profesores fueron escuchados por un representante del gobierno del estado que acudió para conocer la problemática.

Los inconformes se colocaron desde el martes en el acceso a la institución educativa ante el rechazo al nombramiento de la profesora, María de Lourdes Callejas Sánchez como nueva directora. Argumentaron que esta persona ha mostrado un comportamiento prepotente en otras instituciones educativas y no quieren que suceda lo mismo en el jardín de niños al que acuden sus hijos.

Este jueves a las 11:00 horas acudió al lugar el delegado regional de Gobernación del estado, Onésimo Llanez Moreno, quien escuchó las quejas de padres de familia y profesores. Esta fue la primera ocasión en que acudió una autoridad para atender la problemática. Además de que los inconformes aseguraron que se mantendrán en el acceso de la institución hasta que se revoque el nombramiento de Callejas Sánchez.

Dentro del acercamiento, agregaron que no se dará acceso a la nueva directora porque esta ha mostrado una actitud prepotente con los niños de otros jardines de niños en los que ha estado al frente. ¿



Mujer de la tercera edad es despojada por su propio hijo en San Jerónimo

> *El hijo ingrato no quiere salirse y argumenta que esa casa la hizo su padre, por lo que la ancianita no sabe qué hacer y está triste y desesperada*

SAN JERÓNIMO DE JUÁREZ . - 10 DE FEBRERO DEL 2023

La ancianita Nicanora denunció que fue despojada de su casa por su hijo Hilario Garcia Irra desde hace aproximadamente 20 dias.

La ancianita narró con mucha tristeza que vive por el momento en casa de una de sus hijas en el poblado de Arenal de Gómez, municipio de San Jerónimo de Juárez.

Comentó que desea regresar a la casa que le construyó su fallecido esposo, Francisco García Murga, para estar ahí los días que Dios le permita vivir.

Sin embargo, señala que el hijo ingrato no quiere salirse y argumenta que esa casa la hizo su padre, por lo que la ancianita no sabe qué hacer y está triste y desesperada por el mal comportamiento de su hijo.

Pide la intervención de las autoridades para que este mal hijo no se salga con la suya y algún abogado que la auxilie para demandarlo por vía legal, pues no cuenta con recursos económicos y apela a algún defensor de la justicia y sea buen samaritano.

Entregan reconocimientos al “Merito Odontológico en el Estado de Guerrero” en el marco del Día Nacional del Odontólogo.

> *Se inaugura Tercer Ciclo de Conferencias Denominado “Avances de la Odontología en Guerrero”*

ACAPULCO, GRO., 10 DE FEBRERO DE 2023

La secretaria de Salud del estado, Aidé Ibarez Castro, asistió en representación de la gobernadora, Evelyn Salgado Pineda, a la entrega de reconocimientos al “Merito Odontológico” a especialistas en la materia de la SSG, así como a la Inauguración del Tercer Ciclo de Conferencias Denominado “Avances de la Odontología en Guerrero”, por el “Día Nacional del Odontólogo.

En el marco del Día Nacional de la Odontóloga y el Odontólogo se hizo entrega de un reconocimiento al mérito odontológico del estado de Guerrero, así como el inicio de un ciclo de conferencias las cuales tienen la finalidad de ampliar los conocimientos basados en la odontología, así como conocer momentos destacados que han ayudado a cimentar los conocimientos para comprender mejor las técnicas actuales y toda su evolución.

Dichas conferencias tienen el propósito de compartir los progresos de trabajo de investigación del personal de salud odontológico estatal de diferentes dependencias e impulsar la innovación en el desarrollo de investigación en salud bucal en el estado de Guerrero, para así contribuir al beneficio de la población estableciendo acciones específicas de promoción, prevención y eliminación del daño basado en evidencias y optimización de recursos enfatizado como parte de la atención integral del individuo.

En su mensaje la secretaria de Salud, dijo que para la gobernadora Evelyn Salgado Pineda, es prioritario apoyar e impulsar un sistema de salud integral en Guerrero; por lo que hizo un llamado al personal de salud a construir unas ciencias médicas dignas donde la población se sienta orgullosa del servicio que la dependencia estatal brinda, a través de los diferentes programas de asistencia social gratuita que ha implementado la mandataria estatal.

“La salud es un tema prioritario para la gobernadora, por ello se realizan diferentes acciones médicas totalmente gratuitas en todo el estado, pero principalmente en las zonas de alta y muy alta marginación acercando estos servicios a quienes más lo necesitan, pues ella dice que la salud es un derecho universal, y nuestro compromiso





es garantizar los servicios básicos e inmediatos”, expresó Ibarez Castro.

El evento tuvo lugar en las instalaciones del edificio Inteligente de la Secretaría de Salud Federal en el puerto de Acapulco, y contó con la presencia del titular de Administración y Finanzas de la Secretaría de Salud Federal, Marco Vinicio Gallardo; el Coordinador de Área en la Coordinación de Formación y Capacitación del Personal de Salud, Rosbel Toledo Ortiz; el director de Ciencia y Tecnología en el Estado de Guerrero, Miguel Ángel Rendón Liborio; el titular de la Unidad de Innovación Clínica y Epidemiológica del Estado de Guerrero, Socorro Arriaga Rodríguez; representantes de la Secretaría de Trabajo y Prevención Social, así como de 97 médicos cirujanos dentistas de las 8 regiones de Guerrero.

ANZ
AGENCIA DE NOTICIAS ZIHUATANEJO

10 DE FEBRERO DE 2023
Facebook: Agencia de Noticias Zihuatanejo

Alumnos de preparatoria presentaron obra de teatro 'Divinas Palabras'





> *En el teatro del pueblo de la Expo Feria La Unión*

LA UNIÓN DE ISIDORO MONTES DE OCA, GRO., A 10 DE FEBRERO DE 2023

Alumnos de la preparatoria No. 42 de la Universidad Autónoma de Guerrero (UAGRO), presentaron la obra de teatro Divinas Palabras en el teatro del pueblo de la Expo Feria La Unión 2023.

El mensaje que se dio a conocer fue que hay que poner atención a los hijos y no esperar el mejor apoyo de todos los familiares cuando una persona falte, debido a que no todos tienen buenas intenciones con las personas. La obra estuvo a cargo del profesor Adrián López Mojica con la participación de los jóvenes estudiantes provenientes de diferentes partes del municipio.

La presentación formó parte del programa de actividades de la Expo Feria La Unión que fue inaugurada por el presidente municipal, Crescencio Reyes Torres el pasado domingo y que concluirá hasta el próximo 14 de febrero.



Cumple Evelyn Salgado a Acapulco, rehabilita el puente vehicular del bulevar Vicente Guerrero

Se invierten más de 14 MDP en beneficio de 1.5 millones de usuarios; se contempla concluyan los trabajos el próximo 20 de febrero



La SDUOPyOT realiza obras de demolición y sustitución de concreto hidráulico, reforzamiento de acero, colocación de juntas, luminarias, boyas y botones delimitadores, entre otros

ACAPULCO, GRO., A 10 DE FEBRERO DE 2023

La gobernadora Evelyn Salgado Pineda cumple a los habitantes de Acapulco con la rehabilitación integral del puente vehicular ubicado en el bulevar Vicente Guerrero, donde se invierten poco más de 14 millones de pesos, en beneficio de 1.5 millones de usuarios.

La Secretaría de Desarrollo Urbano, Obras Públicas y Ordenamiento Territorial (SDUOPyOT) informó que la obra presenta un avance del 52 por ciento, por lo que se contempla concluir los trabajos a finales del presente mes, con los que se atienden oportunamente las necesidades de la población, así como de los miles de turistas que transitan por la zona.

La obra dará una transformación y desarrollo a la vía de entrada a Acapulco, además de que permitirá agilizar el aforo vehicular y con ello disminuir los tiempos de traslado. Las obras que se realizan consisten en corte y demolición de concreto hidráulico dañado, reforzamiento de acero, colocación de juntas constructivas de aluminio ALFL-100 y colocación de concreto.

De manera adicional, se ejecutan trabajos de colocación de pintura tráfico en color amarillo para las guarniciones existentes, así como pintura esmalte en los parapetos metálicos. Además de 50 piezas de boyas metálicas y 170 piezas de botones reflejantes delimitadores.

También, la habilitación y adaptación de parapetos para la colocación de 180 luminarias tipo led, de 1,220 lúmenes, para lo cual, se están realizando los trámites y permisos correspondientes ante la Comisión Federal de Electricidad.





Reconoce Evelyn Salgado a la Mesa de Seguridad apoyo y compromiso con la paz y seguridad de Guerrero

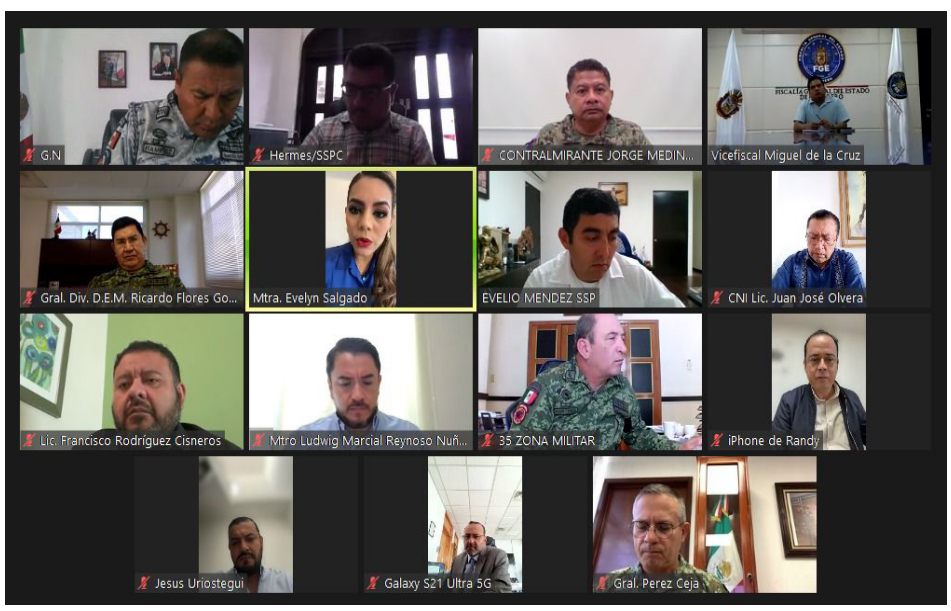

Fortalecer la gobernabilidad y la estabilidad social, prioridad de la Mesa de Coordinación para la Construcción de la Paz

Da seguimiento gobernadora a los acuerdos de paz con pueblos de la Sierra de Tecpan y Petatlán en Costa Grande

CHILPANCINGO GRO., A 10 DE FEBRERO DE 2023.

La gobernadora Evelyn Salgado Pineda, encabezó los trabajos de la Mesa de Coordinación para la Construcción de la Paz, donde reconoció el apoyo de las instituciones de seguridad y de las fuerzas armadas para garantizar la gobernabilidad y la estabilidad social, a través de acuerdos y acciones para lograr reducir los índices delictivos y mejorar las condiciones de bienestar en el estado.

En la sesión, la mandataria estatal dio seguimiento a los consensos logrados con pobladores de diversas localidades de la Sierra de Tecpan y Petatlán en la Costa Grande, donde se acordó restablecer la actividad educativa, además de reforzar la seguridad en la zona a través de una Base de Operaciones Mixtas para atender las comunidades de Santa Rosa de Lima, El Parotal, Mameycito, Corrales, Durazno, Arroyo Verde y El Porvenir y lugares circunvecinos.

La gobernadora Evelyn Salgado Pineda, y la Mesa de Coordinación para la Construcción de la Paz, refrendaron su compromiso con la seguridad de la población bajo una estrategia de apertura de diálogo y de proximidad social para prevenir los delitos que afecten la paz y tranquilidad de las y los guerrerenses.

ANZ
AGENCIA DE NOTICIAS ZIHUATANEJO

10 DE FEBRERO DE 2023
Facebook: Agencia de Noticias Zihuatanejo



La educación es la mejor inversión para la pacificación, el bienestar y desarrollo de Guerrero: Evelyn Salgado



Entrega la gobernadora estímulos del programa de Carrera Administrativa a Personal de Apoyo y Asistencia Educativa en Guerrero

CHILPANCINGO, GRO., A 10 DE FEBRERO DE 2023

La gobernadora Evelyn Salgado Pineda, encabezó la entrega de estímulos y dictámenes del programa de Carrera Administrativa 2022 a Personal de Apoyo y Asistencia a la Educación Básica, beneficiando a 496 agremiados del SNTE en Guerrero, que tiene el objetivo de reconocer el esfuerzo y desempeño laboral de las y los trabajadores que, con sus capacidades desarrolladas, mejoran el nivel de la calidad educativa en Guerrero.

La mandataria estatal, señaló que la entrega simbólica de estos estímulos a trabajadores aprobados de esta etapa del Programa de Carrera Administrativa, significa un gran avance en materia de justicia social, laboral y consolida la revolución educativa en la entidad, con un monto de inversión superior a los 7 millones 238 mil pesos anualizados de manera regularizable para el fortalecimiento de la educación.

"La gran revolución educativa la estamos haciendo de la mano de todos los sectores, de las y los docentes, de los alumnos, pero también del personal directivo y administrativo que labora en las escuelas y en la Secretaría de Educación Guerrero, y hoy me da gusto que se reconozca a este gran sector, a su carrera y trayectoria, su esfuerzo y a todas sus capacidades que han desarrollado en beneficio de la educación en Guerrero", expresó la mandataria estatal.

La gobernadora, puntualizó que, con estas acciones, queda claro que los trabajadores de la educación en Guerrero tienen todo el respaldo y apoyo permanente del gobierno federal y estatal, para fortalecer el desempeño en la función docente bajo un trabajo coordinado con el Sindicato Nacional de los Trabajadores de la Educación (SNTE), en beneficio de todo el sector magisterial en Guerrero para consolidar la gran revolución educativa en las ocho regiones del estado.

En su mensaje, la titular del Poder Ejecutivo, dijo que se está saldando la deuda histórica con el sector educativo de Guerrero, en el entendido que existen muchas demandas que se están atendiendo desde el primer día de asumir la responsabilidad de gobernar Guerrero, trabajando hacia adelante de la mano del pueblo.

"La educación es la mejor inversión, nunca será un gasto para el gobierno del estado, es la mejor inversión para la pacificación, para el bienestar y desarrollo de nuestro estado, y vamos a seguir trabajando de la mano con todos los actores de la gran revolución educativa para la gran transformación de nuestro estado de Guerrero", puntualizó Evelyn Salgado en el evento celebrado en Casa Guerrero.

Por su parte, el secretario de Educación Guerrero, Marcial Rodríguez Saldaña, destacó que la política que ha seguido el gobierno que encabeza la gobernadora Evelyn Salgado, ha sido de justicia laboral y justicia social, reflejado en el cumplimiento con el pago puntual del salario y prestaciones a todos los trabajadores de la educación, incluso a trabajadores fuera del FONE.

Además, se han otorgado beneficios importantes como nombramientos, recategorizaciones, asignación de plazas, estímulos por antigüedad homologados, también se están cumpliendo con el pago de las obligaciones fiscales, que el año pasado superó a los 123 millones de pesos de ISR, ISSSTE y FOVISSSTE, de tal manera que se está cumpliendo con estas obligaciones de manera puntual.



Refirió que, gracias a la gestión de la titular del Ejecutivo estatal, el año pasado se logró que, dentro del programa de estímulos a jubilados, 825 trabajadores fueron beneficiados con absoluta transparencia, respetando los derechos de antigüedad, y con ello, se logró la incorporación de 500 trabajadores a la nómina federal (FONE) y este año se alista la nueva convocatoria para el estímulo a la jubilación y de esta manera incorporar a un número similar de trabajadores a la nómina federal.

Marcial Rodríguez Saldaña, enfatizó que para el período de ciclo escolar se han entregado 721 nuevas plazas nuevas federales a egresados normalistas que están cubriendo las demandas de docentes a las regiones indígenas de la Montaña y regiones donde hacen falta maestras y maestros, logrando la reapertura de 70 escuelas para que ningún niña o niño se quede sin estudiar.

Asistieron presentes el secretario general de la Mesa Directiva de la Sección 14 del SNTE, Silvano Palacios Salgado y Francisco González Mena, coordinador del Colegiado Nacional del Comité Ejecutivo Nacional del SNTE, entre otros funcionarios estatales.



Inflación llega a 7.91% en enero, impulsada por servicios y verduras



CIUDAD DE MÉXICO

El Índice Nacional de Precios al Consumidor (INPC) sorprendió con un alza sobre lo esperado por el consenso del mercado en enero, de la mano de los servicios, frutas y verduras.

El Instituto Nacional de Estadística y Geografía (Inegi) informó este jueves que en el primer mes de 2023 los precios al consumidor en México subieron 7.91 por ciento anual, la variación más alta para un primer mes de año desde 2001 (8.11 por ciento), y un repunte de 0.68 por ciento mensual, ubicándose por encima del estimado del mercado de 0.66 por ciento.

Destacaron las alzas de los precios de los servicios, al pasar de 5.19 por ciento anual en diciembre a 5.51 por ciento anual en enero; así como otros servicios, que incluyen loncherías, fondas y taquerías, restaurantes y similares, que registraron una alza de 7.53 por ciento de 7.07 por ciento anual previo. Mientras que las frutas y verduras repuntaron a 10.17 por ciento anual de 7.22 por ciento.

La inflación general anual aumentó por segundo mes consecutivo, pasó de 7.82 a 7.91 por ciento de diciembre a enero, recrudeciendo la cuesta de enero. En enero, la inflación subyacente, que determina la trayectoria de la inflación general en el mediano y largo plazo, fue de 0.71 por ciento mensual en enero y se ubicó por encima dl 0.68 por ciento estimado por el mercado, aunque la mayor para un primer mes desde de 2014. En su comparación anual se aceleró de 8.35 por ciento anual en diciembre a 8.45 por ciento anual en enero, la mayor para un enero desde 2000 (13.17 por ciento).

La no subyacente, que incluye productos agropecuarios y energéticos, fue de 0.57 por ciento mensual en enero, mientras que con respecto a enero de 2022 aumentó a 6.32 por ciento. La inflación anual al consumidor de la canasta de consumo mínimo, la cual está integrada por un subconjunto de 176 productos y servicios del INPC, disminuyó de 8.54 a 8.51 por ciento de diciembre a enero. Con ello, permanece relativamente estable durante los últimos tres meses.

En enero de 2023, el Índice Nacional de Precios Productor (INPP) total, incluyendo petróleo, aumentó 0.43 por ciento a tasa mensual y 4.82 por ciento a tasa anual. En el mismo mes de 2022 creció 0.65 por ciento a tasa mensual y 9.82 por ciento a tasa anual.

Por grupos de actividades económicas, a tasa mensual, los precios de las primarias incrementaron 0.80 por ciento; los de secundarias, 0.47 por ciento y los de actividades terciarias, 0.27 por ciento. El Índice de Mercancías y Servicios de Uso Intermedio, incluyendo petróleo, subió 0.40 por ciento a tasa mensual y 3.59 por ciento a tasa anual.

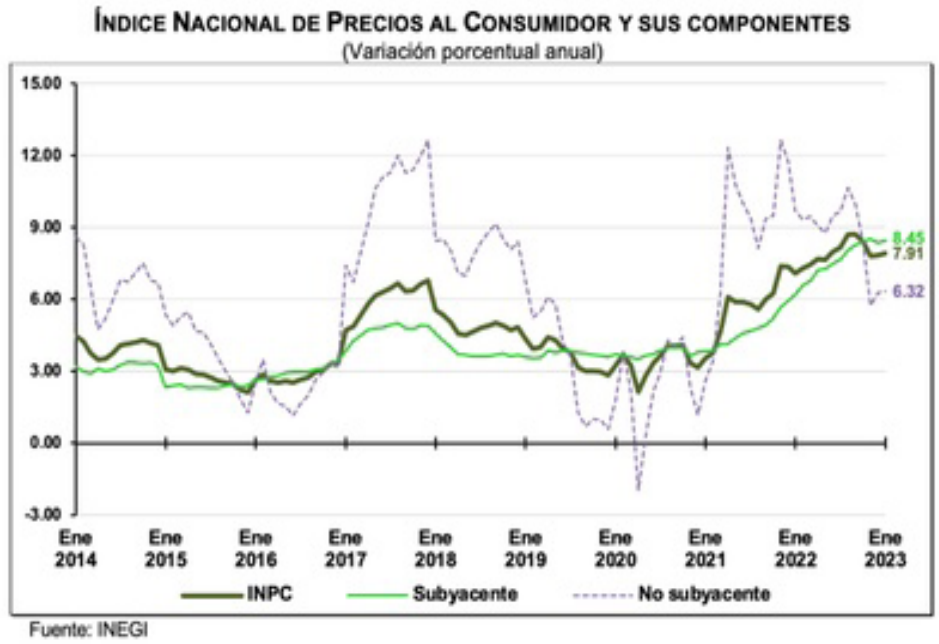

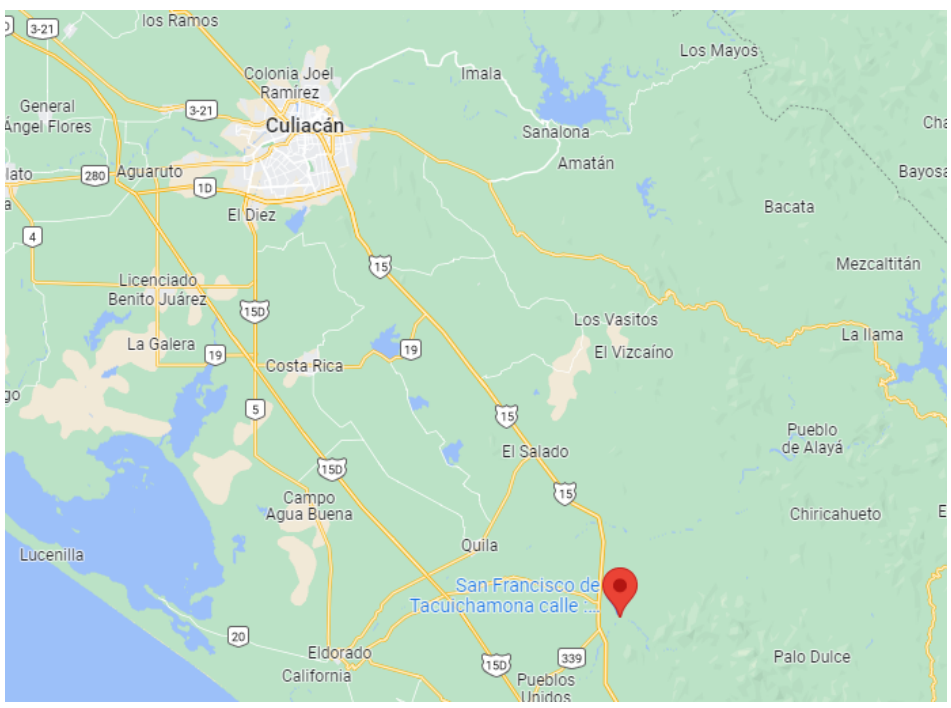

Detienen en Sinaloa a uno de los principales operadores financieros de 'El Mayo' Zambada

MÉXICO

En un operativo conjunto, integrantes de las secretarías de la Defensa Nacional (Sedena) y de Marina-Armada de México (Semar), detuvieron en Sinaloa a José Guadalupe Tapia Quintero, identificado por autoridades estadunidenses como uno de los principales operadores financieros de Ismael El Mayo Zambada, líder de una de las facciones del Cártel de Sinaloa.

El detenido no ha sido trasladado a la Ciudad de México, y fuentes del gobierno federal confirmaron la detención de Tapia Quintero durante una operación conjunta realizada esta madrugada en la comunidad de Tacuichamona, municipio de Culiacán.

Tapia Quintero es considerado un importante operador financiero y traficante de drogas para la agencia antidrogas de Estados Unidos (DEA, por sus siglas en inglés), y está acusado de operaciones con recursos de procedencia ilícita y tráfico de drogas.

ANZ AGENCIA DE NOTICIAS ZIHUATANEJO

10 DE FEBRERO DE 2023

Facebook: Agencia de Noticias Zihuatanejo

“La Superliga está progresando”, afirma Laporta

BARCELONA

El proyecto de la Superliga “está progresando”, afirmó este jueves Joan Laporta, presidente del Barcelona, que junto al Real Madrid y la Juventus siguen adelante con la iniciativa, augurando que en abril habrá una decisión de la justicia europea.

“La Superliga está progresando”, dijo Laporta en una rueda de prensa para hacer balance del curso de la temporada, mostrando su apoyo al decálogo presentado por la sociedad promotora de la Superliga A22 como base para ese proyecto. El director general de A22, Bernd Reichart, publicó este jueves una tribuna en varios diarios europeos en los que detalla estas bases que regirían una eventual nueva competición europea.

Entre los puntos del decálogo, destaca que se trataría, frente al proyecto inicial de liga semicerrada, de “una competición abierta, con varias divisiones, compuesta por entre 60 y 80 equipos”. “Los clubes participantes deberían seguir comprometidos con sus competiciones y torneos nacionales”, considera Reichart, que, entre otras medidas, también cree que “las competiciones europeas de clubes deberían estar gobernadas por los clubes”.

El presidente de LaLiga, Javier Tebas, respondió a esta tribuna con un tuit en el que asegura que “La Superliga es el lobo, que hoy se disfraza de abuelita para intentar engañar al futbol europeo, pero SU nariz y SUS dientes son muy grandes, ¿cuatro divisiones en Europa? Claro la primera para ellos, como en la reforma de 2019. ¿Gobierno de los clubes? Claro sólo de los grandes”.

“Es una Superliga abierta y eso es remarcable, es una competición más atractiva, más sostenible para la salud de los clubes”, destacó, por su parte, Laporta. “Estamos defendiendo la libre competencia en la Unión Europea. La Superliga, lo que pretendemos es que no se rompa el diálogo con UEFA y armonizarse con la ligas nacionales”, insistió.

“En este sentido, tendríamos que establecer un debate más profundo con las ligas para ver una solución armónica de lo que sería esta, llámale Superliga, y que de alguna manera conviviera con las ligas estatales como hace la Champions League con las ligas”, añadió Laporta. “Tendremos noticias del Tribunal de la Unión Europea de Luxemburgo en abril seguramente y todo apunta a que los impulsores de la Superliga tendremos el derecho a organizar competiciones”, dijo el presidente del Barcelona.

El Tribunal de Justicia de la Unión Europea (TJUE) tiene que pronunciarse sobre si UEFA puede estar haciendo uso de una posición dominante al impedir la creación de la Superliga, un torneo que buscaría competir con la Liga de Campeones. En diciembre pasado, el abogado general del TJUE, Athanasios Rantos, afirmó que la UEFA actuó dentro de la ley cuando amenazó con sancionar a clubes que se sumen al proyecto de la Superliga. Laporta matizó, no obstante, este jueves que la Superliga “se tendrá que hacer con la UEFA en la mesa de gobernanza, pero esta gran competición europea debe ser gobernada principalmente por los clubes porque somos los que tenemos la responsabilidad de soportar económicamente todo lo que representa este gran espectáculo que es el futbol profesional”.



Diego Cocca, rumbo a la dirección técnica del Tri para la Copa 2026



MÉXICO

De haber sido el último nombre que apareció como candidato para dirigir al representativo mexicano, ahora el argentino Diego Cocca se habría convertido en el elegido para estar al frente del Tricolor rumbo al Mundial 2026.

De acuerdo con versiones, el proyecto de Cocca, actual timonel de Tigres, convenció a Ares de Parga, director ejecutivo de selecciones nacionales, y Jai-me Ordiales, titular de las representaciones varoniles, al estar enfocado en trabajar con jugadores jóvenes. Así, Cocca tomó ventaja sobre otros candidatos como Miguel Herrera, Guillermo Almada, estratega de Pachuca, o Ignacio Ambriz, quienes habían sido tomados en cuenta en un inicio.

Aunque Cocca dirigió ayer a los felinos sin contratiempos, la directiva de Tigres, encabezada por Mauricio Culebro, e integrantes de la Federación Mexicana buscaba llegar a un acuerdo para concretar su salida sin complicaciones. Una de las opciones sería que el entrenador dejara al plantel felino hasta el término del torneo Clausura 2023 y se le daría permiso para dirigir con México los partidos de la Nations League ante Surinam y Jamaica en marzo.

El voto de Grupo Orlegi, bajo el mando de Alejandro Irarragorri, habría pesado en el Comité de Selecciones Nacionales para decantarse por el argentino. El comité quedó conformado por Grupo Orlegi (Atlas y Santos), Grupo Caliente (Tijuana y Querétaro), Televisa (América), Chivas y Necaxa. Grupo Pachuca declinó la invitación de Yon de Luisa, presidente de la Federación Mexicana de Futbol, al no coincidir con ciertas decisiones.

Cocca llegó a México en 2011 y dirigió por dos temporadas a Santos para después retornar a Argentina, donde se coronó con Racing. Más tarde volvió a México para asumir el timón de Tijuana, controlado por Grupo Caliente. Su mejor etapa ha sido con Atlas, equipo con el cual ganó un bicampeonato en los torneos Apertura 2021 y Clausura 2022. Sin embargo, al conseguir el primer título en la Liga Mx, la polémica persiguió a su equipo tras avanzar a la final luego de un juego ante Pumas donde no se marcó un penal por una falta de Anderson Santamaría sobre Juan Ignacio Dinenno, quien terminó con la nariz fracturada.

En caso de perder a Cocca, el cual apenas llegó a Tigres a inicio de la temporada, los regiomontanos tendrían en la mira a Ricardo Gareca, quien dirigió en dos ciclos mundialistas a Perú, Jaime Lozano o Juninho.

Laura Zapata reacciona a la supuesta infidelidad de Tommy Mottola a Thalía





MÉXICO

Hace unos días se dio a conocer que supuestamente Thalía y Tommy Mottola estarían pasando por una crisis en su matrimonio a causa de una supuesta infidelidad por parte de él.

Ahora Laura Zapata, pese al distanciamiento con su hermana desde la muerte de su abuelita, Eva Mange, salió en defensa de su cuñado. Durante un reciente encuentro con la prensa, la actriz se mostró incrédula ante la posibilidad de que el empresario podría tener una relación fuera del matrimonio. "Ay no sé, ve tú a saber. A lo mejor una de las cuatro patas de la cama dio la noticia, no sé, no creo, yo no creo", dijo tajante la villana de las telenovelas.

Por otra parte, la actriz reafirmó en la misma entrevista que la relación con su media hermana Thalía sí está fractura y que desde la muerte de su abuela no han tenido comunicación alguna luego de la polémica que protagonizó con Yolanda Andrade. "No, rompí la comunicación con ella, la comunicación se rompió por una falta de disculpa, por no aclarar una situación de que yo soy una mujer trabajadora y no necesito que nadie me mantenga, ustedes lo han visto, sigo trabajando, yo creo que las hermanas se tienen que querer, proteger y ayudar", detalló.

Finalmente, Laura Zapata aseguró que no se sintió apoyada por su hermana y que se cansó de esperar algo positivo en su relación. "No me sentí ni protegida, ni querida, ni ayudada ante un vituperio de una amiga suya entonces, adiós, mi amor, la vida es muy corta por estar insistiendo en un tema que no tiene resultados para ti lindos", concluyó. Recordemos que la tercera en discordia Leslie Shaw salió aclarar el asunto y mencionó que ella no conoce a Tommy Mottola jamás ha tenido una relación con él.

Omar Chaparro asegura que familia de la víctima de Pablo Lyle tuvo que perdonarlo

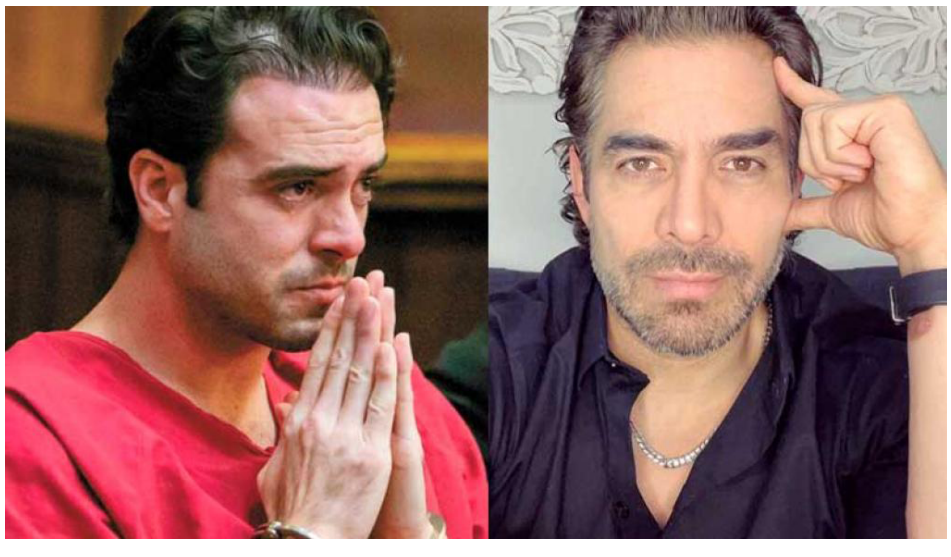

MÉXICO.

Omar Chaparro defendió que el actor Pablo Lyle nunca tuvo la intención de matar a Juan Ricardo Hernández, hombre con quien se encaró en un altercado de tránsito que terminó con la vida del cubano tras un golpe del mexicano.

El 3 de febrero pasado, Pablo Lyle fue sentenciado a cinco años de prisión y ocho de libertad condicional por homicidio involuntario tras haber golpeado a Juan Ricardo Hernández.

Ahora el también cantante en una entrevista para el programa Ventaneando le reprochó a la familia del fallecido la decisión de meter a Lyle a la cárcel. "Entiendo su dolor, entiendo su coraje, pero creo que qué ganan con no perdonarlo... Cómo puede darte paz, tranquilidad y felicidad refundir en la cárcel a alguien y destruir la vida de ese alguien y de toda su familia ¿Qué ganas?" comentó el actor.

Omar Chaparro comentó que se le hace increíble que dicha familia se encuentre tranquila, tras haber mandado a Pablo a la cárcel cuando el joven actor no agredió a su familia con la intención de quitarle la vida. Según Omar, es una tragedia no solo para el Lyle, sino también para su familia, debido a que ya pasó cerca de tres años sin poder ejercer su actividad como actor, debido al retraso que tuvo su juicio.

"Ya su vida es una tragedia ahorita, por qué refundirlo, por qué te va a dar paz. Perdónalo, libéralo y libérate porque él va a estar en la cárcel y la familia también va a estar en la cárcel.

Cabe señalar que los abogados de Lyle, están en proceso de meter un último recurso el cual indica que se le tomen en cuenta los tres años que ya estuvo sobre arresto domiciliario y así poder reducir su condena y pueda tener su libertad condicional, lo más pronto posible y así él pueda seguir haciendo lo que más le apasiona que es actuar.

ANZ
AGENCIA DE NOTICIAS ZIHUATANEJO

10 DE FEBRERO DE 2023
Facebook: Agencia de Noticias Zihuatanejo

COLISIÓN ENTRE CAMIONETAS EN EL ENTRONQUE DE IXTAPA

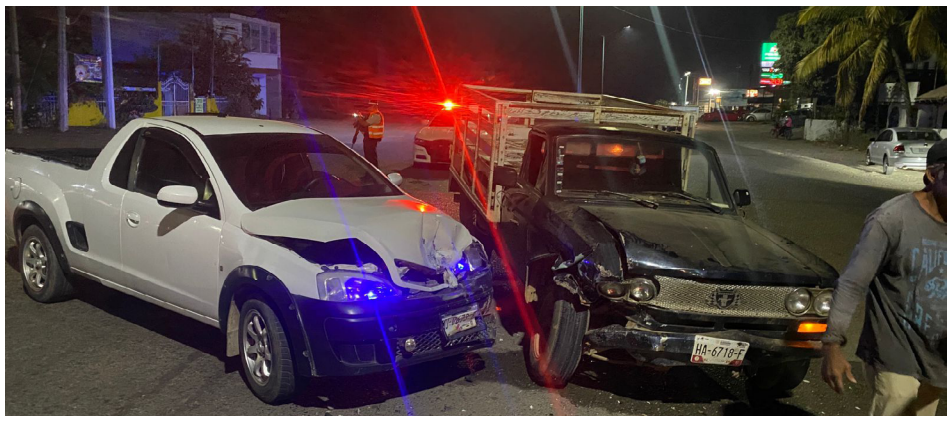

ZIHUATANEJO, GRO- 10 DE FEBRERO DEL 2023

Un choque frontal entre dos camionetas en el entronque de Ixtapa, sobre la carretera federal Zihuatanejo-Lázaro Cárdenas, lo que dejó un saldo de daños materiales.

Fue a las 19:20 horas de este jueves, cuando el chofer de una camioneta Chevrolet Tornado, blanca, con placas de Guerrero, procedente de Ixtapa se incorporó a la carretera nacional y le obstruyó la circulación a una Datsun, negra y blanco, también con placas de este estado, la cual se dirigía hacia Zihuatanejo.

A este siniestro vial acudieron los paramédicos de Protección Civil del Estado, afortunadamente no hubo personas lesionadas.

Los oficiales de la Guardia Nacional, sector caminos, solicitaron al personal de Grúas Ápside remolcar las camionetas chocadas al corralón para los trámites correspondientes.

CHOCA CAMIONETA DE LA CFE CON UN AUTO PARTICULAR







ZIHUATANEJO, GRO.- 10 DE FEBRERO DEL 2023

Un lesionado y daños materiales fue el saldo de un choque ocurrido en la colonia Lázaro Cárdenas (La Noria), en donde estuvo implicada una camioneta de la Comisión Federal de Electricidad (CFE).

Fue a las 8:30 horas de este jueves, cuando el chofer de una camioneta Chevrolet pick up, Roja, de la CFE; y un Nissan Verda, rojo, con placas de Guerrero, chocaron frontalmente.

El conductor del Versa fue atendido por los paramédicos de Protección Civil del Estado, pero no fue necesario que lo trasladaran a un hospital.

Al final, de este siniestro se hicieron cargo los oficiales de la Policía Vial, solicitaron una grúa para remitir la camioneta de la CFE y el Versa al corralón para los trámites correspondientes.