

Maribel Guardia causa el despido de querida conductora de su propio programa

ANZ

DIARIO DIGITAL

ZIHUATANEJO, GUERRERO / DIRECTOR GENERAL: ROGELIO CENDEJAS ROSALES
TEL: 755 101-9983 / MIÉRCOLES 1 DE FEBRERO DE 2023

CRECIÓ CONFIANZA DE CONTRIBUYENTES DEL PREDIAL EN GOBIERNO DE JORGE SÁNCHEZ ALLEC: CATASTRO



El director de Catastro, Eric Mora Orozco, dio a conocer que hubo una respuesta altamente positiva a dicho incentivo fiscal, lo que consideró indicativo de que ha crecido la confianza en el actual gobierno.

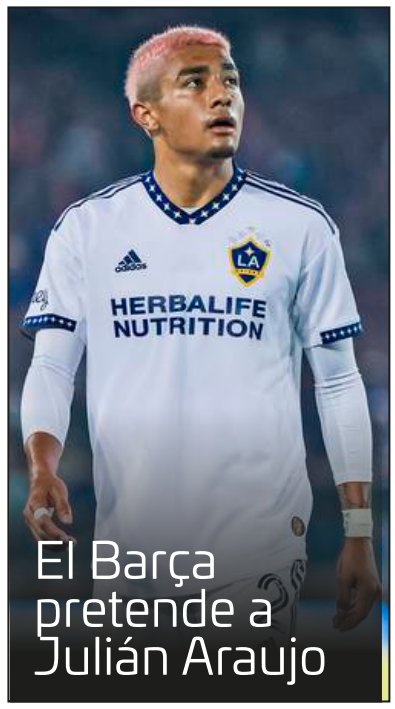

El Barça pretende a Julián Araujo

Este domingo arranca la Expo Feria La Unión 2023

En política la unidad no se da, se construye: Jose Medel

Fuga de agua en la 5 de Mayo afecta a comerciantes del mercado turístico

Preparan boda colectiva en Zihuatanejo

EXATLÓN ALL STAR MÉXICO REGRESA PRONTO Y ESTOS SON LOS COMPETIDORES CONFIRMADOS

Turismo europeo ya está llegando a Ixtapa: Luis Castañeda

El director de los hoteles Azul Ixtapa, Luis Castañeda Muñoz, informó que en los últimos meses incrementó la llegada de turismo..



ANZ
AGENCIA DE NOTICIAS ZIHUATANEJO

1 DE FEBRERO DE 2023
Facebook: Agencia de Noticias Zihuatanejo



Fuga de agua en la 5 de Mayo afecta a comerciantes del mercado turístico



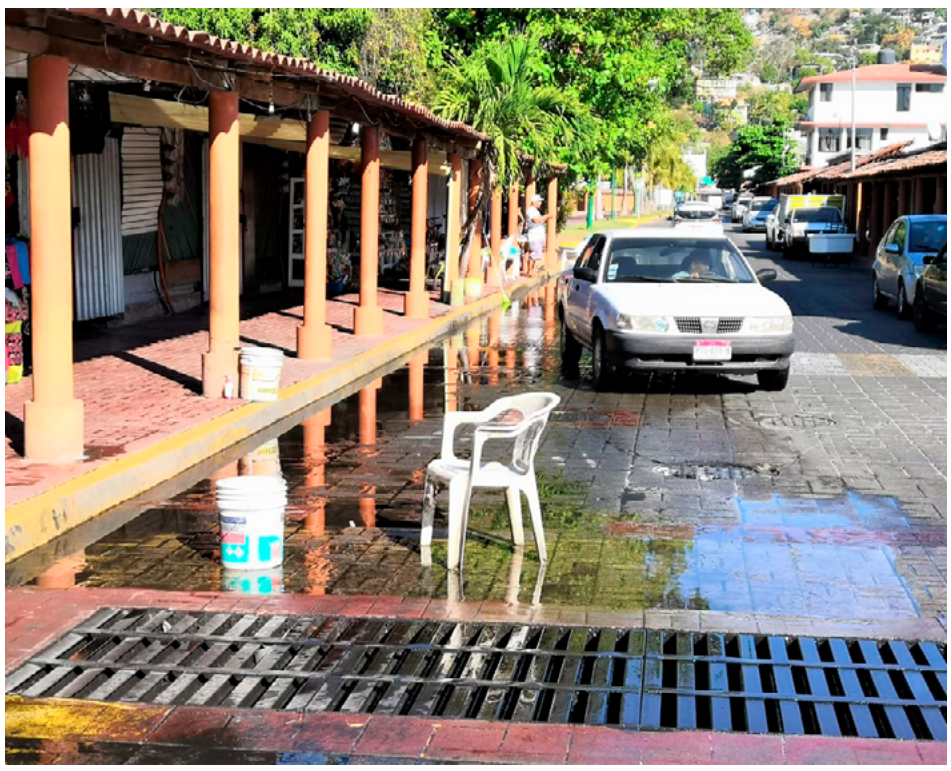

Noé Domínguez

ZIHUATANEJO, GRO- 01 DE FEBRERO DEL 2023

Comerciantes del mercado de artesanías "La Marina", ubicado en la avenida 5 de Mayo, reportaron que una fuga de agua afecta sus negocios, pues los vehículos que pasan a toda velocidad salpican sus negocios y dañan sus mercancías.

Mencionaron que el derrame acuoso se generó hace aproximadamente un mes, al parecer por la ruptura de algún tuvo pues el agua brota de entre el pavimento del arroyo vehicular y escurre hacia el cárcamo pluvial que está al terminar el mercadito.

Se trata de una fuga de agua, que es constante, pero no se sabe con precisión si es de agua potable o drenaje sanitario, aunque no tiene un fuerte olor, aunque los vendedores comentaron que a veces si se genera un olor fétido y una mala imagen.

El problema afecta a decenas de locatarios; "ya todos los compañeros lo hemos reportado varias veces, ya vinieron, pero no han hecho nada, y nos afecta mucho porque cuando pasan los carros salpican muy feo y dañan las mercancías", mencionaron.

Reiteraron que ya ha ido personal de la Comisión de Agua, han revisado, pero es la fecha que no ven la reparación para cuando se vaya a hacer, a pesar que se ve de donde brotan las aguas que se están derramando todo el día.

Uno de los comerciantes trató de comprender que se están haciendo trabajos de mejoramiento de la red de drenaje, pero la fuga es todos los días, a excepción del fin de semana anterior que llegó un crucero, pues al parecer cerraron el suministro para evitar la mala imagen.

Peluqueros y estilistas entre su clientela atienden turistas extranjeros

Noé Domínguez

ZIHUATANEJO, GRO- 01 DE FEBRERO DEL 2023

Algunos peluqueros y estilistas de esta ciudad y puerto brindan sus servicios, además de su clientela local, a turistas extranjeros que buscan ese tipo de servicios como parte de su vida durante sus estancias en este paradisiaco destino turístico.

Aunque no todos los días ocurre, ya es muy común ver a gente de otros países arreglándose el pelo en las peluquerías y estéticas de la localidad, sobre todo en establecimientos que se ubican en la zona centro.

Felipe Colón Factor, con unos 20 años de oficio, quien tiene su peluquería en la plaza Cuauhtémoc, nos platica que además de sus clientes habituales que los visitan de manera frecuente, desde hace algunos años ha venido atendiendo algunos turistas extranjeros que cada vez más demandan de sus servicios. "Efectivamente, vienen turistas de otros países, sobre todo de Canadá y estadunidenses, desde diciembre para acá han estado viniendo, dos o tres por semana, y algunos vienes una o dos veces por mes", comenta el fígaro porteño.

Felipe comenta que atiende a los extranjeros igual que a la gente local, es decir, les da el mismo trato y les cobra la misma tarifa como a cualquier persona, aunque los güeros, como les dice le dejan mejor propina.

Cabe destacar que en otros establecimientos del ramo también acuden los visitantes de otros países, incluso en las estéticas del mercado "Solidaridad" que inclusive ya tienen clientes de cartera, como la estética "Nancy" que cuenta con unos 15 que aduden cada temporada que llegan.



ANZ
AGENCIA DE NOTICIAS ZIHUATANEJO

1 DE FEBRERO DE 2023
Facebook: Agencia de Noticias Zihuatanejo

Turismo europeo ya está llegando a Ixtapa: Luis Castañeda



Edgar Magaña

ZIHUATANEJO, GRO., A 01 DE FEBRERO DE 2023

El director de los hoteles Azul Ixtapa, Luis Castañeda Muñoz, informó que en los últimos meses incrementó la llegada de turismo europeo; además de que se invitó a la revista AireLibre para que haga un reportaje de este destino con la finalidad de que se difunda en el viejo continente.

En conferencia de prensa acompañado de su equipo de colaboradores, Castañeda Muñoz destacó el reconocimiento "Comprometido con el Turismo Sustentable" obtenido por los hoteles Azul Ixtapa en la pasada edición de la Feria Internacional de Turismo (FITUR) que se realizó en Madrid, España. Dijo que hay un segmento específico de personas que busca destinos sustentables para visitar, por lo que la distinción lograda es muy importante.

Inclusive, él y el secretario de Turismo del Estado, Santos Ramírez Cuevas, invitaron a los periodistas de la revista AireLibre para que visiten Ixtapa y se realice un reportaje del destino con el objetivo de que sea visto de manera digital e impresa en la mayor parte de Europa en donde este medio tiene su circulación.

En cuanto al arribo de turismo europeo, externó que no cuenta con una estadística sobre los números en el destino, pero a los hoteles Azul Ixtapa han llegado visitantes procedentes de Inglaterra, Polonia, Bélgica y Alemania, logrando un crecimiento paulatino que se espera se mayor a futuro. "Es turismo que no llegaba y nos sorprende", acotó.



Preparan boda colectiva en Zihuatanejo

Edgar Magaña

ZIHUATANEJO, GRO., A 01 DE FEBRERO DE 2023

El gobierno municipal a través de la Dirección de Registro Civil, llevará a cabo una boda colectiva denominada "Sí, acepto" como parte del mes del amor y de la amistad.

Las nupcias serán completamente gratuitas y se realizarán el próximo sábado 17 de febrero, a partir de las 17:00 horas teniendo como escenario playa La Ropa, una de las 10 playas favoritas por los turistas de México.

Los requisitos para que las parejas tengan la posibilidad de unirse en matrimonio son: una solicitud de matrimonio que otorga la Dirección del Registro Civil, acta de nacimiento e identificación oficial de ambos contrayentes, certificado médico prenupcial, constancia de no registro de matrimonio en caso de nacer en otro lugar y cuatro testigos, con su respectiva identificación oficial.

Si bien el evento es organizado principalmente por el gobierno municipal, también forman parte del mismo la Coordinación Técnica del Sistema Estatal del Registro Civil y el DIF Guerrero.



En gira de trabajo, alcalde Jorge Sánchez Allec cumple más compromisos con la educación



Inaugura obras realizadas con recursos municipales y de la fundación Por los Niños de Zihuatanejo

ZIHUATANEJO, GRO- 01 DE FEBRERO DEL 2023

Al continuar dando puntual cumplimiento a su compromiso con la educación, el presidente Jorge Sánchez Allec encabezó este martes una gira de trabajo en cuatro comunidades de la zona conurbada del municipio, donde inauguró obras que con recursos aportados por el gobierno municipal y la Fundación Por los Niños de Zihuatanejo, consistentes en nuevas aulas y comedores escolares, principalmente, en beneficio de cientos de alumnos de preescolar, secundaria y educación media superior.

En el poblado de Pantla, junto con Carol Romain, presidenta de la Fundación Por los Niños de Zihuatanejo, miembros del Sailfest e integrantes del Cabildo, el alcalde Sánchez Allec entregó aulas dos aulas didácticas para el plantel por cooperación del Colegio de Bachilleres, beneficiando con estas obras a más de 200 alumnos; mientras que en el jardín de Niños "Arquímedes" de Barrio Nuevo, se inauguró un módulo de baños.

Posteriormente, en San José Ixtapa y La Puerta, se entregaron sendos comedores escolares para el plantel de preescolar "Niños Héroes" y la escuela secundaria "Ejército Mexicano", de forma respectiva.

Sobre los recursos aportados por el gobierno municipal, la Fundación Por los Niños de Zihuatanejo y el Sailfest (Comité de Veleros), en apoyo de la educación en este municipio, el presidente Jorge Sánchez Allec enfatizó ante los alumnos del Cobach de Pantla que "de esta manera estamos multiplicando las acciones en las instituciones educativas; la verdad es que esta solidaridad que tienen los ciudadanos canadienses para con nosotros, nos permite seguir fortaleciendo la educación de ustedes, y la verdad es que es un orgullo estar aquí, entregando aulas de esta calidad, aulas dignas, aulas con aire acondicionado para tener una educación cómoda y de calidad, con proyectores instalados".

En la escuela secundaria "Ejército Mexicano", el Ejecutivo municipal agradeció la presencia de su padre, Jorge Sánchez Pineda, al tiempo de destacar que "el apoyo que nos da el Sailfest, el apoyo que nos da la señora Carol, para que conjuntemos economías del gobierno municipal con esta importante fundación, nos permite estar haciendo más de lo que podemos hacer, llegar a más instituciones educativas, llegar a más colegios de Bachilleres, primarias, secundarias, preescolares".

Cabe hacer notar que en cada uno de los planteles visitados en esta gira de trabajo, sus directivos, docentes y alumnos agradecieron el apoyo que han tenido por parte del gobierno municipal que encabeza el alcalde Jorge Sánchez Allec y la Fundación Por los Niños de Zihuatanejo.





ANZ
AGENCIA DE NOTICIAS ZIHUATANEJO

1 DE FEBRERO DE 2023
Facebook: Agencia de Noticias Zihuatanejo



Creció confianza de contribuyentes del predial en gobierno de Jorge Sánchez Allec: Catastro

ZIHUATANEJO, GRO- 01 DE FEBRERO DEL 2022

Al concluir este martes la campaña de descuento del 15 por ciento en el pago del impuesto predial correspondiente al año 2023, el director de Catastro, Eric Mora Orozco, dio a conocer que hubo una respuesta altamente positiva a dicho incentivo fiscal, lo que consideró indicativo de que ha crecido la confianza de los contribuyentes del mencionado gravamen en el gobierno que encabeza el presidente Jorge Sánchez Allec.

"En este año 2023, iniciamos con el pie derecho, porque se ha notado un gran cúmulo de gente que ha venido a pagar su impuesto predial; hemos notado que cada vez más la gente se va poniendo al corriente, eso nos da muy buena aceptación hacia nosotros", expresó el funcionario municipal, al tiempo de comentar que durante el periodo de descuento, se pudo constatar que hasta 400 personas estuvieron acudiendo diariamente a cumplir con el pago de la referida contribución.

Agregó que al cierre del mes de enero de 2023 y de acuerdo al chequeo diario efectuado por la dirección de Catastro, "nuestra gráfica va más arriba que el año pasado, entonces estamos hablando de que nuestros ingresos van a ser superiores", lo que atribuyó a la aceptación que tiene el presidente Jorge Sánchez Allec, como resultado de todas las obras de beneficio colectivo que se realizan de forma ininterrumpida en Zihuatanejo, como pavimentación de calles, construcción de andadores, entre muchos otros rubros.

Eric Mora Orozco informó que durante el mes de febrero y por acuerdo del Cabildo que encabeza el alcalde Jorge Sánchez Allec, el descuento en el pago del impuesto predial será del 11 por ciento, confiando en que se tendrá una respuesta favorable por parte de los contribuyentes de este gravamen municipal.



Por otra parte, el director de Catastro dio a conocer que el próximo primero de marzo se llevará a cabo la rifa del automóvil último modelo entre los contribuyentes del impuesto predial que cumplan con dicha obligación fiscal, evento que tendrá lugar en la explanada municipal, en los términos establecidos por la ley para estos casos.



Urgente la apertura de una delegación del Centro de Conciliación Estatal en Zihuatanejo: David Torres

> ***Beneficiaría tanto a la clase trabajadora como a los empleadores, en cuestión de ahorro de gastos de traslado al puerto de Acapulco.***

Rogelio Cendejas

ZIHUATANEJO, GRO- 31 DE ENERO DEL 2023



Urge que en Zihuatanejo se abra una

Delegación del Centro de Conciliación Estatal, con infraestructura tanto humana como tecnológica, mismo que beneficiaria tanto a trabajadores como empleadores, quienes ante un conflicto laboral, si se busca la conciliación, actualmente dijo que las oficinas del Centro solo se encuentran en Acapulco.

El Abogado Laborista, David Torres Rodríguez, comentó lo anterior y expresó en entrevista para Diario Digital ANZ que, la mayoría de la base trabajadora en Zihuatanejo se encuentra en el ámbito hotelero, que de acuerdo a los datos de los principales sindicatos que existen en Zihuatanejo, se puede hablar de mas de 10 mil trabajadores.

Lamentablemente, dijo, en estos primeros meses del año muchos de esos trabajadores son despedidos de sus empleos porque termina la temporada alta "Los empleadores acostumbran estar pagando un finiquito, el cual no pueden realizar ante un Tribunal Laboral, debido a que la

ciudad de Zihuatanejo carece de una delegación del Centro de Conciliación Estatal, ya que esta oficina que fue creada para realizar la conciliación entre trabajadores y patrones, solo tiene domicilio en el puerto de Acapulco".

Torres Rodríguez, comentó que es importante que todas las personas que tienen un empleo tanto formal como informal, tengan conocimiento de los derechos mínimos que les acude en la Ley Federal del Trabajo, como son las vacaciones, prima vacacional, aguinaldo, así como recibir su salario en moneda de curso legal y que sea pagado a través ya sea de una transferencia, dinero en efectivo pero no en especie.

Dijo que desde el primer día de trabajo, se tiene derecho a esas prestaciones, no necesariamente debe transcurrir un año o más para tener derecho a estas prerrogativas, "Desde el primer día que se comienza a laborar para un empleador ya se cuentan con derechos laborales", apuntó.

Hoy en día, aun se presenta, dijo, el problema de que muchos patrones o empleadores no les dan seguro a sus trabajadores "Ello representa un riesgo tanto para el patrón como para el trabajador", debido a que podría ocurrir que hasta en el primer día de trabajo llegue a ocurrir un accidente de trabajo y existen juicios así, por ejemplo un trabajador de una pizzería que lo contrataron como repartidor y lamentablemente en el primer día tiene un accidente y pierde la vida, pero de forma correcta la empresa ya lo había dado de alta en el Seguro Social y en este caso quedó pensionada la esposa del extinto, "Pero hay muchos otros casos donde la empresa actúa de manera irresponsable, principalmente en el ámbito informal y ante algún tipo de accidente es donde se complica porque si no están asegurados, el patrón tiene que cubrir los gastos médicos de forma directa, así como la indemnización por muerte, lo cual resulta muy costoso".

Agregó que en el caso de Zihuatanejo, donde existen un mayor numero de empleados que no cuentan con seguridad social, son los que laboran en pequeños comercios, así como los trabajadores de obra o quienes laboran a destajo, quienes a pesar de que se contraten de tal manera deben contar con seguridad social, por que les permitirá en su momento obtener una pensión y no ser una carga para el estado cuando ya no esten en su vida productiva.



CONCLUYE DAPAP AMPLIACIÓN DE RED DE AGUA POTABLE EN LA COLONIA AMPLIACIÓN LOS PINOS.

PETATLÁN, GRO- 01 DE FEBRERO DEL 2023.-

Con una ampliación más de 500 m lineales concluyó la Dirección de Agua Potable la ampliación de la red de Agua Potable, donde más de 150 familias se ven beneficiados.

En su mensaje, el edil Javier Aguilar "El Tocumbo" recalcó la importancia que tiene para la administración que él dirige proveer de agua potable a la población en general y llevar a cabo acciones que mejoren la calidad de vida de los habitantes.

Por su parte el Director de Agua Potable, Jesús Marino Vieyra agradeció las atenciones brindadas por los vecinos, así como su colaboración, donde dijo "Gracias a la mezcla de a recursos entre vecinos del lugar y el Gobierno Municipal nos fue posible ampliar la red de agua potable 510 metros, donde se instalaron más de 50 tomas de agua potable con una buena presión que permite un suministro sin complicaciones con lo que beneficiamos a más de 150 familias" finalizó.

ANZ AGENCIA DE NOTICIAS ZIHUATANEJO

1 DE FEBRERO DE 2023

Facebook: Agencia de Noticias Zihuatanejo

Se realizó con éxito la edición número 25 del Trueque por el Planeta de la A.C Procosta México.

> *En esta primera edición del año, acudieron al rededor de 40 personas*

Mijail Abarca

ZIHUATANEJO, GRO- 01 DE FEBRERO DEL 2023

La asociación civil Procosta México A.C, realizó con éxito la vigésima quinta edición del "trueque por el planeta" el pasado fin de semana. Cabe destacar que en esta primera edición, acudieron al evento al rededor de 40 personas a intercambiar artículos diversos.

La presidenta de esta asociación, Jessica Avendaño Gómez, manifestó que la realización de este evento, tiene como objetivo principal, disminuir la extracción de recursos naturales para hacer nuevos artículos, así mismo darle una segunda oportunidad a los productos de uso común que ya no se utilizan y cambiarlos por otros artículos que sean necesarios, todo libre de dinero.

El evento tuvo lugar en las instalaciones de la cancha techada ubicada a un costado de la escuela secundaria Eva Sámano de López Mateos, en el centro de Zihuatanejo, cabe destacar que se planea se esté llevando a cabo cada último fin de semana de cada mes, también durante este año, de manera ininterrumpida.

Quienes participaron en el "Trueque por el planeta", tuvieron la oportunidad de hacerse de artículos que necesitaban, en buen estado y limpios, pusieron su granito de arena para cuidar el medio ambiente y ahorraron dinero, añadió Aidé Gomez.

Subrayó que la idea es de tener un espacio de convivencia donde se promueva una económica libre de dinero, negociación es lo mas importante, ya que hace que los participantes acuerden un ganar-ganar creando vínculos de acuerdo y palabra.



"Trueque por el Planeta es una iniciativa de ProCosta Mexico A.C que busca cuidar el medio ambiente, generar una económica alternativa que ayude a las familias, que sea un espacio de intercambio de bienes y servicios con el fin de darle un respiro al planeta evitando el consumo de mas recursos naturales para generar nuevos. Aquí puedes conseguir cosas útiles de buena calidad el último sábado de cada mes, invitamos a la ciudadanía a sumarse si tienen cosas que ya no usan, no ocupan o ya no les quedan"

Avendaño Gómez precisó que Los trueques son tan antiguos y añadió que en épocas de crisis "nos cae bien retomar alternativas económicas para poder adquirir lo que necesitamos" y adjuntó que cada vez son más personas las que acuden a este evento mensual, el cuál ya tiene más de 2 años realizándose en el municipio de Zihuatanejo.



"Los invitamos a seguir las redes sociales de la organización para enterarte de las fechas y lugares del Trueque". Concluyó.



En política la unidad no se da, se construye: Jose Medel



Mijail Abarca
ZIHUATANEJO, GRO- 01 DE FEBRERO DE 2023

Luego de la reunión que sostuvieron militantes y simpatizantes de Morena en esta ciudad y puerto el pasado fin de semana en apoyo a doctora Claudia Sheinbaum, en el proyecto político, el comerciante y también político de Zihuatanejo, José Javier Medel Bustos, manifestó que la unidad en el partido no se da sino que se construye "esta unidad se busca y por ello en esta ocasión daremos vuelta a la pagina de lo que fue el 2021"

En entrevista con medios locales, el empresario afirmó espera que los ciudadanos entiendan la importancia que tiene la política y la importancia de participar en ella.

Al preguntar a Medel Bustos si existe posibilidad de lograr la ansiada unidad en Morena, este dijo no dudar de ello pues lo que se ve no se juzga y aseguro que la unidad crecerá en razón del avance de la Cuarta transformación y bajo la responsabilidad de todos los de Morena.

Por otro lado, y a pregunta expresa sobre si la clase política de Morena tendría la misma dinámica sin AMLO en la boleta para las próximas elecciones, Medel Bustos ,respondió que esto depende de las personas que estén al frente del partido.

De los Morenistas que estuvieron en la pasada reunión en apoyo a la Doctora Claudia Sheinbaum y que en algunos casos son aspirantes a puestos de elección popular, José Medel subrayó que las aspiraciones son válidas y se respetan porque el que respira aspira "finalmente decir que la unidad será fundamental en este proceso" Concluyó.



Necesario evitar acceso de vehículos a franja de arena en La Majahua

> *Ponen en riesgo los nidos de tortuga marina*

Edgar Magaña
LA UNIÓN, GRO., A 01 DE FEBRERO DE 2023

Vecinos de playa La Majahua, hicieron un llamado a las autoridades para que haga presencia y con ello evitar el acceso de vehículos a la franja de arena, debido a que ponen en riesgo los nidos de tortuga marina.

Los residentes de esa zona en la que hay una amplia comunidad extranjera, se comenzaron a organizar como comité vecinal con la finalidad de hacer trabajo en favor de La Majahua. Algo que consideran vital, es proteger la tortuga marina que arriba para anidar en la franja de arena.

Como se informó hace meses, muchas personas ingresaban con sus vehículos a la playa y dañaban los nidos al destruir los huevos, aunque este tipo de acciones han disminuido. Sin embargo, se require apoyo de las autoridades locales y federales para que haya recorridos de vigilancia y con ello frenar por completo el acceso de vehículos.

La Majahua, Troncones y La Saladita son los destinos de playa más visitados en el municipio de La Unión y en ellos se ha hecho hincapié en la protección de la tortuga marina, ya que esos lugares se han caracterizado por cuidar su entorno natural.



ANZ
AGENCIA DE NOTICIAS ZIHUATANEJO

1 DE FEBRERO DE 2023
Facebook: Agencia de Noticias Zihuatanejo

Incendió consume 10 hectáreas en la localidad de El Humo en Atoyac





Por Marco Antonio Villegas

ATOYAC DE ÁLVAREZ - 01 DE FEBRERO DEL 2023

Un total de 10 hectáreas de pastizales seco y arboles frutales, afectadas fue el saldo que arrojó un fuerte incendio que se registró en la localidad el Humo.

El siniestro ocurrió entre las 12 horas del día martes, el fuego arrasó huertas de coco, dejando daños irreversible al medio ambiente, una gran pérdida económica.

En una ardua labor titánica, los brigadistas, duraron como 5 horas entre el fuego, luchando para sofocar y apagar el incendio.

Así mismo, sumando esfuerzos de manera coordinada entre gobierno, la Policía Estatal, y Protección Civil Municipal y Estatal, se trasladaron a la colonia *Vicente Guerrero*, donde apagaron un incendio en un terreno baldío.

El director de Protección Civil Municipal de Atoyac, Cesar Delgado Nogueda invitó a mantener más cuidado, al realizar quemas de basuras o tirar colillas de cigarro, porque se sale del control y esto origina los incendios.

Presentan el libro Maldita entre todas las mujeres vía Zoom

La exposición de la obra de la activista mexicana Saskia Niño de Rivera estuvo a cargo del Colectivo 50+1 Guerrero.

Eduardo Yener Santos/Quadratín Guerrero

CHILPANCINGO, GRO., 31 DE ENERO DE 2023

El libro Maldita entre todas las mujeres de la activista mexicana Saskia Niño de Rivera fue presentado este martes vía Zoom, donde la autora consideró que un factor para frenar los feminicidios en México es recomponer el actual sistema educativo para que en escuelas de nivel básico se promueva la equidad de género para que las niñas, niños y adolescentes eviten conductas machistas.

La presentación de este libro de la editorial Aguilar estuvo a cargo del Colectivo 50+1 Guerrero que integran la exdiputada local, Guadalupe Gómez Maganda y la extitular de la Secretaría de la Mujer, Mayra Martínez Pineda.

Niño de Rivera explicó que en su obra expone cinco historias de personas víctimas de feminicidio, de hombres que cometieron violencia y que fueron acusados por el delito.

También dijo que se evidencia la impunidad en casos de feminicidio y los testimonios desgarradores de las familias que tuvieron que pasar por algún caso de violencia.

La autora señaló que al realizar su obra notó que en el país no se atienden las causas que pudieran frenar los feminicidios y consideró que es el sistema educativo donde no se habla de equidad de género, no se habla de salud mental, ni de educación sexual que eviten comentarios o acciones machistas.

Afirmó que para cambiar el discurso o acciones machistas "se debe buscar humanizar lo que se ha deshumanizado, para que los gobiernos no vean las muertes de mujeres como simples cifras sino que a cada caso se le llame por su nombre y su identidad. A las víctimas hablarles de justicia y no de venganza".

También recomendó que las mujeres deben analizar y redefinir la lucha feminista, replanteando la relación entre las mujeres y que sean ellas mismas quienes rompan con estigmas machistas, que de manera inconsciente adquirieron en su entorno donde crecieron.

La presentación de este libro se desarrolló a las 18 horas vía Zoom donde estuvieron conectadas más de 100 usuarias entre ellas; María Elena Orantes, la fundadora nacional del Colectivo 50+1 y la activista mexicana Sara Lovera López.



Este domingo arranca la Expo Feria La Unión 2023



> ***Se espera la participación de cientos de cabalgantes en la inauguración***

LA UNIÓN DE ISIDORO MONTES DE OCA, GRO., A 01 DE FEBRERO DEL 2023

El presidente municipal, Crescencio Reyes Torres, informó que ya se tiene todo listo para el inicio de la Expo Feria La Unión 2023 que se realizará del 05 al 14 de febrero.

Precisó que este domingo se comienza con la celebración patronal de San Felipe de Jesús en la que habrá jaripeo, teatro del pueblo, comediantes como "Chuponcito", grupos musicales como La Conquista y Alfa 7; además de diferentes actividades para los habitantes de la Cabecera Municipal y de los diferentes poblados de La Unión.

Para la inauguración de este domingo, se planea que cientos de personas participen en la cabalgata que va del Crucero hasta la Cabecera Municipal. "Normalmente participan cabalgantes de Troncones, de El Naranjito, de Joluta. Siempre son más de 150 caballos. Pero en este año vendrán cabalgantes de Urupan y de Pátzcuaro, los cuales se van sumar a los cabalgantes de Zihuatanejo, Acapulco y de Petatlán".

Reyes Torres recordó que la Expo Feria se va a llevar a cabo después de dos años de suspensión obligatorio por la pandemia de Covid-19, medida que se tomó con la finalidad de evitar contagios entre la población. Agregó que se espera la asistencia de muchos unionenses en esta fiesta que abarca la mayor parte de la primera quincena de febrero.





ANZ
AGENCIA DE NOTICIAS ZIHUATANEJO

1 DE FEBRERO DE 2023
Facebook: Agencia de Noticias Zihuatanejo

La educación fundamental para seguir transformando Guerrero de la mano del Magisterio: Evelyn Salgado





> *Se reúne la gobernadora con líder nacional del SNTE en Guerrero*

CHILPANCINGO, GRO., A 01 DE FEBRERO DE 2023

En un ambiente de diálogo y cordialidad para lograr los acuerdos que Guerrero necesita, la gobernadora Evelyn Salgado Pineda, sostuvo una reunión con el Secretario General del Sindicato Nacional de trabajadores de la Educación (SNTE), Alfonso Cepeda Salas, donde se trataron los temas relacionados con el magisterio guerrerense, la labor docente y las políticas de desarrollo para mejorar la educación en la entidad.

Asistieron a la reunión el Jefe de la Oficina de la gobernadora, Jesús Urióstegui García; el secretario general de la Sección 14 del SNTE en Guerrero, Silvano Palacios Salgado; el representante del Comité Ejecutivo Nacional en la Sección 14, Luis Enrique Morales Acosta, así como Agustín Avilés Nogueda, integrante del Comité Ejecutivo Nacional del SNTE.

Avanza en Guerrero el abasto del fertilizante para el Bienestar 2023

> *Se beneficiarán más de 300 mil productores guerrerenses*

CHILPANCINGO, GRO., A 01 DE FEBRERO DE 2023

En el cuarto día de la puesta en operación del abasto del Programa de Fertilizantes para el Bienestar 2023 en Guerrero, se dio a conocer que se han transportado en total 4 mil 933 toneladas, de los cuales 3,319 son de DAP y 1,614 de Urea, mismas que mayormente se han dirigido a la región de la Montaña y la Sierra.

Para ello, se han destinado 128 unidades a fin de cumplirle en tiempo y forma a más de 300 mil productoras y productores del campo de Guerrero. Durante una reunión se informó que la Secretaría de Agricultura, Ganadería, Pesca y Desarrollo Rural (SAGADEGRO), en coordinación con Seguridad Alimentaria Mexicana (SEGALMEX), la Guardia Nacional y Policía del estado, trabajan en conjunto para la entrega de fertilizantes en las zonas de mayor marginación en el estado.

Asistieron en la reunión Adalid Pérez Galeana, subsecretario de Agricultura e Infraestructura Rural; Arturo Núñez Mendoza, secretario técnico de Sagadegro, y Pavel Ernesto Damián Díaz, director general de Agricultura, Sanidad Vegetal y Contingencias Climatológicas.

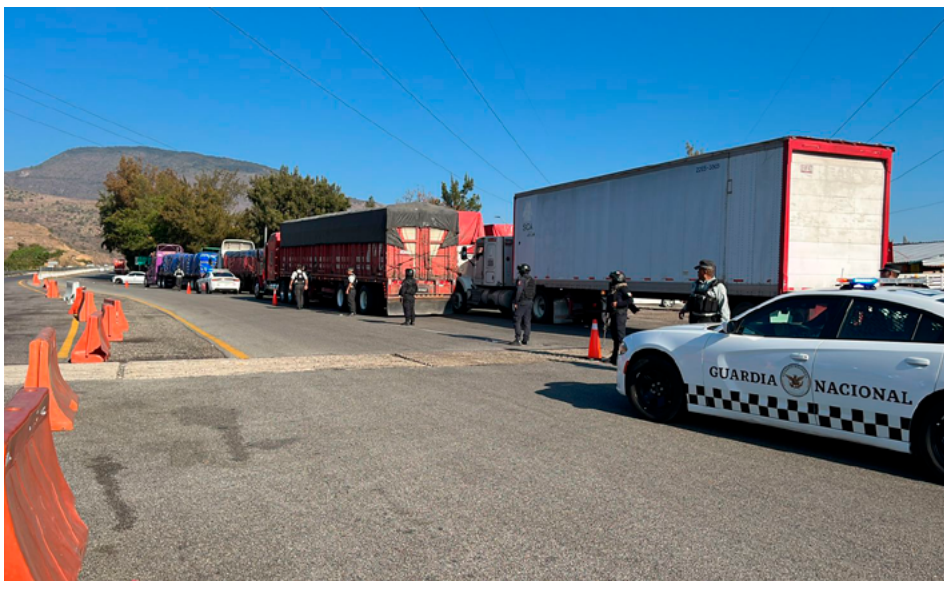



La Secretaría de Salud del estado entregó equipo e insumos para reforzar la salud materna y perinatal en Guerrero







> ***Es un compromiso del gobierno estatal garantizar la salud de la población mediante sus diferentes programas de apoyo***

CHILPANCINGO, GRO., A 01 DE FEBRERO DE 2023

Con el propósito de erradicar la mortalidad materna en Guerrero, el gobierno del estado que preside la gobernadora Evelyn Salgado Pineda, en aras de preservar la salud de la población guerrerense hizo entrega de equipos e insumos médicos en las siete jurisdicciones sanitarias de la entidad, a través de la Secretaría de Salud Guerrero (SSG).

Buscando reforzar los programas de salud pública, la titular de la SSG, Aidé Ibarez Castro, dijo que es un compromiso del gobierno estatal garantizar la salud de la población mediante diferentes programas de apoyo, eficiencia en el trabajo de su personal médico, así como de la dotación de equipo, material de trabajo para ofrecer servicios de primer nivel en bien de las y los guerrerenses.

Ante esto, Ibarez Castro, entregó equipos de cómputo, ultrasonido, kits neonatales, rotafolios, equipo de reanimación, medicamento para emergencias obstétricas y papelería para actividades del componente de salud materna y perinatal en las 7 Jurisdicciones Sanitarias.

Durante la entrega la secretaria de Salud, hizo un llamado al personal para abonar a la atención oportuna y de calidad de las mujeres embarazadas, dijo que se necesita reforzar el control prenatal a través de los programas de salud pública, así como de promover la salud materna brindando un servicio desde el control hasta el nacimiento seguro.

El Gobierno del Estado realiza 100 por ciento de descuentos en multas y recargos en el pago de tenencia de servicio particular



CHILPANCINGO, GRO., A 01 DE FEBRERO DE 2023

El Gobierno del Estado, a través de la Secretaría de Finanzas y Administración realiza el 100 por ciento de descuento en multas y recargos en el pago de tenencia en servicio particular.

El titular de Secretaría de Finanzas y Administración del Estado de Guerrero, Raymundo Segura Estrada invitó a la población a regularizar el pago de tenencia 2023 en multas, actualizaciones y recargos sobre tenencia de años anteriores, el cual estará vigente hasta el 31 de marzo de este año.

Segura Estrada dijo que actualmente ya no se cobra en efectivo en las administraciones u oficinas fiscales porque todo se realiza, a través de referencias de las instituciones bancarias o en línea, donde solo acude a las oficinas por su impresión del importe a pagar de su contribución correspondiente.

Agregó que, desde el inicio de la administración de la gobernadora, Evelyn Salgado Pineda se pusieron en marcha diversos programas para mejorar las formas de cobro, con implementación de la política cero efectivo y cero corrupción.

Dijo que con estas acciones se transparenta la recaudación de los ingresos de los contribuyentes, se moderniza el sistema de recaudación y se termina con el manejo de efectivo en las oficinas fiscales, ofreciendo una mejor atención.

El pago lo puedes realizar en línea en https://bit.ly/Tenenecia2023 o para asistencia gratuita al teléfono 800-907-33-46 o por Whatsapp 7471314784.

ANZ AGENCIA DE NOTICIAS ZIHUATANEJO

1 DE FEBRERO DE 2023

Facebook: Agencia de Noticias Zihuatanejo

Crecimiento del PIB fue de 3.0% en 2022, impulsado por manufacturas

CIUDAD DE MÉXICO



La economía de México creció 3.0 por ciento real anual en 2022, impulsada principalmente por la industria manufacturera, reveló la estimación oportuna del Producto Interno Bruto (PIB) al cuarto trimestre del año pasado.

En línea con la estimación promedio de los analistas económicos en la última encuesta de expectativas de Citibanamex, la economía mexicana siguió creciendo el año pasado (3.0 por ciento), apoyada por el aumento de todos los sectores, aunque a un menor ritmo, luego del avance de 4.7 por ciento de 2021, y tras el desplome de 8.2 por ciento en 2020, debido a la pandemia de covid-19.

De acuerdo con datos del Instituto Nacional de Estadística y Geografía (Inegi), las actividades secundarias (industria) registró un crecimiento anual de 3.2 por ciento real en 2022. Le siguieron las actividades primarias (agropecuarias y ganaderas) subieron 2.8 por ciento el año pasado, mientras que las terciarias (servicios y comercio) crecieron 2.7 por ciento en el periodo de referencia.

El Inegi estimó que la actividad productiva del país registró un avance de 0.4 por ciento en el cuarto trimestre de 2022, con respecto al trimestre previo, por lo que acumula cinco trimestres consecutivos de crecimiento a tasa trimestral (desde el cuarto trimestre de 2021 hasta el mismo periodo de 2022).

Para Janneth Quiroz, subdirectora de análisis económico de Monex, el PIB superó el tamaño que tenía antes del covid-19 en el cuarto trimestre de 2022. "Si la economía mantuviera un crecimiento de 0.45 por ciento trimestral que registró en el cuarto trimestre de 2022, podría crecer 2.9 por ciento este 2023, lo que luce poco probable ante un escenario en que la economía mundial enfrenta aún una elevada inflación, aumento de tasas y los estragos de una guerra", consideró Quiroz.

En tanto, el PIB nacional creció 3.6 por ciento en el último trimestre de 2022, con respecto al último trimestre de 2021, de acuerdo con su estimación oportuna que dio a conocer este martes el Inegi. "El 2022 fue un buen año en términos de crecimiento económico, pero pudo haber sido mejor si se hubiera aprovechado al máximo la oportunidad de la relocalización de empresas (nearshoring) si se hubiera tenido el motor interno de crecimiento de la inversión fija bruta. Con este impulso, la economía pudo haber crecido 4.0 por ciento", afirmó Gabriela Siller, directora de análisis económico de Banco Base.

Para el 24 de febrero, el Inegi publicará el dato definitivo del PIB nacional.

Sheinbaum insta a la unidad; "nada está por encima del proyecto de la 4T"

CIUDAD DE MÉXICO

La jefa de Gobierno de la Ciudad de México, Claudia Sheinbaum Pardo, emitió un llamado a la unidad en Morena y a tomar en cuenta que "nada está por encima del proyecto de transformación. Por encima de todo, la unidad, el proyecto".

En su presentación en la plenaria de los diputados de Morena, y al referirse a que todos quienes participan en un proceso para representar al movimiento con un cargo de elección popular deben tomar en cuenta los principios y las causas por las que luchan, indicó que por fortuna, en Morena "tenemos un método en el que todos estamos de acuerdo".

No obstante, insistió: "Pero por encima de todo está nuestro proyecto, que es el bienestar del pueblo de México y la construcción siempre de esta patria a la que amamos tanto". Después de una amplia exposición de la inversión en obras en la capital, en especial en el Sistema de Transporte Colectivo Metro, Sheinbaum manifestó que el país vive un momento único porque "los mexicanos tenemos un gran privilegio, que es tener a Andrés Manuel López Obrador como presidente. Tenemos que seguirle dando el apoyo, siempre".

En su presentación, abordó el caso de las incidencias en el Metro; resaltó que la Línea 1 cumplió 53 años en 2022 y por ello se decidió realizar una inversión integral de 40 mil millones de pesos, "no parches nada más". Enseguida, subrayó: "Es falso que no se está invirtiendo en el Metro. Hay una inversión histórica".

Además, pidió a sus compañeros de partido cerrar el paso a los ataques y planteó: "Compañero que sea calumniado, compañero que tiene que ser defendido, porque esa es la unidad y no lo digo por mí, lo digo por todos. Aquí estamos todos juntos, porque la crítica que nos hacen es al proyecto, no a la persona".

Como parte de un acuerdo interno, los legisladores de la bancada no realizaron



expresiones de apoyo a la jefa de Gobierno en el encuentro formal. Con todo, al final de su discurso, decenas de diputadas se acercaron para saludarla, pedirle fotografías e invitarla a visitar, pronto, sus distritos.

Más tarde, en conferencia de prensa –donde las legisladoras le gritaron "¡presidenta, presidenta!"–, se refirió al caso de la alcaldesa de Cuauhtémoc, Sandra Cuevas, acusada de imprimir propaganda en su contra. Sheinbaum atribuyó a una guerra sucia en su contra la respuesta que prepara Cuevas, por el operativo donde se descubrieron paquetes con panfletos en oficinas de la alcaldía. Manifestó que la investigación por este caso "no es un asunto personal; no queremos el odio en las relaciones políticas".

Ana Guevara reconoce audios y niega amenazas



ZIHUATANEJO, GRO., A 01 DE FEBRERO DE 2023

Los audios que se filtraron de la reunión con atletas acuáticos y Ana Gabriela Guevara, directora de Conade, son reales. Así lo admitió la funcionaria, pero aclaró que lo que se escucha no son amenazas de que perderían los apoyos económicos si reconocían al Comité de Estabilización para la Federación Mexicana de Natación. Por el contrario, precisó que fue un encuentro de carácter informativo para que conocieran el trasfondo del problema en el que están los deportistas acuáticos ante la ley y la ausencia de recursos legales de Conade para seguir con dicho comité.

"No fueron amenazas, sino información de la situación que prevalece, del estatus legal y explicarles que no tenemos recursos jurídicos para seguir en esas condiciones, la ley nos impide seguir adelante con la figura del Comité de Estabilización", dijo ayer Guevara. "El Comité de Estabilización es ilegal y nos deja totalmente fuera de la normatividad para continuar con los apoyos, porque seríamos omisos de la ley y ese organismo no tiene personalidad jurídica dentro del deporte", explicó.

Eso fue lo que se les dijo a los deportistas en la reunión , una exposición detallada de la realidad jurídica en la que se encuentran respecto al manejo de los recursos económicos, el marco legal y la figura del Comité de Estabilización, agregó. "La ley no es negociable y lamentablemente los atletas están en medio, pero tanto la FINA como el Comité Olímpico Mexicano no se pronuncian sobre el Comité de Estabilización y lanzan una convocatoria que nos volvería rehenes del proceso y no podemos seguir adelante porque violentaríamos el marco legal", agregó Guevara.

El Barça pretende a Julián Araujo

MÉXICO

El mexico-estadunidense Julián Araujo, quien juega como lateral derecho en Los Ángeles Galaxy, es pretendido por el FC Barcelona, que lo registraría con el Barça B, dirigido por Rafael Márquez, aunque entrenaría con la plantilla de Xavi. El jugador del Tri es la segunda opción para los blaugranas, después de que el Flamengo de Brasil rechazó una oferta por Weasley.



ANZ
AGENCIA DE NOTICIAS ZIHUATANEJO

1 DE FEBRERO DE 2023
Facebook: Agencia de Noticias Zihuatanejo

Exatlón All Star México regresa pronto y estos son los competidores confirmados



ZIHUATANEJO, GRO., A 01 DE FEBRERO DE 2023

El reality de atletas 'Exatlón All Star México' en su segunda temporada estará de regreso el próximo lunes 6 de febrero.

El programa se transmitirá de lunes a viernes, a las 20:30 pm, mientras que el domingo empezará a las 20:00 pm y será destinado para la eliminación. Hasta el momento, están confirmados siete participantes del Equipo Rojo y siete del Equipo Azul, quienes competirán en el show deportivo.

Cabe mencionar que, este formato 'All Star' iniciará un día después de la gran final de la sexta temporada del reality 'Exatlón México'. El formato 'Exatlón All Star México' consiste en reunir a los participantes que se han ganado la preferencia y el cariño del teleauditorio en las diversas ediciones previas que ha habido en las competencias.

Por otra parte, si bien, el público ya tenía entre sus favoritos a los hermanos Cázares, Aristeo se encuentra en el reality 'Casa de los Famosos'. Mientras que, Ernesto, recién trascendió que decidió no participar en 'Exatlón All Star México' en solidaridad por su hermano y porque también quiere enfocarse en su nueva etapa como padre de familia.

Zudikey es otra de las atletas consentidas del público, no obstante, tampoco participará pues en poco tiempo será mamá. Estos son los atletas confirmados, hasta el momento, para cada respectivo equipo:

EQUIPO ROJO

Nataly Gutiérrez, 31 años, basketball; Mati Álvarez, 27 años, heptatlón; Melisa Ramos, 25 años, futbol; Jazmín Hernández, 27 años, rugby; Heliud Pulido, 28 años, canotaje; Lino Muñoz, 31 años, bádminton y Pato Araujo, 34 años, fútbol soccer.

EQUIPO AZUL

David Juárez, 25 años, gimnasia; Marysol Cortés, 25 años, futbol; Dan Noyola, 30 años, ciclismo; Koke Guerrero, 26 años, cheerleader; Natali Brito, 32 años, velocista; Keno Martel, 29 años, futbol americano y Valery Carranza, 27 años, futbol bandera.

Maribel Guardia causa el despido de querida conductora de su propio programa

MÉXICO

Una de las actrices más queridas del espectáculo, es Maribel Guardia, quien está de manteles largos por su nuevo proyecto el talk show 'Esto ya es personal', el cual ya comenzó a grabar este mes de enero, pero a costa del trabajo de alguien más.

De acuerdo con el periodista Alex Kaffie, la llegada de Maribel Guardia como conductora de Univisión, le costó la carrera a una querida conductora de la empresa, quien lamentablemente no logró hacer que su proyecto despegara y tuviera buen rating, y con ello nos referimos a Carmen Muñoz.

De acuerdo con Kaffie, para poder contratar a Maribel Guardia, los directivos de Univisión tuvieron que prescindir de Carmen Muñoz, pues su programa 'Secretos al desnudo' nunca tuvo un buen rating, por lo que prefirieron abrirle paso a la famosa de 63 años de edad.

"Este día iniciaron las grabaciones de Esto ya es personal, el «talk show» que antes que nadie informé va a conducir Maribel Guardia, la versión mujer de Dorian Grey (y es que por ella los años no pasan). La contratación de Maribel Guardia tuvo una consecuencia: el productor Alexis Núñez y Unicable (canal por el que se va a emitir Esto ya es personal) no le renovaron su contrato a Carmen Muñoz, conductora de Secretos al desnudo («talk show» que nunca levantó)", dojo Kaffie.

Cabe destacar que hasta el momento ni Maribel Guardia, ni Carmen Muñoz han roto el silencio sobre el tema, y cada una



ha seguido con sus proyectos, en especial la conductora de 'Cuéntamelo Ya!', de quien continúa transmitiendose su programa en Univisión, 'Secretos al desnudo'.

Recordemos que no es la primera vez que Carmen es blanco de comentarios por sus polémicas y repentinas adidas de diversas televisoras, ya que en pleno 2021 dejó su trabajo en la televisora del ajusco para convertirse en escritora, pero aparentemente las cosas no salieron bien y anunció su llegada a la competencia, en Televisa.

MUERE CANADIENSE DE UN INFARTO EN HOTEL DE ZIHUATANEJO





ZIHUATANEJO, GRO. - 01 DE FEBRERO DEL 2023

Un hombre de nacionalidad canadiense murió de un infarto cuando se encontraba recostado en la cama de una de las habitaciones del Hotel Hostal Zihua de Corazón, ubicado en el andador Pedro Asensio.

Fue a las 17 horas de este martes, cuando dieron aviso a las corporaciones de seguridad que había un canadiense sin vida en el referido hotel, estaba acostado en ropa interior y tapado con una sábana.

Se logró saber que respondía en vida al nombre de Donal James, de 69 años de edad, quien recientemente pasada unos días en ese hotel y que finalmente sufrió un infarto cuando se encontraba recostado en su habitación.

El área fue acordonada por los elementos de la Policía Estatal y Municipal, luego los agentes de la Fiscalía General del Estado (FGE) acudieron a realizar las diligencias de ley.

Al final, el cuerpo inerte del extranjero fue trasladado al Servicio Médico Forense (Semefo) para los estudios correspondientes, hasta el momento no ha sido reclamado por sus familiares.

Camión de la Pepsi choca de frente con una camioneta

ZIHUATANEJO, GRO. - 01 DE FEBRERO DEL 2023

Un choque frontal se produjo en la carretera federal Zihuatanejo-Lázaro Cárdenas, a un costado del motel "Secret", lo que dejó un saldo de daños materiales.

Fue la mañana de este martes, en las inmediaciones de El Posquelite, cuando el chofer de la "Pepsi" invadió el carril contrario y chocó de frente contra una camioneta Ford Explorer, color plata, con placas de Guerrero.

El choque produjo daños materiales en ambas unidades de transporte, pero la más averiada fue la camioneta fue necesario que una grúa de la compañía Ápside la remolcara al corralón por indicaciones de los oficiales de la Guardia Nacional.

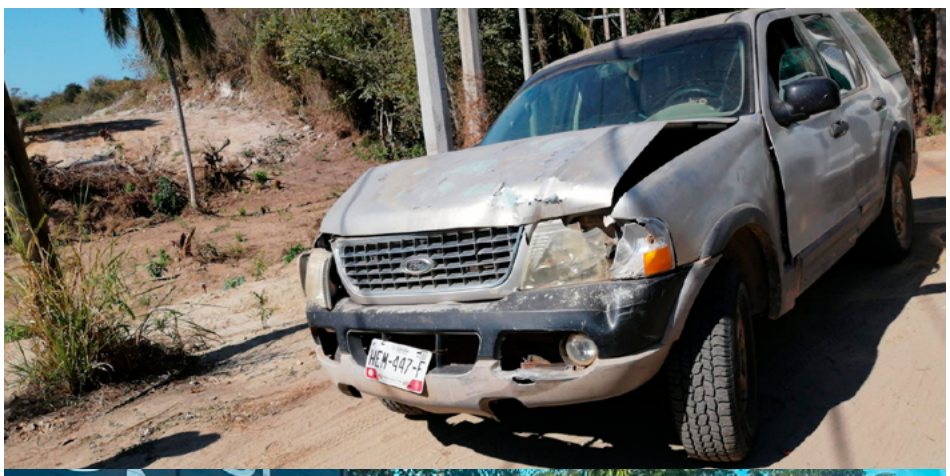



ANZ
AGENCIA DE NOTICIAS ZIHUATANEJO

1 DE FEBRERO DE 2023
Facebook: Agencia de Noticias Zihuatanejo

ASESINAN A 3 HOMBRES EN POBLADO DE LA ZONA RURAL DE ACAPULCO





> *El crimen ocurre en Las Plazuelas; junto a los cuerpos estaba una motoneta tirada.*

ACAPULCO, GRO., 31 DE ENERO DE 2023

Tres hombres fueron encontrados sin vida por impactos de arma de fuego en una huerta en el poblado de Las Plazuelas, en la zona rural del puerto.

Según reportes oficiales, a las 17 horas vecinos reportaron que tres hombres estaban tirados sin vida en una huerta, por lo que de inmediato acudieron policías ministeriales.

La escena del crimen fue acordonada por policías estatales, militares, agentes de la Guardia Nacional, mientras que los peritos de la Fiscalía General del Estado (FGE) hicieron las diligencias correspondientes.

Junto a los cuerpos estaba una motoneta tirada.

Los cadáveres fueron llevados al Servicio Médico Forense (Semefo)

Ejecutan a balazos a un hombre en Mayanalán, Tepecoacuilco



TEPECOACUILCO DE TRUJANO. GRO- 01 DE FEBRERO DEL 2023

Brígido, de 58 años de edad, fue asesinado a balazos la noche de este martes sobre la calle Valerio Trujano de la colonia Centro, en la comunidad de Mayanalán, perteneciente al municipio de Tepecoacuilco de Trujano, zona norte de la entidad.

Cerca de las 10 de la noche, el ataque armado se reportó a las autoridades, lo que movilizó a elementos policíacos de los tres niveles de gobierno, que tras confirmar el crimen, procedieron a realizar el aseguramiento de la zona.

Petos de la Fiscalía se encargaron de realizar las diligencias de ley y posteriormente el cadáver fue trasladado a instalaciones del Servicio Médico Forense (SEMEFO) de Iguala.