

Debutará Real Madrid en Mundial sin Benzema y ni Courtois

ANZ

DIARIO DIGITAL

ZIHUATANEJO, GUERRERO / DIRECTOR GENERAL: ROGELIO CENDEJAS ROSALES
TEL: 755 101-9983 / MARTES 7 DE FEBRERO DE 2023



Alejandro Fernández es captado ebrio en concierto

- Cierra Ixtapa-Zihuatanejo el fin de semana largo con 75.0 por ciento de ocupación y una derrama de más de 100 mdp
- Mil 500 familias dependientes de la actividad taxista beneficiadas con la llegada de turismo extranjero
- Percebe, un manjar del mar que se disfruta en Zihuatanejo
- Recibe Ulises Villamil Valencia reconocimiento por buen manejo e incremento de la recaudación fiscal en el 2022

REPUNTA GUERRERO EN TURISMO Y VUELVE A BRILLAR CON EXITOSO PRIMER FIN DE SEMANA LARGO DEL 2023



> *Más de 690 MDP en derrama económica deja el turismo a Guerrero con una ocupación hotelera promedio del 74.8%*



Dirección del Registro Civil municipal organizara bodas colectivas gratuitas este 17 de febrero

ZIHUATANEJO, GRO.- 07 DE FEBRERO DEL 2023

El gobierno que encabeza el presidente Jorge Sánchez Allec, a través de la dirección del Registro Civil, está organizando para el próximo 17 de febrero, en el marco del Día del Amor y la Amistad

ANZ
AGENCIA DE NOTICIAS ZIHUATANEJO

7 DE FEBRERO DE 2023
Facebook: Agencia de Noticias Zihuatanejo



Éxodo de turistas generó largas filas de vehículos en la caseta de Feliciano





> ***Los visitantes provenientes de varios estados visitaron las playas de Ixtapa - Zihuatanejo***

Rogelio Cendejas

ZIHUATANEJO- 07 DE FEBRERO DEL 2023

Luego de este primer puente del año 2023, este lunes se observó el éxodo de miles de turistas que formaron largas filas de vehículos para ingresar a la autopista Siglo 21, a través de la caseta de Feliciano en el municipio de La Unión.

Desde la mañana, se observó en las gasolinerías de Zihuatanejo, así como las de La Unión, gran afluencia de turistas llenando sus tanques para proceder a su regreso a sus lugares de origen luego de pasar el puente del 5 de febrero disfrutando de las playas de Ixtapa-Zihuatanejo y otros lugares como Troncones, Barra de Potosí, principalmente.

Las placas de vehículos se observó eran la mayoría del estado de Michoacán, seguido por Guanajuato, Querétaro, así como de Jalisco y la Ciudad de México.

Al filo del medio dia, en un recorrido por la carretera nacional Zihuatanejo-Lázaro Cárdenas se observó una kilométrica fila de vehículos antes de llegar a la Caseta de Feliciano, por lo que elementos de la Guardia Nacional, división caminos tuvieron que apoyar en la vigilancia, debido a que algunos conductores desesperados por estar parados rebasaban con gran riesgo de provocar un accidente, sin embargo no se reportaron incidentes durante el día, excepto por un lamentable accidente ocurrido muy temprano donde una persona lamentablemente perdió la vida al estrellar su vehículo con un autobús de pasajeros.



ANZ
AGENCIA DE NOTICIAS ZIHUATANEJO

7 DE FEBRERO DE 2023
Facebook: Agencia de Noticias Zihuatanejo

Mil 500 familias dependientes de la actividad taxista beneficiadas con la llegada de turismo extranjero

> *Durante dos años la pandemia alejó a canadienses y estadounidenses*

Edgar Magaña

ZIHUATANEJO, GRO., A 07 DE FEBRERO DE 2023

Más de mil 500 familias que dependen de la actividad taxista han mejorado la economía de su hogar debido a que en estos momentos se tiene una alta demanda en el servicio por el constante arribo de turismo extranjero.

El dirigente de la Agrupación de Permisionarios de Autos de Alquiler de Zihuatanejo (APAAZ), José Naín Reyes Morales, precisó que desde hace algunas semanas el panorama se tornó positivo para quienes diariamente salen en su taxi a buscar el sustento diario. Dijo que se cuenta con mucha actividad en el Centro Integralmente Planeado (CIP) de Ixtapa, en playa La Madera, playa La Ropa y en el Centro de Zihuatanejo.

Recordó que la pandemia afectó severamente a los taxistas en 2020 y parte de 2021, pero a finales de 2022 e inicios de este 2023 se cuenta con una mayor demanda porque el turismo canadiense y el estadounidense regresó al doble destino de playa. En Zihuatanejo hay 805 taxis, pero por lo general las unidades se trabajan en dos turnos. Motivo por el que más de mil 500 familias están mejorando su economía después de mucho tiempo de crisis.



Sobre el constante aumento en el precio de la gasolina, externó que en estos momentos no se reciente, pero no por ello deja de existir la afectación. Además de que se trabaja para enfrentar la temporada baja en los meses de septiembre y de octubre.

Cruz Roja prepara campaña de prevención para disminuir accidentes viales



> *La finalidad es concientizar a motociclistas y automovilistas*

Edgar Magaña

ZIHUATANEJO, GRO., A 07 DE FEBRERO DE 2023

La Cruz Roja de Zihuatanejo buscará realizar una campaña de concientización para disminuir los accidentes viales, los cuales se incrementan principalmente en las temporadas vacacionales.

El presidente del patronato de la benemérita, Sanín Serna Nájera, dijo que es más barato prevenir, por ello se trabajará en coordinación con el Ayuntamiento y principalmente con el DIF. La idea es difundir los avisos preventivos mediante una campaña en radio, medios impresos y medios digitales, en los que se le pedirá a la población local y a los turistas que no utilicen el celular mientras conducen o que porten casco en el caso de los motociclistas.

Externó que hay rachas en las que incrementan los percances en vialidades, pero es en las temporadas vacacionales cuando la Cruz Roja Zihuatanejo brinda más servicios relacionados con accidentes en los que se ven involucrados motociclistas y automovilistas, en muchos de los cuales se registran pérdidas humanas.

Serna Nájera comentó que en estos momentos es vital lanzar la campaña ante la cercanía de la temporada vacacional de Semana Santa, reiterando que muchos de los percances se deben a que las personas utilizan su teléfono celular mientras están conduciendo.

Dirección del Registro Civil municipal organizara bodas colectivas gratuitas este 17 de febrero







ZIHUATANEJO, GRO- 07 DE FEBRERO DEL 2023

El gobierno que encabeza el presidente Jorge Sánchez Allec, a través de la dirección del Registro Civil, está organizando para el próximo 17 de febrero, en el marco del Día del Amor y la Amistad, una campaña de bodas colectivas gratuitas denominada "Sí Acepto", que se desarrollará a partir de las 17:00 horas en playa La Ropa. Las parejas interesadas en participar en esta jornada deberán presentar los requisitos siguientes: Solicitud de matrimonio, acta de nacimiento e identificación oficial de ambos contrayentes, certificado médico prenupcial, constancia de no registro de matrimonio, en caso de haber nacido en otro estado, y cuatro testigos.

ANZ
AGENCIA DE NOTICIAS ZIHUATANEJO

7 DE FEBRERO DE 2023
Facebook: Agencia de Noticias Zihuatanejo

Cierra Ixtapa-Zihuatanejo el fin de semana largo con 75.0 por ciento de ocupación y una derrama de más de 100 mdp



MIJAIL ABARCA

ZIHUATANEJO, GRO (7 DE FEBRERO DEL 2023)

Ixtapa-Zihuatanejo registró una ocupación general del 75.0 por ciento, por todas las hospederías de la zona, para cerrar el fin de semana largo alusivo al aniversario de la Constitución Mexicana de 1917.

Cabe destacar que con estos números, esta ciudad y puerto continua en la preferencia de turistas y extranjeros. La derrama economica que se generó para el binomio de playa estos días de asueto, fue de 123 millones de pesos, según datos de la Secretaría de Turismo de Guerrero (SECTUR GRO)

En este sentido, el prestador de servicios turísticos de Playa Las Gatas, Edwin Vargas, informó que tanto en dicho balneario, como en el resto de las playas locales, se han obtenido buenas ventas en los distintos servicios, que se ofrecen, lo cuál, dijo, es sano, puesto que la derrama economica beneficia a todos en el municipio, de manera directa e indirecta, así como a municipios aledaños "muchísimo movimiento, mucha gente en las principales calles del centro y sobre todo en las playas"

Adjuntó que esto es la ante sala de lo que será una importante temporada de Semana Santa "incluso tenemos reservaciones para esas fechas, sin duda serán de las mejores vacaciones que se han tenido en este destino"



La derrama economica que dejó este fin de semana largo; para Ixtapa fue de 87.6 millones de pesos mientras que Zihuatanejo cerró en 35.4 por ciento. En tanto la ocupación general fue de 62.14 por ciento.

Por separado, este lunes los hoteles de Ixtapa lograron 76.8 por ciento, mientras que los de Zihuatanejo alcanzaron un 65.7 por ciento.

Por otra parte, los tiempos compartidos registraron un 39.9 por ciento.

El puerto de Acapulco promedió 82.3 puntos de capacidad ocupada en sus tres segmentos mientras que el promedio de cuartos ocupados en la ciudad colonial de Taxco fue de 67.8 por ciento.







Percebe, un manjar del mar



En estos momentos hay buena sustracción

Edgar Magaña

ZIHUATANEJO, GRO., A 07 DE FEBRERO DE 2023

El percebe es un producto del mar poco conocido, pero que enamora el paladar de quienes lo prueban por primera vez. Actualmente hay una buena sustracción de este crustáceo que se comercializa en algunas marisquerías de Zihuatanejo.

El percebe crece sobre las rocas batidas por el oleaje y su recolección es complicada debido a la peligrosidad que implica llegar hasta él, en puntos en los que las olas revientan con toda su fuerza. El buzo y restaurantero, Leocadio Cruz Tornez, dijo que en estos momentos hay una buena producción del crustáceo, el cual es el alimento insignia que él ofrece en su establecimiento.

Aunque no es muy conocido, este alimento proveniente del mar no solo es consumido por locales, porque el turismo nacional y el extranjero gustan de su muy peculiar sabor. Aunque a nivel local el ostión, el caracol, el callo de hacha y otras especies marinas gozan de mayor popularidad, poco a poco hay mayor conocimiento del percebe y de lo delicioso que es.

Cruz Tornez agregó que lleva años ofreciendo el crustáceo a sus comensales y este se ha convertido en el platillo estrella.

ANZ AGENCIA DE NOTICIAS ZIHUATANEJO

7 DE FEBRERO DE 2023

Facebook: Agencia de Noticias Zihuatanejo

Recibe Ulises Villamil Valencia reconocimiento por buen manejo e incremento de la recaudación fiscal en el 2022





TRANSFORMANDO GUERRERO GOBIERNO DEL ESTADO 2021 - 2027

SECRETARÍA DE FINANZAS Y ADMINISTRACIÓN

SUBSECRETARÍA DE INGRESOS

SECCIÓN: SUBSECRETARÍA DE INGRESOS
NO. OFICIO: SFA/SI/ 0220/2023
ASUNTO: RESULTADOS DE RECAUDACIÓN 2022

Chilpancingo de los Bravo, Gro, a 30 de enero 2023.
"2023, año de Francisco Villa"

LIC. JUAN ULISES VILLAMIL VALENCIA
AGENCIA FISCAL LA UNIÓN
P R E S E N T E

Con fundamento en el artículo 21, fracción III y VIII; artículo 26, fracción I y V; artículo 27, fracción I y V; artículo 36, fracción III, del Reglamento Interior de la Secretaría de Finanzas y Administración del Gobierno del Estado, se da a conocer el comportamiento de los ingresos que obtuvo la Agencia Fiscal a su digno cargo correspondiente a los meses de enero a diciembre del año en curso, su comparativo con lo programado y recaudado en 2021.

Resultados de recaudación enero-diciembre 2022

Comparativo enero-diciembre 2022 & enero-diciembre 2021
(Pesos)

Recaudación enero-diciembre 2021	Recaudación enero-diciembre 2022	Diferencia	%
47,095,135.74	59,188,293.71	12,093,157.96	25.68

Comparativo recaudado enero-diciembre 2022 & programado enero-diciembre 2022
(pesos)

Programado enero-diciembre 2022	Recaudación enero-diciembre 2022	Diferencia	%
44,637,557.15	59,188,293.71	14,550,736.56	24.58

Por los resultados obtenidos en el ejercicio Fiscal 2022 de su Agencia, se le hace un reconocimiento extensivo.

Asimismo, se le invita a seguir conduciéndose bajo los principios y valores que hace menciona el artículo 19 de la Ley Orgánica de la Administración Pública del Estado de Guerrero 442.

Sin otro asunto en particular, aprovecho la ocasión para enviarle un cordial saludo.

ATENTAMENTE

L.C. BENJAMÍN VALENZO CANTOR
SUBSECRETARIO DE INGRESOS

C.c.p. Mtra. Evelyn Cecia Salgado Pineda.- Gobernadora Constitucional del Estado de Guerrero.- Para su conocimiento. Presente.
C.P.C. Raymundo Segura Estrada.- Secretario de Finanzas y Administración del Estado de Guerrero.- Para su conocimiento. Presente.
Lic. Jorge Castro Santiago.- Encargado de la Dirección General de Recaudación.- Para su conocimiento.- Presente.
Lic. José Valente Serrano Franco.- Director General de Política Fiscal- Para su integración y seguimiento.
*JVSF *LEH

Ignacio Zaragoza esq. 16 de septiembre Col. Centro, C. P. 39000, Chilpancingo, Gro. Edificio Juan Álvarez, Planta Alta.
Tel.: 01 (747) 471. 9117, 01 (747) 471. 9174 Ext. 6196 Conmutador 01 (747) 47 1 9100

> ***"Estando al frente de la dependencia en La Unión aumentó la recaudación en un 25.68 por ciento con respecto al 2021.***

Rogelio Cendejas

LA UNIÓN, GRO- 07 DE FEBRERO DEL 2023

La Secretaría de Finanzas del Gobierno de Guerrero realizó un reconocimiento a Juan Ulises Villamil Valencia, Administrador de esa dependencia en el municipio de La Unión donde se destaca que durante el año 2022, se logró incrementar la recaudación en más de un 25 por ciento con respecto al 2021.

Dicho reconocimiento fue realizado por Benjamín Valenzo Cantor, Subsecretario de Ingresos a través de un documento donde se detallan los números alcanzados por Ulises Villamil al frente de Finanzas de La Unión, en los que se lee que durante el periodo de recaudación del periodo comprendido entre enero a diciembre del 2021, se recaudaron 47 millones 905, 135 pesos, mientras que de enero a diciembre del 2022, se alcanzó la cantidad de 59 millones 188 mil pesos, lo que significa una diferencia de 12 millones 93,157 pesos, traducida en un 25.68 por ciento más que el año anterior.

Por lo anterior, Valenzo Cantor en dicho documento felicitó a Villamil Valencia, o por los resultados obtenidos en el ejercicio fiscal 2022 de su agencia y lo exhortó a seguir conduciéndose bajo los principios y valores que marca el artículo 19 de la Ley Orgánica de la Administración Pública del Estado de Guerrero.


CARNAVAL
PETATLÁN
2023
CONVOCATORIA
CARROS ALEGORICOS
I.-TEMÁTICA
OCEANO Y XIHUACAN (tendrá que contener una mezcla de los dos temas)
II.-CATEGORÍA
LIBRE: podrá participar el público en general, de manera individual o colectiva, como lo son; escuelas, empresas, instituciones, asociaciones, delegaciones, etc., del Municipio de Petatlán
III.-ASPECTOS A CALIFICAR
1. Apego a la temática (30 puntos).
2. Originalidad (30 puntos).
3. Creatividad (20 puntos).
4. Vestimenta (10 puntos).
5. Utilización de materiales reciclados (10 puntos).
IV.- PREMIACIÓN
PRIMER LUGAR $ 25,000.00
SEGUNDO LUGAR $ 15,000.00
TERCER LUGAR $ 10,000.00
V.- LUGAR Y FECHA
El concurso se llevará a cabo el domingo 19 de febrero del año en curso,
Punto de reunión para arranque frente a la Unidad Deportiva Municipal a las 17:00 hrs.
VI.- RECORRIDO
Saldrá del punto de reunión por toda Avenida Independencia hasta la Plaza Municipal, terminando en la calle Ezequiel Cisneros, esquina Av. Juárez.
VII.- INSCRIPCIONES
A partir de la fecha de publicación de la presente convocatoria y cerrándose el día 15 de febrero a las 18:00 horas, en la Dirección de Educación en la Casa de la Cultura del H. Ayuntamiento, ubicada detrás del Palacio Municipal.
VII.- JUNTA PREVIA
Se llevará a cabo el día 17 de febrero a las 10:00 hrs en la casa de la cultura de la cabecera municipal.
PETATLÁN ES PARA TODOS
VIVAMOS LA CIUDAD

ANZ
AGENCIA DE NOTICIAS ZIHUATANEJO

7 DE FEBRERO DE 2023
Facebook: Agencia de Noticias Zihuatanejo



Repunta Guerrero en Turismo y vuelve a brillar con exitoso primer fin de semana largo del 2023

Más de 690 MDP en derrama económica deja el turismo a Guerrero con una ocupación hotelera promedio del 74.8%

Acapulco recibe más visitantes, Ixtapa-Zihuatanejo se posiciona en la preferencia y Taxco de Alarcón casi al cien por ciento en ocupación hotelera

ACAPULCO, GRO., 07 DE FEBRERO DE 2023

En este primer fin de semana largo del 2023 con motivo del 106 Aniversario de la Constitución Política Mexicana; que comprende del sábado 4 al lunes 6 de febrero, los destinos turísticos de Guerrero experimentaron una alta afluencia de visitantes que disfrutaron de los atractivos y productos turísticos de la entidad.

En lo que va del presente año, el estado de Guerrero ha obtenido muy buenos resultados en materia turística; producto del gran trabajo coordinado de los tres órdenes de gobierno con sector turístico y de las atinadas políticas turísticas impulsadas por la gobernadora Evelyn Salgado Pineda. Durante este primer fin de semana largo, Guerrero recibió 104 mil 656 visitantes que generaron una derrama económica de 691.6 millones de pesos; la ocupación hotelera promedio registrada en el estado fue de 74.8%.

Taxco de Alarcón recibió 4 mil 666 visitantes en sus hoteles, causando una derrama económica de 15.3 millones de pesos. La ocupación hotelera promedio registrada en este periodo fue de 67.54 por ciento; cabe señalar que el domingo 5 de febrero el Pueblo Mágico reportó su ocupación más alta en lo que va del año alcanzando el 97%.

Acapulco obtuvo excelentes resultados con una afluencia de 81 mil 722 turistas, que generaron una derrama económica de 553.1 millones de pesos; la ocupación hotelera promedio fue de 75.83 por ciento, destacando durante este fin de semana que la zona Dorada del puerto fue la preferida por los turistas.

En la Costa Grande, el binomio de playa Ixtapa-Zihuatanejo también obtuvo grandes resultados en este "puente vacacional"; Ixtapa registró el mejor promedio de ocupación hotelera de la entidad con un 75.90 por ciento, recibiendo en esta zona a 11 mil 238 turistas, con una derrama económica de 87.6 millones de pesos; por su parte, Zihuatanejo registró la llegada de 7 mil 031 visitantes, con una derrama económica de 35.4 millones de pesos, la ocupación promedio de los cuartos de hotel fue de 62.14%.

Con eventos en puerta muy importantes a realizarse durante este primer trimestre de 2023, como el Abierto Mexicano de Tenis y la participación de Guerrero en el Tianguis Turístico a realizarse en la Ciudad de México, la administración encabezada por la gobernadora Evelyn Salgado Pineda, muestra su compromiso con el desarrollo de la actividad turística en Guerrero.





No se reportan afectaciones tras el sismo de este lunes y dos réplicas con epicentro en Ometepec en la región de Costa Chica

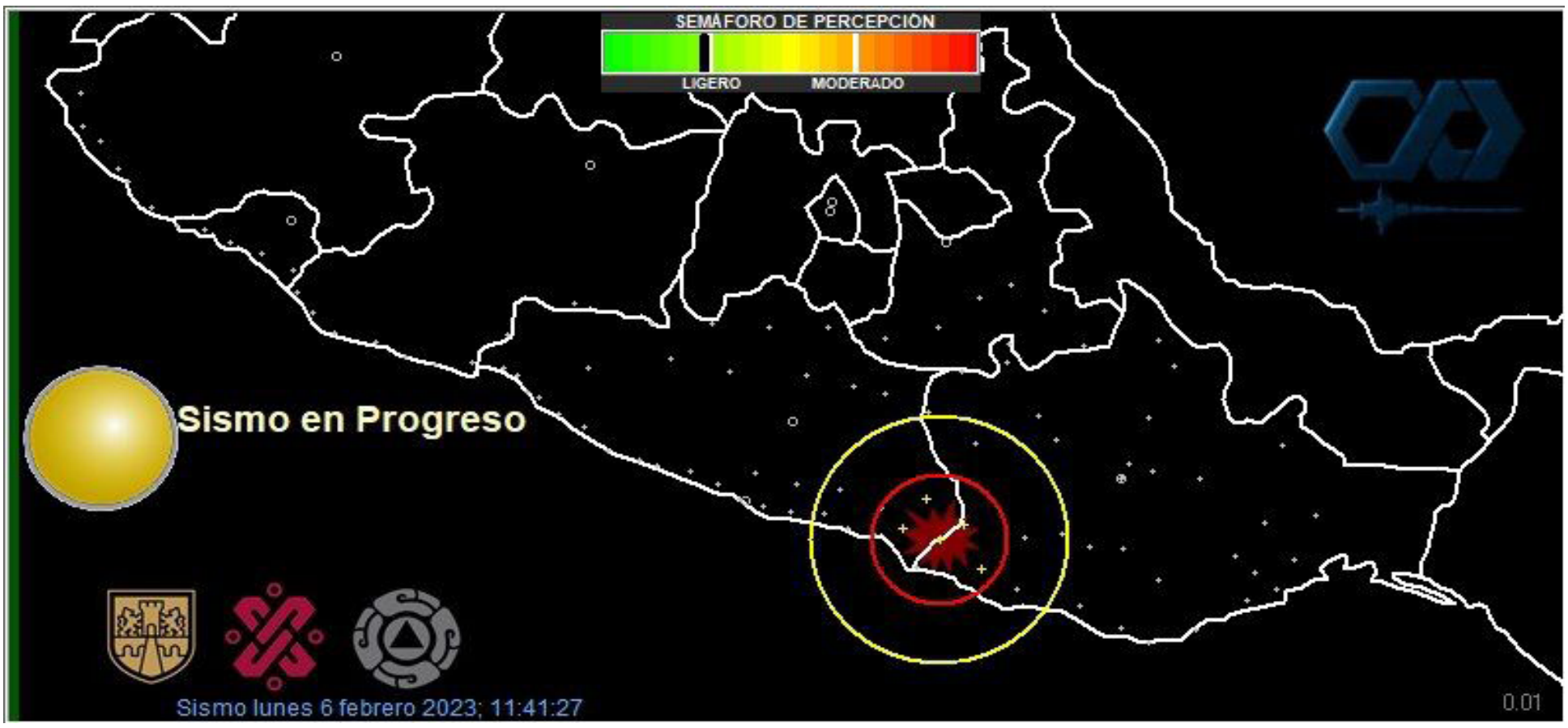

Personal operativo recorre zonas de riesgos para descartar daños

CHILPANCINGO, GRO., 07 DE FEBRERO DE 2023

Luego del sismo de magnitud 4.6 con epicentro en Pinotepa Nacional, personal operativo de la Secretaría de Gestión Integral de Riesgos y Protección Civil Guerrero activó los protocolos de seguridad en los municipios cercanos al origen del movimiento telúrico, a fin de descartar riesgos para la población.

Por instrucciones de la gobernadora Evelyn Salgado Pineda, personal de esta secretaría inició recorridos preventivos en el municipio de Ometepec, para verificar posibles daños en edificios públicos, como el de la Secretaría de Finanzas y el Hospital de Especialidades, donde se reportó la evacuación de personas.

De acuerdo con el último corte del Servicio Sismológico Nacional, el sismo de magnitud 4.6 tuvo su epicentro a 17 kilómetros al Noroeste de Pinotepa Nacional, en el vecino estado de Oaxaca; mismo que se percibió de ligero a moderado en Ometepec, Igualapa, Cuajinicuilapa, Azoyú, Tlacoachistlahuca, Xochistlahuaca y Juchitán.

Luego del sismo se han registrado dos réplicas de magnitudes 4.3 y 4.1, ambas con epicentro a 26 kilómetros al Sureste de Ometepec, hasta el momento sin reporte de afectaciones.

Se registran 207 casos activos de Covid-19, en Guerrero

CHILPANCINGO, GRO., 07 DE FEBRERO 2023

Al 05 de febrero, la Secretaría de Salud Guerrero (SSG) reporta 207 casos activos de Covid-19, de los cuales uno se confirmó en las últimas 24 horas, por lo que reiteró el llamado a la población a mantener las medidas preventivas.

Al presentar el informe técnico diario sobre el estado de la pandemia en Guerrero, la SSG informó que la entidad acumula 118,492 casos confirmados y 6,874 defunciones, e insistió en el llamado a mantener las medidas preventivas para evitar el aumento de contagios del virus SARS-CoV-2.

La SSG detalló que Guerrero registra casos activos en 20 municipios, siendo los principales Acapulco, 88; Chilpancingo, 67; Chilapa, 10; Zihuatanejo, 7; Iguala, 6; Tlapa, 6; Taxco, 5; Arcelia, 2; Eduardo Neri, 2; y Mochitlán, 2.

La Secretaría de Salud reitera a la población seguir con las medidas preventivas como el uso correcto de cubrebocas en espacios cerrados y abiertos, sana distancia de 1.5 metros, lavado de manos constante con agua y jabón y/o desinfección con alcohol en gel al 70%, además de evitar aglomeraciones.



ANZ
AGENCIA DE NOTICIAS ZIHUATANEJO

7 DE FEBRERO DE 2023
Facebook: Agencia de Noticias Zihuatanejo

Intentó García Luna vender Pegasus a Gobierno de Moreira

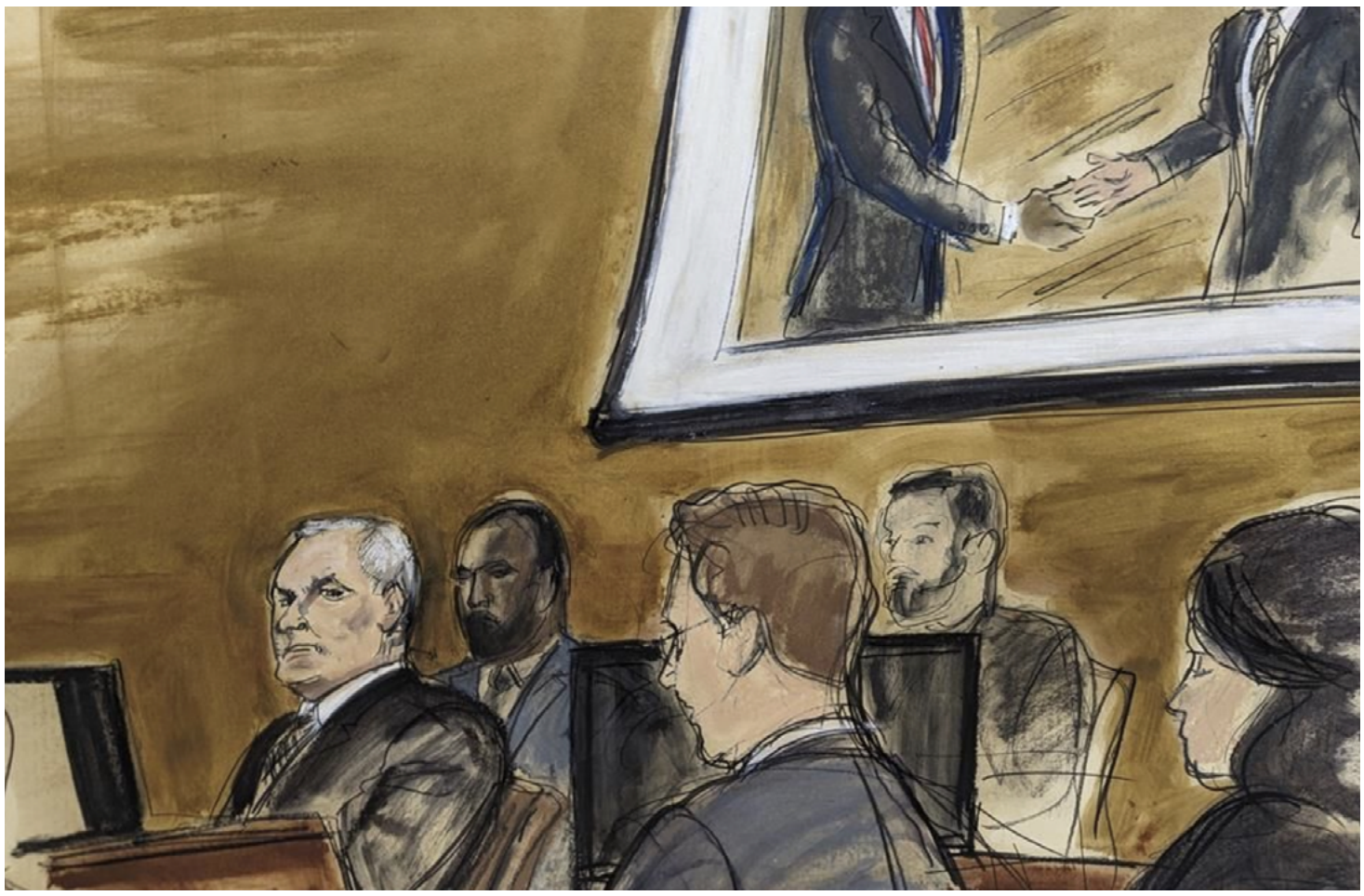

NUEVA YORK, ESTADOS UNIDOS

Héctor Villarreal Hernández, ex tesorero de Humberto Moreira en Coahuila, dijo durante el juicio de Genaro García Luna, que conoció al ex Secretario de Seguridad Pública en 2008, cuando este intentó vender el sistema de espionaje Pegasus a la entidad.

Pegasus es un software desarrollado por una empresa israelí que permite acceder remotamente a un teléfono celular y obtener su información personal.

Existen reportes de que Pegasus ha sido usado para espiar a periodistas y figuras políticas, sin embargo, esto no se ha mencionado durante el juicio.

Villarreal, quien en Estados Unidos se declaró culpable de lavado de dinero, detalló la manera en que durante el mandato de Humberto Moreira (2005-2011) se desviaron recursos públicos para financiar campañas políticas y la compra de bienes inmuebles.

El ex funcionario dijo que se asignaban los contratos a empresas con las que previamente habían convenido un arreglo, el cual consistían en que estas compañías tenían que entregar parte de los recursos pagados a personas físicas o morales que les indicaba Moreira.

Aplauden Córdova y legisladores discurso de Piña ante AMLO

CD. DE MÉXICO

Legisladores de oposición y el consejero presidente del INE, Lorenzo Córdova, celebraron el discurso de la presidenta de la Suprema Corte de Justicia de la Nación (SCJN), Norma Piña, quien ayer, en el marco del aniversario de la Constitución, demandó respeto al Poder Judicial.

A través de sus redes, Córdova calificó como gran discurso el dado ayer por la Ministra presidenta, quien en el marco de las críticas lanzadas por el Presidente Andrés Manuel López Obrador, demandó también que se califique a los jueces sólo por sus resoluciones y no por otros criterios.

"Gran discurso de la Ministra Norma Piña, Presidenta de la @SCJN, ayer en Querétaro, resaltando la #IndependenciaJudicial como principio central de la vida democrática, en tiempos en los hay quienes ven en la Constitución algo prescindible en aras de sus intereses políticos", indicó.

El coordinador de Movimiento Ciudadano, Jorge Álvarez Máynez, consideró el discurso de Piña como un gesto republicano.

Recordó que la polémica suscitada la semana pasada con el presidente de la Cámara de Diputados, el panista Santiago Creel, en el marco de la instalación del Congreso General, fue para reclamarle que se comportara como el representante de un poder y de todas las fuerzas políticas.

No obstante, señaló que el Presidente no le dispensa ese trato a los representantes de los otros poderes.

Álvarez Máynez indicó que ante ello, cobra relevancia el discurso y el acto simbólico de la Ministra de no recibir de pie al Mandatario federal.

"Que sea así justo en la conmemoración de la Constitución, es un acto que no debemos de mirar por encima del hombro. Por eso el discurso, más el acto simbólico, cobra relevancia. El Presidente no puede colocar a los poderes por debajo de sus subordinados. Ni en los actos ni en sus acciones", afirmó.

Para el vicecoordinador del PAN, Jorge Triana, la actitud de la Ministra Piña es tranquilizadora, porque fortalece la división de poderes.

El panista consideró que a juzgar por el acto de ayer, hay una enorme diferencia



entre la sumisión del ex presidente de la Suprema Corte, Arturo Zaldívar y su sucesora.

"Tranquiliza mucho ver que se fortalece la división de poderes. Hay una diferencia enorme entre la presidencia sumisa de Zaldívar y la entereza y dignidad que hasta ahora ha mostrado la Ministra Piña. Ojalá y siga por esa vía", expresó.

El priista Xavier González Zirión consideró que la Ministra presidenta actuó con gran dignidad, al proteger la independencia del Poder Judicial que ha sido objeto de diversas arremetidas del Presidente.

El legislador dijo que Piña es una gran mujer con una amplia trayectoria y sin cola que le pisen, lo que le da la posibilidad de realmente defender al Poder Judicial, como ya lo está haciendo.

Sobre todo, señaló, ante una Presidencia que en su recta final comenzara a debilitarse y que, por lo tanto, quiere el control del INE y de las elecciones.

"La presidenta de la Suprema Corte está actuando con gran dignidad, protegiendo la independencia del Poder Judicial de todas las arremetidas del Presidente, algunas visibles y algunas en lo oscurito", afirmó.

Debutará Real Madrid en Mundial sin Benzema y ni Courtois



MADRID, ESPAÑA

El Real Madrid anunció este lunes que viaja al Mundial de Clubes de Marruecos con una nómina de 22 jugadores en la que no están por lesión su portero titular Thibaut Courtois ni el Balón de Oro Karim Benzema.

El delantero francés sufrió una sobrecarga muscular el jueves en el triunfo 2-0 ante el Valencia, mientras que Courtois sintió molestias en el muslo en el calentamiento el domingo antes de que su equipo perdiera 1-0 en Mallorca.

Tampoco están en la convocatoria el brasileño Eder Militao, el francés Ferland Mendy y el belga Eden Hazard, con problemas físicos.

Courtois será sustituido el miércoles en Rabat en semifinales ante el Al Ahly egipcio por el ucraniano Andriy Lunin, quien está acompañado en Marruecos por Luis López y Lucas Cañizares, hijo del antiguo portero del equipo blanco y de la selección española Santiago Cañizares.

El técnico Carlo Ancelotti recuperó recientemente al austriaco David Alaba y al francés Aurelien Tchouameni, quienes también han estado lesionados.

Manchester City habría infringido reglas financieras

LONDRES, INGLATERRA

El Manchester City fue enviado por la Premier League ante una comisión independiente que estará encargada de examinar posibles infracciones a las reglas financieras desde la temporada 2009-10, anunció este lunes la instancia organizadora del campeonato de Inglaterra.

"Manchester City está sorprendido por la publicación de estas presuntas violaciones de reglas de la Premier League, especialmente teniendo en cuenta el importante compromiso y la gran cantidad de documentos detallados entregados", reaccionó el club en un comunicado.

De acuerdo con el reglamento de la Premier League, la formación del norte de Inglaterra incurre en sanciones que van de la simple reprimenda a la exclusión del campeonato, pasando por la retirada de puntos, si la comisión lo declara culpable.

Esta última también puede condicionar las sanciones, que pueden ser recurridas, a la realización de acciones correctoras en un plazo determinado.

Según la Premier League, el actual campeón de liga habría infringido las reglas del organismo que exigen el suministro "en buena fe" de "informaciones financieras exactas dando una imagen fiel de la situación financiera del club", que pertenece a un consorcio emiratí desde 2008.

La Premier League declaró que las informaciones financieras precisas requeridas concernían "los ingresos (incluidos los de patrocinadores), sus partes ligadas y sus costes de explotación".

Otra parte trata también de las presuntas violaciones de las reglas de la Premier League que exigen que los clubes estén conformes a las reglas del fair-play financiero (FFP) de la UEFA.

En febrero de 2020, el Manchester City fue suspendido de las competiciones de la UEFA durante dos años por la instancia dirigente del futbol europeo por "graves infracciones" de sus reglas FFP, pero la sanción fue anulada por el Tribunal Arbitral del Deporte (TAS).

Una segunda serie de infracciones repertoriadas, en relación con las temporadas que van de la 2009-10 a la 2012-13, hace referencia a una presunta violación de las reglas "que obligan a un club miembro a incluir todos los detalles de la remuneración del mánager" y los de sus jugadores.



Entre diciembre de 2009 y mayo de 2013, el técnico del club era el italiano Roberto Mancini, actual seleccionador de la Nazionale.

SOSPECHA DE UN CENTENAR DE INFRACCIONES

Desde diciembre de 2018, el club habría infringido las reglas de la liga que exigió que sus miembros cooperasen y ayudasen a la Premier League en sus investigaciones.

Se sospecha que el club ha podido cometer en total más de un centenar de infracciones.

ANZ
AGENCIA DE NOTICIAS ZIHUATANEJO

7 DE FEBRERO DE 2023
Facebook: Agencia de Noticias Zihuatanejo

Alejandro Fernández es captado ebrio en concierto



Alejandro Fernández fue captado en aparente estado de ebriedad, durante su presentación en el Palenque de la Feria León 2023.

En los diversos videos que se hicieron virales, se ve a El Potrillo entonando algunas canciones con letras que por momentos no se entienden.

Otros asistentes aseguran que tenía la mirada hacia el suelo, que por momentos perdió el equilibrio, que colocaba el micrófono muy cerca de los instrumentos musicales al interpretar temas como "La Mitad que me Faltaba", "Me Dediqué a Perderte" y "Hoy tengo Ganas de ti".

El hijo menor de Vicente Fernández no se ha pronunciado sobre los videos, pero sí compartió algunas fotos y mensajes en sus redes sociales sobre esa noche.

"Una chamarra de mezclilla, proveniente de las maravillosas manos de una chica que amablemente se acercó al ruedo para obsequiármela, desencadenó una serie de memorias de tiempos en los que el mundo brillaba un poco más y todo parecía más simple.

"El viejo nos enseñaba a crecer y nosotros aprendíamos cada lección Y cuántas nos siguen llegando, aún después de su partida", posteó en Instagram.

Las imágenes han dividivo los comentarios de internautas, mientras unos aseguran que podría estar atravesando un difícil momento, otros critican su falta de profesionalismo.

En otra publicación que compartió se le ve con su hijo Alex Fernández.

"Les comparto un momento muy especial de lo que vivimos anoche en la segunda fecha del Palenque de León México #AFHechoEnMexico. Puro amor y recuerdos de los buenos en la tierra donde 'la vida no vale nada'".

Bailes, risas y felicitaciones: lo que no se vio del Grammy

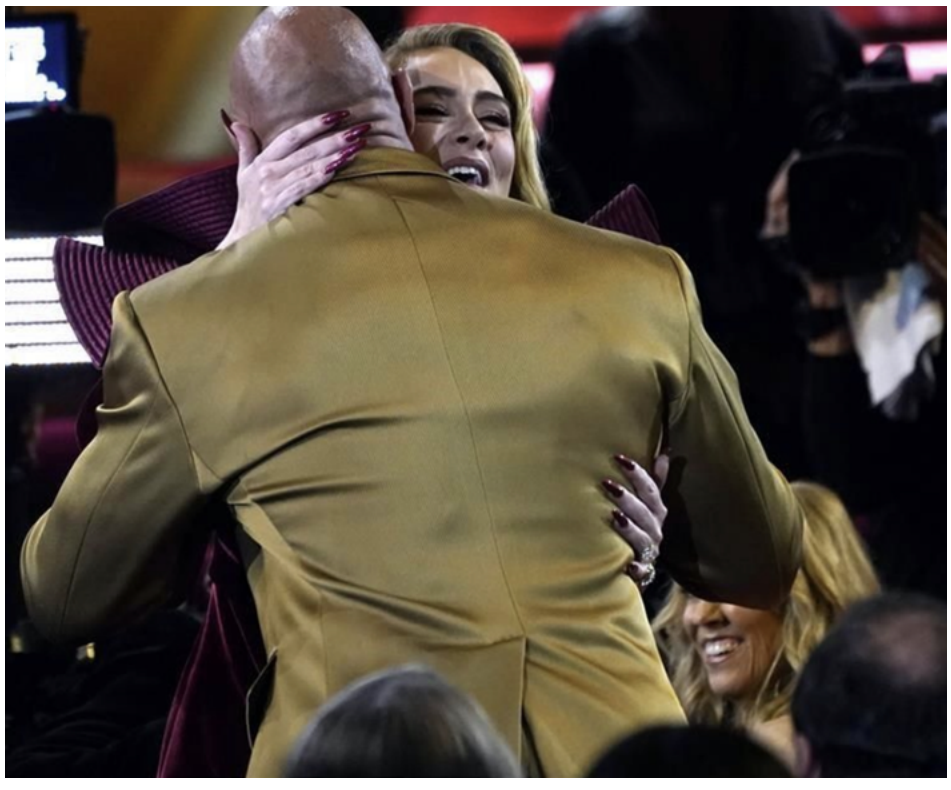

CD. DE MÉXICO

La transmisión en vivo de los Grammy 2023 sorprendió a muchos, pero lo que ocurrió fuera de la transmisión también dejó muchos momentos memorables.

Luego de tres años que no se realizaba una fiesta en grande, el Crypto.com Arena en Los Ángeles se convirtió en el espacio en el que los nominados vivieron de todo.

"Lizzo fue fue vista tomando fotos cerca de su mesa antes de que la multitud de A-listers se reuniera en sus asientos asignados después de caminar por la alfombra roja.

"Le mostró a Harry Styles un gran apoyo a lo largo de la noche saltando con entusiasmo mientras él obtenía múltiples victorias, incluido el Álbum del año. Los dos fueron vistos tomando un montón de fotos juntos y animándose después de sus actuaciones", reportó Page Six.

La cantante de "Good as Hell" también compartió instantáneas de sí misma posando con Beyoncé y su mejor amiga en la entrega de premios, Adele, con quien no paró de reír, aseguró People.

Durante las pausas comerciales, Page Six vio a muchas celebridades mezclándose, especialmente Machine Gun Kelly, quien parecía ser el amigo de todos.

El rockero de "Bloody Valentine" estaba constantemente fuera de su asiento, charlando y saludando a casi todos los artistas de la multitud VIP, incluida la leyenda del rap Jay-Z.

Y sin duda un par que llamó la tención de la noche fueron Taylor Swift y Harry Styles, quienes fueron pareja hace algùn tiempo y volvieron a reunirse en público nuevamente.

"Vimos a Swift, elegante con un look deslumbrante de Roberto Cavalli , acercarse a la mesa de Styles durante una pausa comercial. La cantante de "Midnights" incluso le dio unas palmaditas en la espalda a Styles, aparentemente para felicitarlo, antes de regresar a su propio asiento junto al productor Jack Antonoff.

"Y aunque Swift fue una diva del baile toda la noche, la atrapamos sacando sus mejores movimientos de la entrega de premios mientras Styles interpretaba "As It Was" de su álbum ganador del Grammy Harry's House", narraron fuentes a Page Six.

INCENDIO CONSUME PASTIZALES EN HUERTA DE COCOS







ZIHUATANEJO, GRO. - 07 DE FEBRERO DEL 2023

El personal de la dirección municipal de Bomberos se movilizó por el reporte de un incendio de pastizales, cascara de cocos y palpa en una huerta de cocotero, en el bulevar que dirige al Aeropuerto de Zihuatanejo, cerca de la unidad habitacional Fragata.

Fue la mañana de este lunes, cuando los Bomberos salieron en sus camiones cisterna para apagar las llamas que se propagaban en una huerta de cocos, siniestro que produjo una gran cantidad de humo que se disperso en el bulevar y por el mencionado fraccionamiento.

Los Bomberos apagaron las llamas, pero por la tarde de nueva cuenta tuvieron que acudir a enfriar la zona en que se produjo el incendio, puesto a que se volvió a prender y por el tipo de material que se quemaba, el fuego avanzaba rápido y producía una gigantesca columna de humo gris.

De nueva cuenta los Bomberos controlaron la situación, además dieron recomendaciones a los que habitaban esa zona para que tuvieran cuidado al realizar una “quema controlada”.

ANZ
AGENCIA DE NOTICIAS ZIHUATANEJO

7 DE FEBRERO DE 2023
Facebook: Agencia de Noticias Zihuatanejo

MUERE AUTOMOVILISTA AL ESTRELLARSE CON UN AUTOBÚS



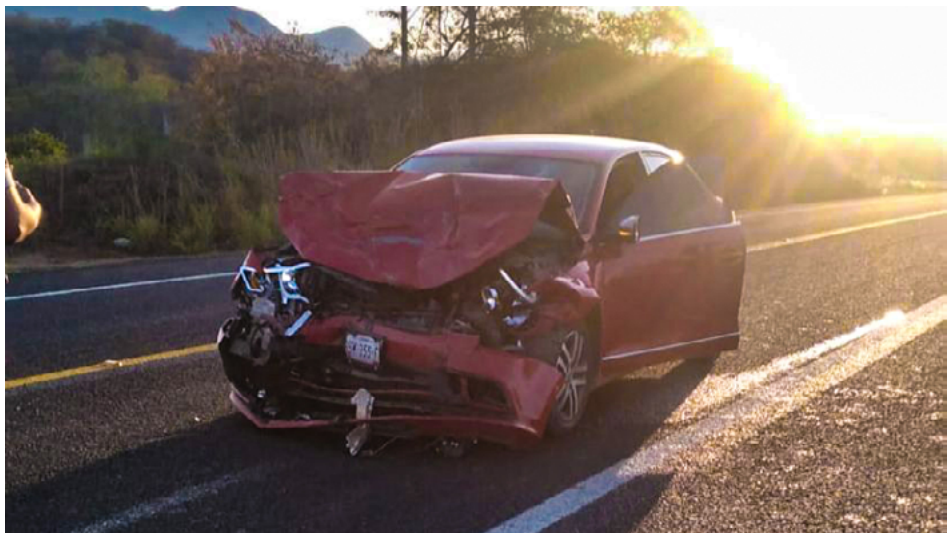

ZIHUATANEJO, GRO. - 07 DE FEBRERO DEL 2023

Un conductor pereció tras chocar de frente contra un autobús en la carretera federal Zihuatanejo-Lázaro Cárdenas, en el poblado de La Piedra, municipio de La Unión Guerrero.

Fue alrededor de las 06 horas de este lunes, cuando el conductor de un Volkswagen Jetta, rojo, con placas de Guerrero, rebasó con raya contínua y se encontró de frente con el autobús de la línea Primera Plus, procedente de Morelia, Michoacán, con destino al puerto de Zihuatanejo.

El conductor fallecido fue identificado como Huber Rosales Galeana, de 44 años, quien tuviera su domicilio en la comunidad El Naranjito, municipio de La Unión.

La zona fue acordonada por las corporaciones de seguridad, donde estaba el Jetta con el conductor muerto, así como el autobús, luego arribó el personal de la Fiscalía General del Estado (FGE) para que procediera con las diligencias correspondientes.

Al final, el cuerpo inerte de Huber fue trasladado al Servicio Médico Forense (Semefo) para la aplicación de los estudios de ley, mientras que los vehículos fueron remitidos al corralón.

Atacan a balazos a carnicero en mercado municipal de Iguala

> *La víctima muere cuando es atendida en un hospital.*

Víctor Mateo/Colaboración especial

IGUALA, GRO., 07 DE FEBRERO DE 2023

Un hombre de oficio carnicero fue atacado y herido a balazos este lunes dentro su negocio ubicado en el mercado municipal Adrián Castrejón, quien murió minutos más tarde cuando era atendido en un hospital.

Fue alrededor de las 14:30 horas que las autoridades recibieron un reporte al sistema de emergencias 911 sobre el ataque, por lo que al lugar llegaron autoridades policiacas de los tres órdenes de gobierno.

Sin embargo en local hallaron varios casquillos calibre 9 milímetros, los cuales fueron asegurados para las investigaciones correspondientes.

Se informó que la víctima respondía al nombre de Esteban de aproximadamente 50 años.

Trabajadores de la Fiscalía se encargaron de hacer las diligencias de ley; por último se ordenó que el cadáver fuera trasladado a instalaciones del Servicio Médico Forense (Semego).



