

Disfruta Óscar Jiménez su etapa de titular con América

ANZ

DIARIO DIGITAL

ZIHUATANEJO, GUERRERO / DIRECTOR GENERAL: ROGELIO CENDEJAS ROSALES
TEL: 755 101-9983 / LUNES 6 DE FEBRERO DE 2023

ARRANCA EXPO FERIA LA UNIÓN 2023

Presidente Crescencio Reyes encabeza desfile en cabecera municipal



La fiesta a San Felipe de Jesús congregó a unionenses de todas partes

Gobierno de Zihuatanejo impulsa el sector cafetalero, con el primer evento de Cata, Degustación y exposición de Café.

Presidente Jorge Sánchez reconoce la importante de dar a conocer este tipo de actividades.

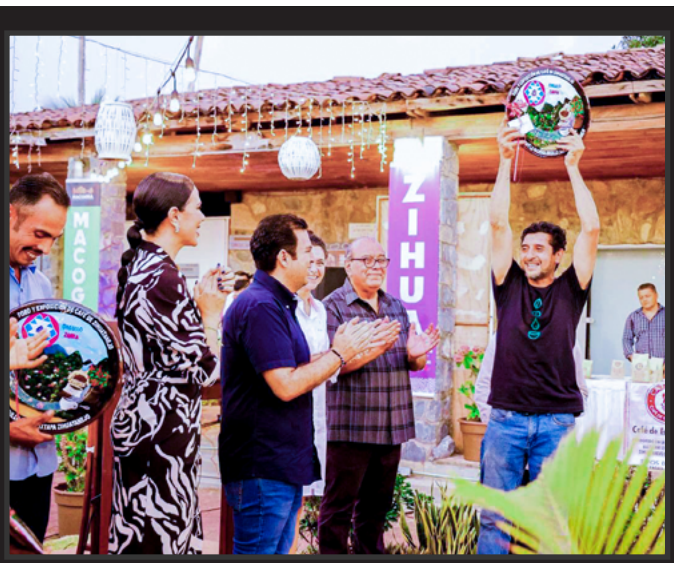

Avances

- Con turismo extranjero aumentó 50 por ciento la actividad en marisquerías
- DIF Zihuatanejo apoyará con pelucas oncológicas a mujeres que luchan contra el cáncer
- Un puerto de carga y un ferrocarril, proyectos viables para Guerrero: Walton
- Repunte de ocupación turística para destinos turísticos de La Unión, este fin de semana largo

ANZ
AGENCIA DE NOTICIAS ZIHUATANEJO

6 DE FEBRERO DE 2023
Facebook: Agencia de Noticias Zihuatanejo



Con turismo extranjero aumentó 50 por ciento la actividad en marisquerías





Edgar Magaña

ZIHUATANEJO, GRO., A 06 DE FEBRERO DE 2023

El regreso del turismo extranjero después de la pandemia ha traído un incremento del 50 por ciento en la actividad de las marisquerías de Ixtapa-Zihuatanejo.

El buzo y restaurantero, Leocadio Cruz Tornez, informó que desde finales de 2022 el turismo canadiense y el estadounidense aumentó su presencia y esto se refleja en los restaurantes y marisquerías del doble destino. Recordó que en 2020 y 2021 la llegada de extranjeros era muy inferior a la de este 2023 como consecuencia de la pandemia por Covid-19.

"Estamos contentos porque nos están visitando después de un tiempo en que estuvieron ausentes. La actual temporada ha superado las expectativas que se tenían". Entre los alimentos del mar más solicitados por los extranjeros se encuentran: la langosta y diferentes tipos de pescado. "Ellos llegan a las cinco o seis de la tarde todos los días", reiteró en torno a los comensales provenientes de diversos puntos de Canadá y de los Estados Unidos.

Actualmente hay una buena captura de pulpo, percebe, pez vela y dorado, de los productos que más le gustan al turista nacional. Cabe destacar que el aumento en la actividad de marisquerías y restaurantes es sinónimo de la recuperación que se está dando entre los diferentes sectores dependientes del turismo, los cuales padecieron a causa de la pandemia.

Hay acuerdos con taxistas para evitar bloqueos

Edgar Magaña.

ZIHUATANEJO, GRO., A 06 DE FEBRERO DE 2023

El director de los hoteles Azul Ixtapa, Luis Castañeda Muñoz, aseguró que se tiene un acuerdo con los taxistas para evitar bloqueos a camionetas transportadoras de turismo.

En abril del año pasado se registraron una serie de bloqueos afuera de los hoteles Azul Ixtapa, debido a que los trabajadores del volante aseguraron que se estaba dando una competencia desleal con las camionetas transportadoras de turismo. En aquel momento los taxistas aseguraron que estos vehículos no contaban con los permisos para llevar huéspedes del hotel al Aeropuerto Internacional de Ixtapa-Zihuatanejo.

Sin embargo, en estos momentos se tiene un acuerdo para evitar que se presente de nuevo esta situación. Brevemente, Castañeda Muñoz, externó que la desición se tomó en favor del turismo y con el objetivo de brindar el mejor servicio posible a los visitantes.

Según el propio gremio del transporte liviano, desde enero la actividad taxista se mantiene hasta en un 80 por ciento la mayor parte de la semana gracias a la llegada de turismo extranjero y de turismo procedente de diferentes puntos de la república mexicana.





ANZ
AGENCIA DE NOTICIAS ZIHUATANEJO

6 DE FEBRERO DE 2023
Facebook: Agencia de Noticias Zihuatanejo



Un puerto de carga y un ferrocarril, proyectos viables para Guerrero: Walton

> *También respaldó a Marcelo Ebrard por su trayectoria*

Edgar Magaña

ZIHUATANEJO, GRO., A 06 DE FEBRERO DE 2023

El ex presidente de Acapulco, Luis Walton Aburto, declaró que todavía es viable crear un puerto de carga y un ferrocarril en Guerrero, lo cual ayudaría a mejorar la economía de las personas en la entidad.

En el marco de "Encuentros para el Futuro de Guerrero", este sábado varios ciudadanos de la Costa Grande realizaron ponencias en el foro que tuvo como objetivo conocer las propuestas que ayuden a mejorar las condiciones de educación, seguridad, infraestructura y desarrollo en el estado.

Previo a las participaciones ciudadanas, Walton Aburto puso como ejemplo el declive en materia turística que ha registrado Acapulco en los últimos años. Aseguró que de recibir el 75 por ciento del turismo extranjero a nivel nacional, ahora solo recibe el 2 por ciento por temas como el de la inseguridad.

En entrevista con reporteros, el también ex candidato a la gubernatura de Guerrero, dijo que la entidad requiere de un puerto de carga y de un ferrocarril. Externó que el puerto es viable porque del otro lado del Pacífico se tiene a Japón, Australia, Corea del Sur y otros países con los cuales hay posibilidades de un intercambio comercial. Externó que para ello se necesita que el gobierno federal haga una inversión a largo plazo, a sabiendas de que en estos momentos no hay recursos para invertir en este tipo de obras.

Sin embargo, insistió en que se puede hacer una proyección a 8 o 10 años para que se concluyan en ese tiempo y no hacerlo todo de una sola vez. En el tema político, Luis Walton comentó que se trabaja en posicionar a Marcelo Ebrard, quien es uno de los personajes en los primeros lugares para la presidencia de México.

Ante los asistentes, reconoció cada una de las virtudes del también ex jefe de gobierno de la Ciudad de México, quien se ha destacado a nivel internacional como canciller, motivo por el que ha recibido reconocimientos en lugares como los Estados Unidos.





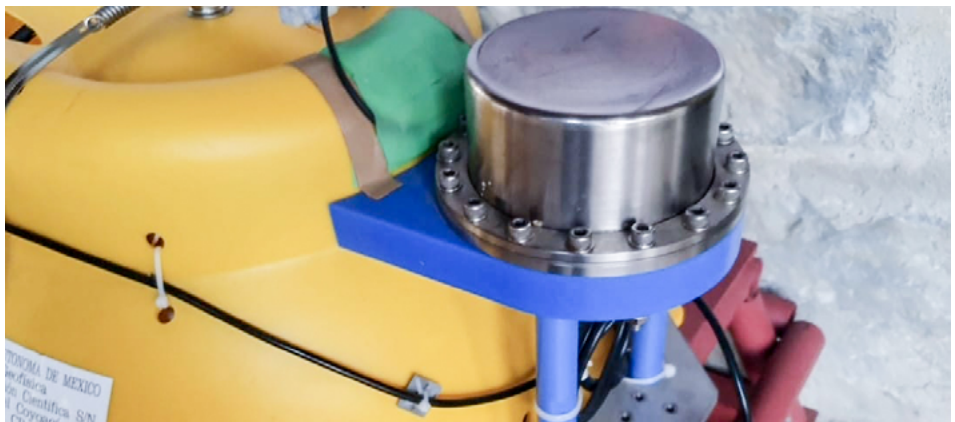

En el museo la cápsula usada en estudio de sismos y tsunamis en Océano Pacifico

> *Fue donada por científicos japoneses y mexicanos*

Mijail Abarca

ZIHUATANEJO, GRO. (03 DE FEBRERO DE 2023

Una de las cápsulas usadas en el Océano Pacifico como parte del estudio para reducir riesgos de desastres por sismos y tsunamis, puede ser observada en el Museo Arqueológico de la Costa Grande.

Ese aparato fue donado por la Universidad Nacional Autónoma de México (UNAM), la Agencia de Cooperación Internacional de Japón (JICA) y Consejo Nacional de Prevención de Desastres (CENAPRED), cuyos científicos realizaron el estudio en la franja del Pacifico Mexicano en especial en la brecha de Guerrero.

En la muestra además hay fotografías sobre las diversas fases del proyecto, donde se puede ver el barco y maniobras de inmersión, entre otras.

El Director de Protección Civil y Bomberos de Zihuatanejo, Jorge Cervantes Alvarez, invitó a los ciudadanos en general a que acudan al museo ubicado en andador Paseo del Pescador, "para que conozcan el tipo de cápsulas que se usaron en el buque "Puma" de la UNAM para hacer los monitoreos en la brecha de Guerrero".

Recordó que el proyecto SATREPS fue realizado para obtener información con un barrido y mapeo sobre los riesgos que existen o pudieran originarse y determinar acciones en caso de un sismo grande.

DIF Zihuatanejo apoyará con pelucas oncológicas a mujeres que luchan contra el cáncer





ZIHUATANEJO, GRO- 06 DE FEBRERO DEL 2023

La presidenta honoraria del DIF Zihuatanejo, Lizette Tapia Castro, hizo el compromiso de hacer lo necesario para hacer llegar a niñas y mujeres del municipio que luchan contra el cáncer, 13 pelucas oncológicas que fueron elaboradas durante el curso de capacitación dirigido a las maestras que prestan sus servicios en los Centros de Desarrollo Comunitario que operan en colonias y comunidades del municipio.

Al reconocer la habilidad de quienes se encargaron de la elaboración de dichas pelucas oncológicas, a través de un proceso artesanal de selección y tejido a mano, la primera trabajadora social de Zihuatanejo de Azueta expresó su agradecimiento a las maestras de los CDC, por el tiempo invertido, la voluntad y el amor con que hicieron este importante trabajo.

"En el DIF Zihuatanejo haremos lo propio para que estas pelucas lleguen a las personas indicadas que hoy luchan con esta enfermedad, y así cumplir con el noble propósito de generar una sonrisa de seguridad y plenitud en nuestras niñas y mujeres que están pasando por la lucha contra el cáncer", manifestó Lizette Tapia Castro.

Cabe resaltar que también la presidenta honoraria del DIF Municipal agradeció la solidaridad de todas las personas que donaron su cabello en la campaña denominada "Trenzando Amor", durante la cual se logró la recolección de 120 coletas.

Gobierno de Zihuatanejo impulsa el sector cafetalero, con el primer evento de Cata, Degustación y exposición de Café.

"Presidente Jorge Sánchez reconoce la importante de dar a conocer este tipo de actividades.

ZIHUATANEJO, GRO- 06 DE FEBRERO DEL 2023

Al asistir al evento de Cata, Degustación y exposición del café de Zihuatanejo, que se desarrolló en el Museo Arqueológico de la Costa Grande el pasado sábado, el presidente municipal Jorge Sánchez Allec, subrayó que es de vital importancia resaltar las actividades económicas del municipio, "y más que las conozcamos, porque de pronto podríamos pensar quiénes somos de la Costa Grande, que el único lugar donde hay café en esta región es Atoyac y estamos equivocados, porque Zihuatanejo, precisamente en una comunidad serrana que se llama la Leyva Mancilla, es uno de los productores de los mejores cafés de México y sin lugar a dudas para nosotros hacer este esfuerzo de resaltar esta actividad económica vale mucho la pena".

Acompañado por su esposa, Lizette Tapia Castro, presidente honoraria del DIF Zihuatanejo, el alcalde de Zihuatanejo agradeció a la directora de Desarrollo Económico, Evelin Valdovinos, que haya organizado esta importante presentación que resalta la actividad cafetalera en nuestro municipio, donde productores y empresarios, así como locales y turistas que gustan de este producto; "tengan la oportunidad de degustar, de conocer, de explorar el café aquí en el Museo Arqueológico de la Costa Grande".

En su intervención la directora de Desarrollo Económico, Evelin Valdovinos, resaltó que se determinó llevar a cabo este evento con este sector, "Principalmente por la derrama económica que aporta y por la cantidad de empleos que genera para las mujeres y hombres", enfatizó y a todos los asistentes los invitó a que; "disfruten mucho este evento, pregunten, acérquense y sobre todo llévense todo el aroma posible, que esto huela a café". Finalizó.





ANZ
AGENCIA DE NOTICIAS ZIHUATANEJO

6 DE FEBRERO DE 2023
Facebook: Agencia de Noticias Zihuatanejo

Servicios Públicos mantiene cada día un Zihua al 100





ZIHUATANEJO, GRO- 06 DE FEBRERO DEL 2023

Por indicaciones del presidente Jorge Sánchez Allec y con el objetivo que la infraestructura vial de Zihuatanejo se mantenga en las mejores condiciones, personal del área de Mejoramiento Urbano de la dirección de Servicios Públicos ha intensificado los trabajos de elaboración de topes y tapas de registros.

Tras informar lo anterior, el titular de la citada dependencia, David Luna Bravo, precisó que a la fecha se han atendido las calles de la Col. Agua de Correa con dos topes y calle Miguel Hidalgo de la comunidad El Coacoyul con dos topes y la elaboración así como su colocación de tapas de registro en el primer cuadro de la ciudad.

Luna Bravo comentó que, además de estos trabajos, también se ha realizado la rehabilitación de tejabanes y bacheo con la finalidad de mejorar la imagen urbana de Zihuatanejo.

Finalmente, el director de Servicios Públicos aseguró que se continuará redoblando esfuerzos en el desarrollo de estas actividades, a efecto de cubrir la meta establecida, y pidió la comprensión de la ciudadanía por las molestias que pudieran ocasionar estos trabajos.

El 5to Festival de la Paella conquistó el paladar de turistas y locales.

ZIHUATANEJO, GRO- 06 DE FEBRERO DEL 2023

Como parte de los eventos que impulsa el presidente Jorge Sánchez Allec a través del gobierno municipal y en una total coordinación con El Club Rotario Zihuatanejo, con el fin de diversificar las atracciones turísticas y mantener la promoción de este destino de playa, la noche del sábado se llevó a cabo la muestra gastronómica de la tradicional Paella en la que participaron en su preparación restaurantes, escuelas de cocina, empresas locales, entre otros.

En un gran ambiente, teniendo un lleno total, los asistentes además de degustar las distintas paellas, abrieron pista y disfrutaron bailando frente a la bahía de Zihuatanejo que lucía extraordinaria.







Gobierno de Petatlán entrega más de 9 mil despensas de diferentes programas de apoyo alimentario





PETATLÁN:- 06 DE FEBRERO DEL 2023

Como parte de las acciones que realiza el Gobierno Municipal de Petatlan a. Cargo de la primera autoridad del municipio Javier Aguilar "El Tocumbo" en coordinación con el Sistema DIF Petatlán que preside la primera Dama la Sra Elsa Guerrero Ruiz, se llevó a cabo la entrega de mas de 9000 despensas de los diferentes programas de apoyo alimentario tales como "Mujeres Embarazadas y Lactantes", "Menores de 6 meses a 24 meses" y "Adultos mayores con discapacidades".

El evento estuvo encabezado por el alcalde del municipio Javier Aguilar "El Tocumbo", en su mensaje el edil enfatizó la importancia que tiene para la administración que el dirige realizar acciones que ayuden a de combatir la pobreza y apoyar de manera directa el valor nutricional de la alimentación de las y los petatlecos.

Agregó "tengo y agradecer a nuestro Gobierno del Estado por la solidaridad y el cariño que muestra con los ciudadanos de este municipio". El edil en su mensaje aprovechó para reconocer el trabajo social y de gestión por parte de la Directora del DIF Municipal la Sra. Gilda Gomez Gomez.

Al termino de su mensaje el alcalde de la ciudad, comentó "Sin la buena voluntad de nuestra Gobernadora Evelyn Salgado Pineda y de la Presidenta del Sistema DIF Guerrero la Ing. Liz Salgado Pineda no sería posible que estos apoyos llegaran a nuestro municipio que tanta falta le hace" finalizó.



ANZ
AGENCIA DE NOTICIAS ZIHUATANEJO

6 DE FEBRERO DE 2023
Facebook: Agencia de Noticias Zihuatanejo



Repunte de ocupación turística para destinos turísticos de La Unión, este fin de semana largo

> *En su mayoría son paseantes extranjeros*

Mijail Abarca

ZIHUATANEJO, GRO- 6 DE ENERO DEL 2023

El prestador de servicios turísticos y presidente de la Unión de Servicios Turísticos Troncones-Majahua, Roberto Rosas Chino, informó que destinos turísticos del vecino municipio de La Unión, registraron al rededor del 90 por ciento, por todas las hospederías de la zona, este fin de semana largo, resaltó que desde el año 2020, ha sido el mejor porcentaje registrado "desde la pandemia y reapertura de servicios, ha sido la mejor temporada, mucha gente en nuestras playas"

Rosas Chino hizo énfasis en que el aumento de frecuencias aéreas este Invierno de vuelos provenientes de los países del norte ha propiciado que, en el caso de los turistas extranjeros, lleguen renten habitaciones, pasen unos días, vuelvan a sus países y regresen nuevamente, lo cual a la postre les ha generado derrama economica a las comunidades turísticas y aledañas

"Se nota la afluencia de visitantes, hay mucha gente en la playa, en restaurantes, bares y practicando surf, la temporada ha sido buena"

El también prestador de servicios turísticos resaltó que los turistas nacionales, también hacen fuerte al destino, ya que cada fin de semana llegan y ponen a Troncones y Saladita, como sus favoritos tanto en vacaciones, como en puentes vacacionales y fines de semana "estamos agradecidos con todos nuestros visitantes, tanto nacionales como extranjeros, aquí todos son tratados de la mejor manera y son siempre bienvenidos



Por separado la prestadora de servicios turísticos de Playa La Saladita, Lourdes Valencia Guzman, reiteró que se mantendrán altos los porcentajes de ocupación hasta finales de abril, incluso, como el año pasado, dijo, se espera que todo el año haya afluencia y movimiento en estos lugares

"Esperamos tener turismo en todo este 2023 al igual que el año pasado, incluso en los meses bajos, contamos con visitantes y poco a poco el destino de está haciendo más conocido y visitado" culminó.



Mínimo el porcentaje de trabajadores hoteleros que se mantienen desempleados: MMP

Mijail Abarca

ZIHUATANEJO, GRO- 6 DE ENERO DEL 2023

El lider sindical de los hoteleros de Ixtapa-Zihuatanejo, Manuel Marroquín Pineda, dio a conocer que a pesar que han concluido las vacaciones, son pocos los prestadores de servicios los que quedaron en la banca, se trata de al menos un 20 por ciento.

Precisó que a pesar de haber bajado la ocupación, se mantienen trabajando la mayoría de los sindicalizados porque entre semana llegan visitantes nacionales, y hay otra buena cantidad de extranjeros.

Los fines de semana es cuando los trabajadores sindicalizados son llamados a laborar y es entonces donde se recuperan.

La temporada vacacional invernal fue una de las mejores que ha tenido el binomio de playas y en esta reducción de ocupación, los trabajadores aprovechan para descansar de la alta afluencia.

Ixtapa-Zihuatanejo se ha convertido en un destino de moda en el que como en otras partes del país, la temporada baja se va terminando y prácticamente todo el año hay visitantes.

Felicitan a la Gobernadora con pintas en automóviles.

OMETEPEC A 06 DE FEBRERO DE 2023

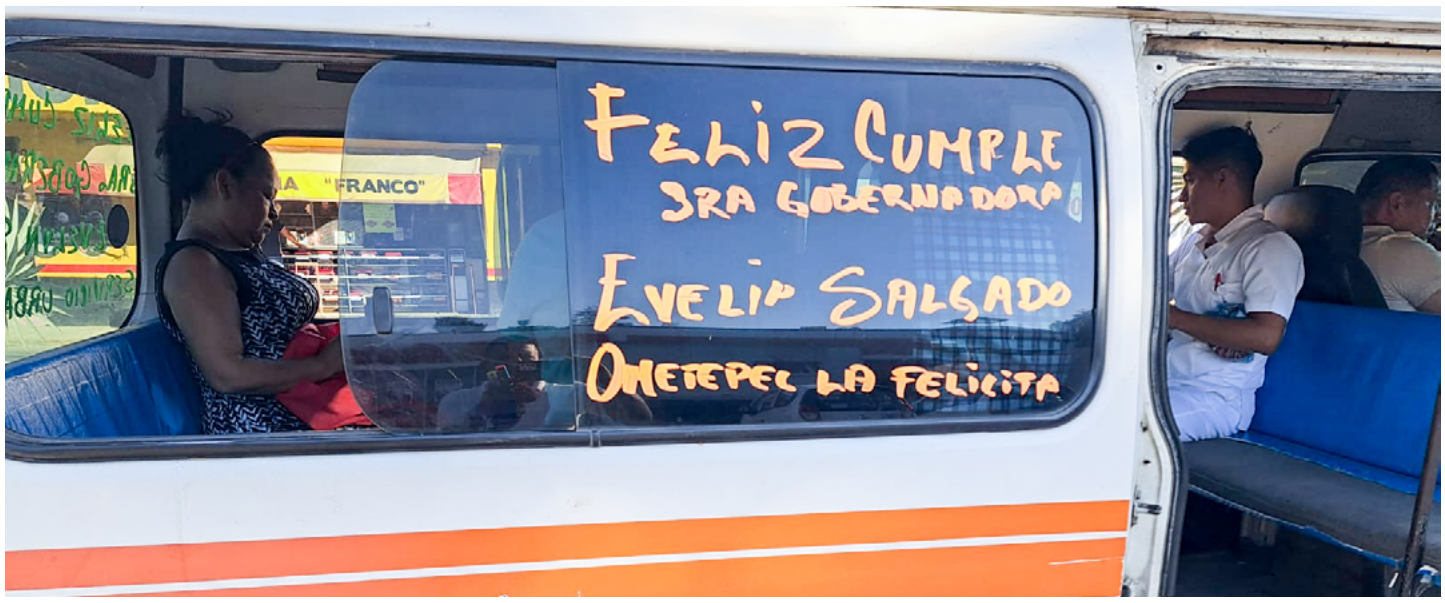

El transportista Rigoberto Chacòn Melo, organizó a miembros de ese gremio y a particulares quienes lo secundaron en plasmar buenos deseos y toda clase de parabienes en los medallones y parabrisas de sus unidades de transporte, así como automóviles para felicitar a la Gobernadora Evelyn Salgado Pineda por motivo de su cumpleaños número 41. El activista de izquierda y líder transportistas mencionó que a las 10 de la mañana ya llenaban unos 300 choferes de urbanas, taxis y sobre todo era de destacar que muchos automovilistas particulares mujeres y hombres permitían sobre el boulevard Juan Álvarez que les pintaran sus vehículos con las felicitaciones a la gobernadora por su onomástico , lo cual dijo " es una muestra del cariño y la aceptación que los habitantes de Ometepec y se otros lados que nos visitan manifiestan a favor del trabajo que está realizando nuestra gobernadora", destacó. Añadió " hoy es un día histórico por qué se conmemora la promulgación de la Constitución Política mexicana que se llevó a cabo en 1917 siendo presidente de la República Venustiano Carranza". "Y hoy coincidentemente en este gran día también cumple años la primera mujer Gobernadora en la historia de Guerrero" , señaló. Después de este acto el también excandidato del partido del trabajo a la presidencia de Ometepec, acudió a la cancha de fútbol del Instituto de Capacitación para el trabajo del estado de Guerrero (Icategro), a entregar uniformes a equipos que participan en un torneo relámpago denominado número 25 dónde también obsequio rehidratantes de reconocida marca y botellas de agua para los participantes.



Se forma la estructura del comité municipal en Apoyo al Licenciado Adán Augusto,

> ***Integrado por pobladores de las comunidades serranas y colonias , para trabajar Casa por Casa, promoviendo el nombre de Adán Augusto.***

Por Marco Antonio Villegas

Atoyac de Álvarez - 06 de Febrero del 2023.- El Coordinador Estatal de Movimiento Transformación de Guerrero, Silvestre Arismendi Torres aseguró que en Guerrero se sigue manteniendo el bastión de Morena, por ello se le tomó protesta al Comité Municipal del Movimiento Transformador en Guerrero, quienes van a trabajar en las localidades, colonias, barrios, para promover la imagen del Secretario de Gobernación, Adán Augusto.

"Por eso estamos aquí organizando, no sabemos cuánto tiempo va a pasar para que México tenga un presidente como López Obrador, más de 12 años luchando y se ganó la presidencia de la República, porque México ya estaba cansado de los gobernantes corruptos y con el trabajo de todo en el 2018 ganó Morena, triunfó el movimiento" anotó

Sostuvo que nosotros en el movimiento transformador, le vamos a seguir los mismo los paso a Andrés Manuel López Obrador, es con Adán Augusto, es la persona ideal, para que México le vaya mejor, debemos de ponernos la camiseta de Morena , porque hay que hacer el trabajo casa por Casa, y en este movimiento caben todas las personas para que aterrice la cuarta transformación, en Atoyac, estoy seguro que va aterrizar la cuarta transformación, invitó a cerrar filas en este movimiento transformador.

El diputado local, Fortunato Hernández Carbajal GUERRERO manifestó que se tiene que recuperar las historias que nos han dejado los héroes.

El legislador local, Antonio Higuera indicó "estamos luchando por este proyecto





transformador, y recorriendo todo el estado, es importante que sigamos creciendo, y estamos bien respaldados por gente seria.

Angelica Castro Rebolledo, dijo que es el único hombre que ha sido congruente con la cuarta transformación, y estamos aquí porque le vamos a dar continuidad a la 4T, por eso estamos a gusto, y estamos promoviendo Adán Augusto López, planteó que se va a recorrer varias localidades serranas, por eso vamos a promover su nombre, y en las encuestas va creciendo.

ANZ
AGENCIA DE NOTICIAS ZIHUATANEJO

6 DE FEBRERO DE 2023
Facebook: Agencia de Noticias Zihuatanejo

Arranca Expo Feria La Unión 2023









> ***Presidente Crescencio Reyes encabeza desfile en cabecera municipal***

> ***La fiesta a San Felipe de Jesús congregó a unionenses de todas partes***

LA UNIÓN DE ISIDORO MONTES DE OCA, GRO., A 06 DE FEBRERO DE 2023

El alcalde, Crescencio Reyes Torres encabezó el inicio de la Expo Feria La Unión 2023, contando con la presencia de habitantes de todo el municipio quienes disfrutaron de la celebración a San Felipe de Jesús, la cual se extenderá hasta el próximo 14 de febrero.

Como se acostumbra, la fiesta comenzó del Crucero a la cabecera municipal con la tradicional cabalgata en la que participaron cabalgantes de La Unión, de Zihuatanejo y de diferentes puntos del estado de Guerrero y también de Michoacán. Posteriormente, se realizó el desfile de carros alegóricos y la participación de diferentes contingentes como el de los Tlacololeros y las Maringuillas.

Acompañado de la presidenta honoraria del DIF Municipal, Rebeca Núñez Martín del Campo y del cabildo unionense, Reyes Torres recorrió las calles saludando a los ciudadanos que se dieron cita para presenciar el desfile luego de dos años de que la Expo Feria se tuvo que suspender debido a la pandemia por Covid-19.

Este primer día de fiesta contó con un desfile de carros alegóricos, un programa cultural y la tradicional quema de castillo. El presidente municipal, Crescencio Reyes agradeció a los asistentes y les dijo que la celebración es del pueblo. En los próximos días se contará con la participación de grupos musicales, comediantes, una exposición ganadera, además de otras actividades de entretenimiento.

En el desfile también participaron la reina, la princesa y la duquesa de esta edición de la Expo Feria de La Unión, que se llevó a cabo entre risas, festejos y la alegría de los ciudadanos que se reunieron en la explanada municipal.


Sí, Acepto
BODAS COLECTIVAS
17 de febrero 5:00 p.m
Playa La Ropa acceso La Perla
REQUISITOS:
Solicitud de matrimonio (pasar a las oficialías del registro civil)
Acta de nacimiento de ambos contrayentes (actualizada)
INE de ambos contrayentes
Certificado médico prenupcial
Constancia de inexistencia de matrimonio del lugar de origen (Nacidos en otros Estados)
Presentar 4 testigos con copia de su INE
COORDINACIÓN TÉCNICA DEL SISTEMA ESTATAL DEL REGISTRO CIVIL
DIF GUERRERO
ZIHUA CIUDAD DE TODOS
Avanzamos JUNTOS
DIF ZIHUATANEJO
www.zihuatanejodeazueta.gob.mx

ANZ
AGENCIA DE NOTICIAS ZIHUATANEJO

6 DE FEBRERO DE 2023
Facebook: Agencia de Noticias Zihuatanejo

¡PAGUE Y GANE!



Pagar puntual
tiene beneficios.
Este sentra 2023 puede ser suyo.

ZIHUA CIUDAD DE TODOS
GOBIERNO MUNICIPAL DE ZIHUATANEJO 2021-2024
Avanzamos JUNTOS

Consulta las bases en www.zihuatanejodeazueta.gob.mx/ganaunauto


CARNAVAL
PETATLÁN
2023
CONVOCATORIA
CARROS ALEGORICOS
I.-TEMÁTICA
OCEANO Y XIHUACAN (tendrá que contener una mezcla de los dos temas)
II.-CATEGORÍA
LIBRE: podrá participar el público en general, de manera individual o colectiva, como lo son; escuelas, empresas, instituciones, asociaciones, delegaciones, etc., del Municipio de Petatlán
III.-ASPECTOS A CALIFICAR
1. Apego a la temática (30 puntos).
2. Originalidad (30 puntos).
3. Creatividad (20 puntos).
4. Vestimenta (10 puntos).
5. Utilización de materiales reciclados (10 puntos).
IV.- PREMIACIÓN
PRIMER LUGAR $ 25,000.00
SEGUNDO LUGAR $ 15,000.00
TERCER LUGAR $ 10,000.00
V.- LUGAR Y FECHA
El concurso se llevará a cabo el domingo 19 de febrero del año en curso,
Punto de reunión para arranque frente a la Unidad Deportiva Municipal a las 17:00 hrs.
VI.- RECORRIDO
Saldrá del punto de reunión por toda Avenida Independencia hasta la Plaza Municipal, terminando en la calle Ezequiel Cisneros, esquina Av. Juárez.
VII.- INSCRIPCIONES
A partir de la fecha de publicación de la presente convocatoria y cerrándose el día 15 de febrero a las 18:00 horas, en la Dirección de Educación en la Casa de la Cultura del H. Ayuntamiento, ubicada detrás del Palacio Municipal.
VII.- JUNTA PREVIA
Se llevará a cabo el día 17 de febrero a las 10:00 hrs en la casa de la cultura de la cabecera municipal.
PETATLÁN ES PARA TODOS
VIVAMOS LA CIUDAD

ANZ
AGENCIA DE NOTICIAS ZIHUATANEJO

6 DE FEBRERO DE 2023
Facebook: Agencia de Noticias Zihuatanejo



Asiste Gobernadora Evelyn Salgado a ceremonia por el 106 Aniversario de la Constitución Política de los Estados Unidos Mexicanos





QUERÉTARO:- 6 DE FEBRERO DEL 2023

La gobernadora Evelyn Salgado Pineda, asistió a la ceremonia conmemorativa por el 106 Aniversario de la Constitución Política de los Estados Unidos Mexicanos, realizado en la ciudad de Querétaro, acto encabezado por el presidente de la República, Andrés Manuel López Obrador, donde resaltó la participación de Guerrero en la promulgación de la Carta Magna de 1917 a través de los diputados constituyentes Fidel Jiménez, Fidel Guillén y Francisco Figueroa, en la que se plasma la aspiración de los derechos sociales, soberanía, libertad y trabajo del pueblo mexicano.

Gobernadora Evelyn Salgado Pineda, participó en la LXIII reunión ordinaria de la CONAGO.

CDMX:- 06 DE FEBRERO DEL 2023

La gobernadora Evelyn Salgado Pineda, participó en la LXIII reunión ordinaria de la Conferencia Nacional de Gobernadores (CONAGO), celebrada en la ciudad de Querétaro, con la presencia del presidente Andrés Manuel López Obrador, donde fue elegida como vicecoordinadora e integrante de las comisiones de asuntos indígenas, mezcal y turismo, coordinando trabajos con el gobernador de Oaxaca, Salomón Jara Cruz, elegido como presidente de la CONAGO.



ANZ AGENCIA DE NOTICIAS ZIHUATANEJO

6 DE FEBRERO DE 2023

Facebook: Agencia de Noticias Zihuatanejo

Atiende secretaria de Salud a comunidades rurales de Ayutla y Acatepec



> *El objetivo de la actual administración estatal que encabeza la gobernadora Evelyn Salgado es que todos los guerrerenses tengan acceso a la salud*

AYUTLA DE LOS LIBRES, GRO., 06 DE FEBRERO DE 2023

La secretaria de Salud estatal, Aidé Ibarez Castro, visitó comunidades de Ayutla de los Libres y de Acatepec para dialogar con los habitantes y conocer de manera directa las necesidades de cada lugar, verificar la presencia de personal médico que atienda de manera adecuada e invitar a conformar Comités de Contraloría Social que vigilen el cumplimiento de las metas en materia de servicios de salud para la población sin seguridad social.

Las comunidades visitadas son: Plan de Gatica, La Unificada, Barranca de Guadalupe en Ayutla de los Libres; y Escalerilla Zapata, en Acatepec, donde la funcionaria señaló que se trabaja para que las comunidades tengan servicios médicos de calidad, como han instruido el presidente Andrés Manuel López Obrador y la gobernadora Evelyn Salgado Pineda.

Explicó que, aunque hay comunidades que no cumplen con los requisitos para tener un Centro de Salud, la alternativa es asignar auxiliares de salud para reforzar la atención médica.

Ibarez Castro dijo que también se trabaja para poder apoyar con ambulancias a las comunidades, con el fin de que haya condiciones para realizar traslados médicos y atender las emergencias que se presentan en las zonas rurales.

Subrayó que por parte de la Secretaría de Salud Guerrero se impulsan programas de prevención para evitar enfermedades y ayudar a que la población tenga una mejor calidad de vida.





Se registran 227 casos activos de Covid-19, en Guerrero

> *La Secretaría de Salud Guerrero pide a la población continuar con las medidas para evitar la propagación y disminuir los casos activos del virus SARS-CoV-2*

CHILPANCINGO, GRO., 06 DE FEBRERO 2023

Al 04 de febrero, la Secretaría de Salud Guerrero (SSG) reporta 227 casos activos de Covid-19, de los cuales 3 se confirmaron en las últimas 24 horas, por lo que reiteró el llamado a la población a mantener las medidas preventivas.

Al presentar el informe técnico diario sobre el estado de la pandemia en Guerrero, la SSG informó que la entidad acumula 118,489 casos confirmados y 6,874 defunciones, e insistió en el llamado a mantener las medidas preventivas para evitar el aumento de contagios del virus SARS-CoV-2.

La SSG detalló que Guerrero registra casos activos en 18 municipios, siendo los principales Acapulco, 97; Chilpancingo, 76; Chilapa, 12; Zihuatanejo, 8; Iguala, 6; Tlapa, 6; Taxco, 5; Eduardo Neri, 3; Arcelia, 2; y Mochitlán, 2.

Entre las medidas preventivas se encuentran el uso correcto de cubrebocas en espacios cerrados y abiertos, sana distancia de 1.5 metros, lavado de manos constante con agua y jabón y/o desinfección con alcohol en gel al 70%, además de evitar aglomeraciones.

Exige Piña, ante AMLO, respeto al Poder Judicial

QUERÉTARO, MÉXICO



Frente al Presidente Andrés Manuel López Obrador, la Ministra Norma Piña exigió que se respete la independencia del Poder Judicial.

En medio de un ambiente de tensión, ante las críticas lanzadas por el Mandatario federal, la Presidente de la Suprema Corte de Justicia de la Nación (SCJN) demandó que se califique a los jueces sólo por sus resoluciones y no por otros criterios.

"Es sano y necesario ponderar la actividad de los jueces, en virtud de las resoluciones que emite y nunca, nunca perder de vista la independencia judicial, la de los juzgadores de uno de los poderes constitutivos de la República. Una Judicatura independiente es el pilar de nuestra democracia", dijo.

"La independencia judicial no es un privilegio, que es el principio que garantiza un adecuada impartición de justicia para hacer efectiva las libertades y la igualdad de las y los mexicanos. La independencia judicial es la principal garantía de imparcialidad".

Durante la conmemoración del 106 aniversario de la Constitución de 1917, la también Presidente del Consejo de la Judicatura Federal, advirtió que, ante las injusticias que generan inconformidad, descontento, enojo y violencia, la única solución es el fortalecimiento institucional.

En su discurso, la Ministra Piña alertó sobre el riesgo de que los actores políticos experimenten, en sus escritorios, una falsa sensación del "deber cumplido", sólo por participar "en reuniones con bellos ejercicios de oratoria", a los que calificó de "encuentros estériles".

Llama AMLO a abolir reformas neoliberales

QUERÉTARO, MÉXICO



El Presidente Andrés Manuel López Obrador llamó este domingo a abolir las reformas aprobadas durante el periodo neoliberal.

Al conmemorar los 106 años de la Constitución de 1917, el Mandatario consideró que se debe dar marcha atrás a todos los cambios realizados a la Carta Magna que no representen un beneficio para el pueblo.

"Debemos seguir luchando por los ideales de la Revolución Mexicana, consagrados en la Constitución de 1917, no dejar de insistir en abolir, por la vía legal y democrática, las reformas contrarias al interés público impuestas durante el periodo neoliberal", dijo.

"Continuar proponiendo cambios al marco legal en beneficio del pueblo, hasta devolver a nuestra ley máxima toda la grandeza de su humanismo original".

Desde el Teatro de La República, el Jefe del Ejecutivo federal consideró que las reformas realizadas en gobiernos anteriores fueron orientadas a favorecer los intereses de una minoría nacional y extranjera.

"Por eso, frente a este vergonzoso retroceso, podemos decir con orgullo y con la frente en alto que hemos logrado la aprobación de algunas reformas en el congreso, con el distintivo de la honestidad y del humanismo", expresó.

Al hablar sobre corrupción, el Presidente volteó la mirada hacia el presidium, donde lo escuchaban los integrantes de su Gabinete, pero también algunos de sus críticos y opositores.

"Ahora es delito grave la corrupción, que no lo era porque habían modificado el código penal durante el sexenio de 1988 a 1994", soltó.

López Obrador reivindicó las reformas impulsadas por su Gobierno, como la que convirtió en derechos constitucionales las pensiones y apoyos de Bienestar.

También destacó las reformas en materia de austeridad, extinción de dominio para recuperar lo robado y la prohibición a la condonación de impuestos, que han generado ingresos por 200 mil millones de pesos.

El político tabasqueño también celebró las reformas para clasificar el robo de combustible, la evasión fiscal y el fraude lectoral como delitos graves, así como la eliminación de fuero del Presidente, la revocación de mandato, la consulta popular y la nueva ley laboral, que garantiza el voto libre y secreto directo en los sindicatos.

Durante la ceremonia estuvieron solo dos de las llamadas "corcholatas" presidenciales de Morena rumbo al 2024: la Jefa de Gobierno de la Ciudad de México, Claudia Sheinbaum, y el Secretario de Gobernación, Adán Augusto López, quien se sentó a la derecha del Presidente.

No acudieron el Canciller Marcelo Ebrard, quien se habría reportado enfermo, y el coordinador de Morena en el Senado, Ricardo Monreal.

El Mandatario estuvo acompañado de los integrantes de su Gabinete, de los presidentes de las mesas directivas de las dos cámaras del Congreso federal, Santiago Creel y Alejandro Armenta, y de la Presidente de la Suprema Corte de Justicia de la Nación, Norma Piña.

También asistieron todos los gobernadores de los estados, con excepción del de Jalisco, Enrique Alfaro.

ANZ
AGENCIA DE NOTICIAS ZIHUATANEJO

6 DE FEBRERO DE 2023
Facebook: Agencia de Noticias Zihuatanejo

Pumas deja ir la victoria y empata ante el Atlas



CD. DE MÉXICO

El delantero colombiano Julián Quiñones anotó en los minutos finales y el Atlas rescató el domingo un empate de 2-2 ante unos Pumas que dilapidaron ventajas en dos ocasiones y dejaron ir la posibilidad de escalar al tercer puesto del torneo Clausura mexicano.

El argentino Juan Dinenno remeció las redes a los 35 minutos para adelantar a los locales, pero el uruguayo Brian Lozano empató a los 42'. El brasileño Diogo restauró la ventaja a los 45' y Quiñones decretó la igualdad a los 87'.

Con el resultado, Pumas ahora tiene ocho puntos que le sirven para ubicarse en el quinto puesto cuando restan dos partidos en la quinta fecha.

Los universitarios terminaron el encuentro con 10 jugadores por la expulsión del brasileño Higor Meritao a los 75'.

Atlas acumula cuatro empates en el torneo y con sus siete puntos se coloca en el octavo peldaño.

Pumas se adelantó en una jugada de tiro de esquina en la Dinenno aprovechó la mala marcación de los visitantes y convirtió de cabeza en el área chica, por el costado derecho del portero colombiano Camilo Vargas.

Atlas niveló con un tiro libre ejecutado con maestría por el "Huevo" Lozano. El balón entró por el poste derecho del portero uruguayo Sebastián Sosa, quien se quedó estático.

Los universitarios recuperaron la delantera poco antes del descanso, cuando Diogo tomó un rebote dentro del área y convirtió con un disparo rasante al poste derecho de Vargas.

Pumas tuvo la oportunidad de ampliar su ventaja a los 65' cuando Vargas cometió un penal sobre Diogo, pero Dinenno cobró a media altura y el portero colombiano recostó sobre su lado derecho y desvió la pelota.

Atlas estuvo cerca del empate a los 77' con un remate del colombiano Quiñones que se estrelló en el travesaño.

Disfruta Óscar Jiménez su etapa de titular con América



CD. DE MÉXICO

En 2016el Chapecoense sufrió una tragedia que estremeció al mundo, Leicester City tiró las apuestas al ganar la Premier League, Lionel Messi renunció a la Selección de Argentina y los Cachorros de Chicago conquistaron la Serie Mundial tras 108 años.

También, en diciembre de ese año, Óscar Jiménez llegó al América.

En un club en el que la paciencia es tabú, el portero resistió seis años por su oportunidad como titular.

"Si me tocaba un partido o dos trataba de hacerlo lo mejor que fuera porque sabía que tenía poco margen de error y pocas oportunidades", dijo a CANCHA, de cara a la visita de hoy contra Santos.

Jiménez, ya de 34 años, aguardó a la sombra de Agustín Marchesín y luego de Guillermo Ochoa, seleccionados de Argentina y México. No lo quebró la espera. Su esposa, la actriz Mariana Echeverría, fue uno de sus bastiones, tal y como lo es ahora su hijo Lucca.

En seis años como suplente, apenas jugó 13 partidos de Liga MX. La inactividad es veneno para el futbolista. En promedio, jugó dos partidos de Primera División por año, así que en 180 minutos se jugaba parte de la permanencia en el Nido; eso lo preparó para la titularidad.

"Ahora cambia un poco la presión, y es normal, pero también sentía esa presión cada vez que me tocaba jugar porque tenía que hacerlo mejor que el que estaba jugando. La gente no iba a entender que un portero necesita ese ritmo, necesita esa regularidad", confesó.

Quizá la resiliencia de Jiménez se remonte a su niñez, cuando se mudó de su natal Chihuahua a Ciudad Juárez, en donde en 2008 fichó para los Indios, con toda la problemática social incluida en el paquete.

"Era un miedo salir de casa, el toque de queda a las seis de la tarde, si bien entrenábamos en la mañana, la ciudad estaba vacía, la afición tenía miedo de ir al estadio", recordó.

Jiménez sacrificó la regularidad que comenzaba a tener en Lobos BUAP o Jaguares por el América, el club de sus amores, que se tardó en corresponderle.

"Hay que vivir el presente, trabajar día con día porque todo esto se puede ir.

"Me costó mucho estar acá, así que voy a trabajar día con día para aferrarme", advirtió.

El América y Óscar Jiménez tienen un vínculo más allá de lo laboral: ambos nacieron un 12 de octubre.

Destaca presión de jugar en las Águilas

Julio González en Pumas, Sebastián Jurado en Cruz Azul y Antonio Rodríguez en Chivas... Los clubes grandes están repletos de historias de porteros que esperaron años por la titularidad, que muy pronto se les escurrió de los guantes.

En América, no sólo los guardametas comparten dicho pesar.

"Un ingrediente más en América sería la personalidad porque no cualquiera puede portar estos colores y se ha visto: llegan jugadores, se van, pero creo que el América no está hecho para todos, así que los que estamos acá sabemos qué significa, damos la vida por este club y queremos levantar la 14", comentó a CANCHA.

Llaman a la Puerta: Terror predecible



CD. DE MÉXICO

En Llaman a la Puerta, el director M. Night Shyamalan hace algo diferente, adaptando el material de alguien más en vez de escribir un guion original. Se trata de la novela "The Cabin at the End of the World", de Paul G. Tremblay, de la que además se toma varias libertades creativas.

La premisa, sin embargo, es la misma.

Cuatro extraños interrumpen las vacaciones de Eric (Jonathan Groff), Andrew (Ben Aldridge) y su hija Wen (Kristen Cui), para decirles que el Apocalipsis está cerca y la única manera de evitarlo es que uno de ellos tres muera a manos de uno de ellos mismos.

Como cualquiera, Eric y Andrew consideran que los invasores están locos, y por ende deben escapar a como dé lugar. Pero hasta ahí llega cualquier indicio de comportamiento humano racional, porque como ya es común en el cine de Shyamalan, las personas aquí rara vez se comportan como tales.

El relato entonces se extiende a paso glacial por rituales cuasi violentos, flashbacks simplones que quieren ilustrar la experiencia gay completa, y un cúmulo de reglas que nomás hacen el cuento más predecible y menos intrigante.

El nivel de tolerancia que se tenga por Dave Bautista y sus ojos tristes repitiendo la misma verborrea una y otra vez dependerá de cada quién, pero queda la impresión de que la historia daba más para un cortometraje.

Todo esto, y aun no entramos en los temas que -intencionalmente o no- Shyamalan plasma en la pantalla, empezando por aquello de que la única forma de salvar al mundo sea separando a una familia homoparental, lo cual podría pasarse por alto si no fuera porque eventualmente la historia toma tintes claramente bíblicos.

A eso agreguémosle momentos risibles, como una nula noción de cómo funcionan las noticias en tiempo real o la teoría del porqué esta familia fue escogida, y queda un relato que se toma demasiado en serio y tiene poco que aportar al género.

Pelean 'Avatar 2' y 'Titanic' por tercer puesto en taquillas

Cd. de México

LA PELÍCULA AVATAR

El Camino del Agua sigue al frente de la taquilla extranjera, ubicándose a pocos millones de superar a Titanic para quitarle el tercer lugar de las películas más taquilleras del mundo.

Este fin de semana, la secuela de Avatar ya superó a Titanic con un estimado de mil 538 millones de dólares estimados en el extranjero, según reportó Deadline, el proyecto de James Cameron ya contabiliza los 2 mil 174,4 mdd.

Sin embargo, aún le falta recaudar taquilla en Estados Unidos y Canadá para arrebatarle el tercer puesto a Titanic.

Cabe resaltar que la cinta protagonizada por Leonardo DiCaprio y Kate Winslet será reestrenada la próxima semana, por lo que se estima que este se convierta en el escenario de pelea de ambas cintas por el tercer lugar.

'Llaman a la Puerta' quita primer lugar a 'Avatar 2' en taquilla norteamericana

Después de siete semanas al frente de la taquilla de Estados Unidos y Canadá, Avatar: El Camino del Agua dejó de ser la cinta predilecta de los espectadores.

En el primer fin de semana de febrero, la película de James Cameron fue superada por la cinta de suspenso de M. Night Shyamalan, Llaman a la Puerta y la comedia 80 For Brady.

Llaman a la Puerta, una película de terror con tintes apocalípticos, destronó a la ciencia ficción de Cameron con 14,2 millones de dólares provenientes de los cines de Estados Unidos y Canadá, según estudios publicados este domingo.

El segundo sitio fue para 80 for Brady, una comedia sobre cuatro amigas (Jane Fonda, Lily Tomlin, Rita Moreno y Sally Field) que realizan un viaje al Super Bowl de 2017 para poder conocer a su ídolo del futbol americano.

La cinta recaudó una cantidad estimada de 12,5 millones de dólares en su fin de semana de estreno. Poco después de anunciar su retiro del fútbol americano, de nuevo, Tom Brady asistió al estreno de la película.



ANZ
AGENCIA DE NOTICIAS ZIHUATANEJO

6 DE FEBRERO DE 2023
Facebook: Agencia de Noticias Zihuatanejo

MUERE MUJER Y 2 HOMBRES SE LESIONAN TRAS ACCIDENTE DE AUTO EN ACAPULCO

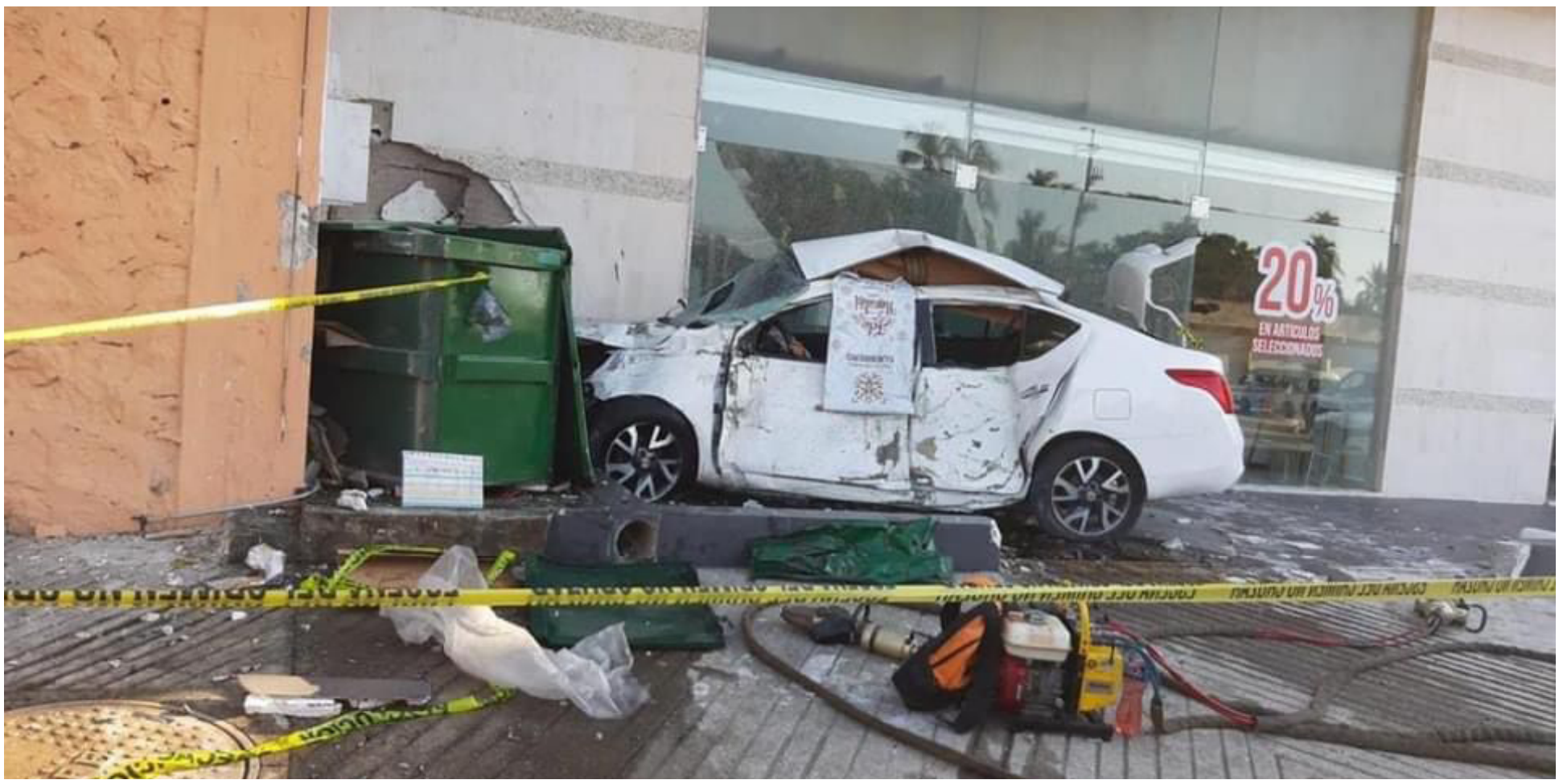

Impactan contra una mueblería del poblado La Poza, en el bulevar de Las Naciones

ACAPULCO, GRO., 06 DE FEBRERO DE 2023

Una mujer murió y dos hombres más quedaron lesionados luego de que el vehículo en el que viajaban se impactara contra una mueblería del poblado La Poza, en el bulevar de Las Naciones del puerto.

De acuerdo con un reporte, al lugar del accidente llegaron paramédicos de Protección Civil del estado, quienes trasladaron a José Julián N., y a Asibil Ibid N., ambos de 37 años, al Hospital General Acapulco en el poblado El Quemado.

Asibil Ibid N., fue diagnosticado con trauma craneoencefálico severo y trauma de tórax, mientras que José Julián N., presentó trauma de tórax y abdomen.

Las personas viajaban en un vehículo compacto de la marca Volkswagen, tipo Versa, blanco.

Al sitio también llegaron peritos de la Fiscalía para las diligencias de ley y ordenar al Servicio Médico Forense (Semefo) el traslado de la mujer fallecida, quien no fue identificada.





Persiguen y dan muerte a balazos a motociclista en Iguala

El c rimen, en la calle Oriente de la colonia Insurgentes

ACAPULCO, GRO., 06 DE FEBRERO DE 2023

Un hombre fue asesinado a balazos y su cuerpo quedó tendido sobre la calle Oriente de la colonia Insurgentes en la ciudad de Iguala, en la región Norte de la entidad.

De acuerdo con reportes policiacos, el hecho fue reportado a las autoridades a las 5 horas de este domingo, a donde acudieron integrantes de diferentes corporaciones y comprobaron el crimen.

De acuerdo con versiones, un joven de unos 25 años de edad circulaba en su motocicleta, cuando fue perseguido y asesinado a balazos.

El cadáver de la víctima quedó tendido sobre el pavimento y junto a él una motocicleta encendida en la que presuntamente viajaba.

El cuerpo fue trasladado al Servicio Médico Forense (Semefo) en calidad de desconocido para los trámites legales de ley.

TRÁGICA VOLCADURA EN BULEVAR DE ZIHUATANEJO





Muere el conductor y la mujer que lo acompañaba resultó lesionada

ZIHUATANEJO, GRO- 06 DE FEBRERO DEL 2023

Un vehículo volcó en el bulevar de Zihuatanejo, sobre los carriles provenientes de Ixtapa, lo que dejó como saldo un hombre muerto y una mujer herida.

El siniestro ocurrió alrededor de la 1 de la mañana de este viernes, cuando el conductor de un Nissan Tiida por circular a exceso de velocidad pasó el retorno del monumento de Fonatur rumbo a Zihuatanejo y al llegar a una curva volcó hasta que el coche se detuvo sobre un espectacular.

La mujer herida fue atendida por paramédicos y posteriormente trasladada a un hospital, mientras que el chofer quedó sin vida a un costado del Nissan.

Las corporaciones de seguridad acordonaron el área, luego notificaron a los agentes de la Fiscalía General del Estado (FGE) para Que procedieran con las diligencias de ley.

Se incendian llantas cerca del basurero de Zihuatanejo

ZIHUATANEJO, GRO- 06 DE FEBRERO DEL 2023

El personal de la dirección municipal de Bomberos y Protección Civil del estado se movilizó por el incendio de llantas y maleza cerca del basurero municipal de Zihuatanejo, para apagar las llamas fueron necesarias mas de 5 pipas de agua.

El hecho ocurrió la tarde del domingo, cuando se incendió el área donde acumulan llantas viejas y el fuego se propagó entre pastizales y árboles.

La columna de humo negro pudo ser vista desde distintos puntos de la ciudad, afortunadamente el fuego no se propagó hacia casas o granjas cercanas.

En un lapso de una hora el personal logró controlar la situación, únicamente procediera a enfriar con agua el área afectada.



