

Cazzu y Christian Nodal son vistos por el barrio de Tepito con licuachela en mano

ANZ

DIARIO DIGITAL

ZIHUATANEJO, GUERRERO / DIRECTOR GENERAL: ROGELIO CENDEJAS ROSALES
TEL: 755 101-9983 / JUEVES 2 DE FEBRERO DE 2023

DIF ZIHUATANEJO APOYA A MÁS DE 300 FAMILIAS PARA QUE HAGAN MEJORAS A SUS VIVIENDAS



* Como parte de las acciones implementadas por el DIF Zihuatanejo que preside Lizette Tapia Castro, para que en los hogares del municipio haya mayores niveles de bienestar,



Tom Brady anuncia su retiro definitivo, a los 45 años

Washington.- La estrella de la NFL Tom Brady, de 45 años, anunció este miércoles que se retira tras una larga y exitosa carrera en el futbol americano en la que consiguió ganar siete veces el Supertazón, la última vez en 2021.

"Iré al grano de inmediato: Me retiro, para siempre", dijo el mariscal de campo de los Bucaneros de Tampa Bay en un video publicado en sus cuentas de Twitter e Instagram. "Sé que todo el proceso fue enorme la última vez. Esta vez, cuando me he levantado esta mañana, he pensado en pulsar el botón de grabar y contároslo a vosotros primero", continuó.



Mhoni Vidente predice sismo en la CDMX y revela la fecha

Avances

- Este mes inicia obra vial en cabecera municipal de La Unión: Crescencio Reyes
- Continua el CIJ Zihuatanejo, con el programa "Escuela Para Padres"
- Una escuela de Zihuatanejo no aceptó vacuna contra Covid-19
- Empresas permiten que mascotas se refugien del calor en sus instalaciones

ANZ
AGENCIA DE NOTICIAS ZIHUATANEJO

2 DE FEBRERO DE 2023
Facebook: Agencia de Noticias Zihuatanejo





Realizan trabajos de reencarpetamiento del tramo de la autopista Siglo 21, entre Infiernillo y la caseta de Feliciano.

Rogelio Cendejas
ZIHUATANEJO, GRO- 02 DE FEBRERO DEL 2023

Luego del término de la temporada de vacaciones de invierno, comenzó la rehabilitación de varios tramos en la autopista Siglo 21, entre los limites de Guerrero y la casetas de peaje en Feliciano, correspondiente al municipio de La Unión.

Se general cuellos de botella en las zonas donde están realizándose las obras que hacen mayor el tiempo de traslado.

En los últimos meses del 2022, en dicha vía de comunicación ocurrieron varios accidentes, arrojando no solo daños materiales, sino en algunos casos, de forma lamentable, víctimas fatales, siniestros que se originaron no solo por el mal estado de la cinta asfáltica, sino también debido a la constante circulación de tractocamiones de doble semirremolque y el conducir a lata velocidad.

En un recorrido por el lugar, Crisanto Morales, trabajador de una empresa contratista de la Autopista, la cual actualmente es una concesión y que actualmente se encuentra laborando en la rehabilitación de varios tramos de esa carretera, indicó que los trabajos comenzaron desde el año pasado mes de octubre luego de la explosión de una pipa que transportaba combustible y afectó la estructura del puente de Infiernillo, que divide a Guerrero y Michoacán, mismo que hasta la fecha solo se puede circular por un solo carril, ya que el otro se ha mantenido cerrado desde el siniestro y son tres lugares en los cuales se está retirando el asfalto y colocando la nueva carpeta, obras que tardarán unos dos meses, comentó.



Las obras de repavimentación que se realizan en el mencionado tramo de la autopista generan cuellos de botella principalmente los fines de semana, debido a la carga vehicular, no solo de quienes viajan de ida o de vuelta hacia el Puerto de Lázaro Cárdenas o a el destino turístico de Ixtapa-Zihutanejo, así como por los tractocamiones de doble semi remolque y las llamadas nodrizas cargadas de vehículos nuevos.

Cabe señalar que la semana pasada el Presidente de México, Andres Manuel López Obrador en gira por Morelia, la capital de Michoacán, anunció que sería ampliado a 4 carriles la autopista, en el tramo de Uruapan hasta el Puerto de Lázaro Cárdenas y agregó que harán lo necesario para que dichas obras estén concluidas en el mes de septiembre del 2024.



ANZ AGENCIA DE NOTICIAS ZIHUATANEJO

2 DE FEBRERO DE 2023

Facebook: Agencia de Noticias Zihuatanejo

Una escuela de Zihuatanejo no aceptó vacuna contra Covid-19





> *La inmunización se llevó a cabo en otras instituciones del municipio*

Edgar Magaña

ZIHUATANEJO, GRO., A 02 DE FEBRERO DE 2022

En Zihuatanejo una escuela rechazó la jornada de vacunación contra Covid-19 que comenzó la semana pasada en instituciones educativas para niños de 5 a 11 años de edad.

Se informó que la primaria se ubica en la colonia Cuauhtémoc de la cabecera municipal, en donde los responsables del centro de salud del lugar, reportaron que los padres de familia no dieron autorización para inmunizar a sus hijos. Aunque no se especificó el nombre de la institución.

En tanto que el biológico pediátrico de Pfizer se ha aplicado sin mayores contratiempos en escuelas como: José Vasconcelos, Redención Tropical, Cuahutémoc y Guadalupe Victoria en la comunidad de San José Ixtapa (Barrio Viejo). Hasta el momento en ninguno de los casos los niños han presentado alguna reacción secundaria.

Como se ha informado, en varios puntos de la entidad se señaló que las vacunas ya estaban caducadas, por lo que en muchas instituciones educativas se optó por rechazar la inmunización. Sin embargo, el delegado del gobierno federal en Guerrero, Iván Hernández Díaz, ha dado a conocer que el biológico caducará hasta el próximo 28 de febrero, por lo que los niños no corren ningún tipo de riesgo.

Este miércoles la Secretaría de Salud del Estado reportó que Zihuatanejo de Azueta contó con nueve casos activos de Covid-19, cifra que se ha mantenido por dos días consecutivos.

Aún no retiran desechos de quema clandestina en vialidad de Ixtapa

Edgar Magaña

ZIHUATANEJO, GRO., A 02 DE FEBRERO DE 2023

Vecinos del Centro Integralmente Planeado (CIP) de Ixtapa, informaron que todavía no se han retirado los desechos de una quema clandestina que se hizo la semana pasada en Paseo de las Golondrinas.

Como se dio a conocer, personas desconocidas quemaron maleza sobre la banqueta de la referida vialidad que se ubica frente a la zona hotelera I del CIP. Hasta este miércoles por la tarde, los restos de hojarasca, palapa, ramas y cocos, continuaban carbonizados en el mismo sitio al que todas las noches empleados de hoteles acuden para ingerir bebidas alcohólicas.

Se desconoce quién o quiénes llevaron a cabo la quema de basura orgánica en este punto en el que además de los vecinos, también es transitado por turistas que rentan casas para vacacionar en Ixtapa.



DIF Zihuatanejo apoya a más de 300 familias para que hagan mejoras a sus viviendas







ZIHUATANEJO, GRO.- 02 DE FEBRERO DEL 2023

Como parte de las acciones implementadas por el DIF Zihuatanejo que preside Lizette Tapia Castro, para que en los hogares del municipio haya mayores niveles de bienestar, la tarde del pasado martes, durante un evento desarrollado en la explanada municipal, se llevó a cabo la segunda entrega del 2023 de Material Subsidiado para el Mejoramiento de la Vivienda, consistente en cemento, lámina galvanizada, tinacos para almacenamiento de agua potable, pintura blanca impermeabilizante, beneficiando con estos apoyos a un total de 370 familias que habitan en diferentes colonias y comunidades.

ANZ
AGENCIA DE NOTICIAS ZIHUATANEJO

2 DE FEBRERO DE 2023
Facebook: Agencia de Noticias Zihuatanejo



Servicios Públicos mantiene en óptimas condiciones todas las áreas verdes de Zihuatanejo

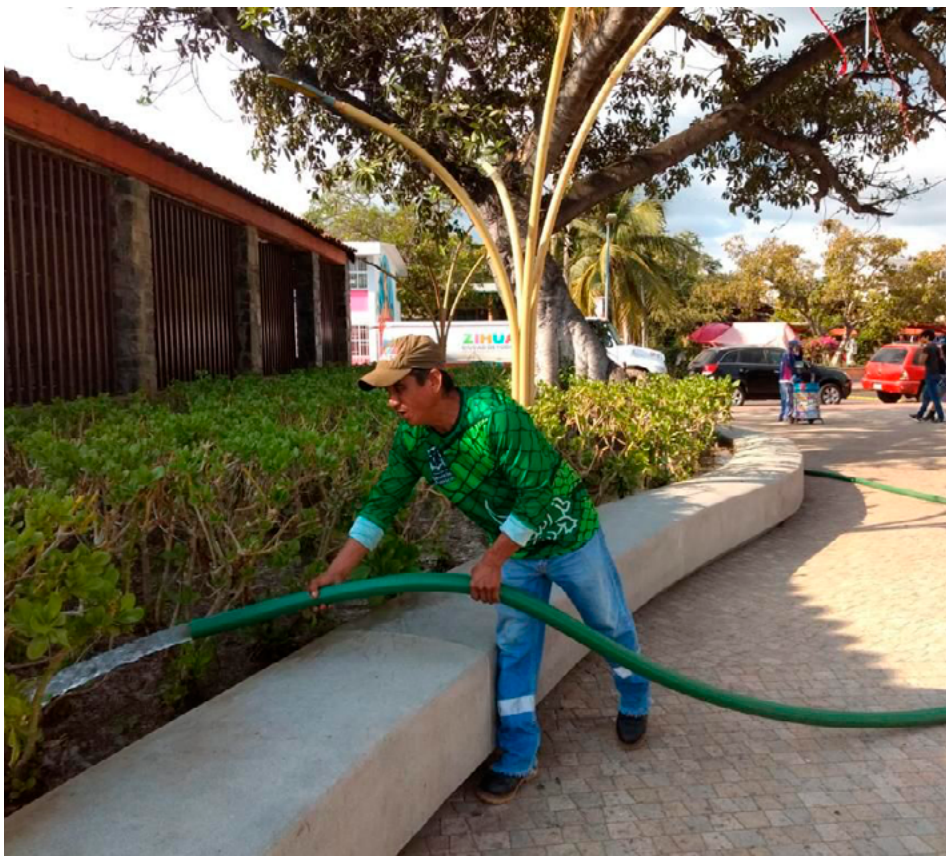



ZIHUATANEJO, GRO- 02 DE FEBRERO DEL 2023

Como resultado del trabajo que por encomienda del presidente Jorge Sánchez Allec, realiza de forma permanente el departamento de Parques y Jardines de la dirección de Servicios Públicos, actualmente las diferentes áreas verdes con que cuenta Zihuatanejo son espacios que ofrecen una imagen atractiva por las condiciones de limpieza y seguridad en que se encuentran.

Al respecto, el titular de la citada dependencia municipal, David Luna Bravo, informó que en estos espacios públicos de la Ciudad de Todos se invierte tiempo y esfuerzo de forma cotidiana en el riego y limpieza de cada uno de los lugares, con lo cual se contribuye al cuidado del medio ambiente, además de contar con entornos más seguros para la población en general.

Agregó que, para llevar a cabo estos trabajos, el departamento de Parques y Jardines tiene asignadas cinco pipas que son utilizadas durante cuatro horas diarias para el riego de las áreas verdes distribuidas en toda la zona urbana de Zihuatanejo, actividad que previo a la temporada de estiaje se estará desarrollando en los turnos matutino, vespertino y nocturno.

Finalmente, el director de Servicios Públicos invitó a la población en general para que colabore en el cuidado de dichos espacios, respetando los pasos restringidos a los mismos y no arrojando residuos sólidos en estas áreas, con lo cual se cumplirá el objetivo de mantener un Zihua más limpio.



Inicia Gobierno del Petatlán la entrega de desayunos fríos y calientes en escuelas del municipio









PETATLÁN, GRO- 02 DE FEBRERO DEL 2023

Como Gobierno para mi ha sido un compromiso generar las condiciones para que a través del Sistema DIF Petatlán y el Gobierno Municipal podamos brindar ayuda integral y que además beneficie de manera directa a los diferentes sectores de la población, aseguró el Presidente Municipal, Javier Aguilar Silva.

Esre miércoles se comenzó con la entrega de desayunos en la escuela primaria "Benito Juárez", ubicada en la Comunidad de la Soledad de Maciel del Municipio de Petatlan, donde oficialmente arrancamos con la entrega de Desayunos "Fríos y Calientes"

En entrevista el edil informó que en compañía de la primera dama del municipio y su cabildo, recorrerán las diferentes instituciones educativas que se encuentran en el padrón del programa estatal "Desayunos a instituciones educativas" que beneficia a niñas y niños del Petatlan.

Dichos paquetes que son entregados a los padres de familia de los pequeños, son personalizados ya que van dirigidos a la matricula con la que cuenta la escuela através de un censo realizado por el Sistema DIF Petatlán.

El paquete de Desayunos Calientes, leche, lenteja, frijol negro, arroz, frijol negro, ensalada de vegetales, carne de pollo magra, pasta de sopa de harina , carne de res deshebrada, y en el paquete de desayunos fríos incluye leche, cereal, granola, galleta integral de trigo con avena, galleta integral de trigo con linaza y manzana, avena con canela sin azúcar así como un mix de frutos secos

En su mensaje la primera dama del municipio reconoció y agradeció la disposición e interés por el bienestar de todos los guerrerenses por parte de nuestra Gobernadora Evelyn Salgado Pineda así como de la Presidenta del Sistema del DIF Guerrero Liz Salgado Pineda ya que gracias a la estrecha coordinación con el DIF Municipal podemos traer este tipo de beneficios a Petatlan.

ANZ
AGENCIA DE NOTICIAS ZIHUATANEJO

2 DE FEBRERO DE 2023
Facebook: Agencia de Noticias Zihuatanejo

Empresas permiten que mascotas se refugien del calor en sus instalaciones

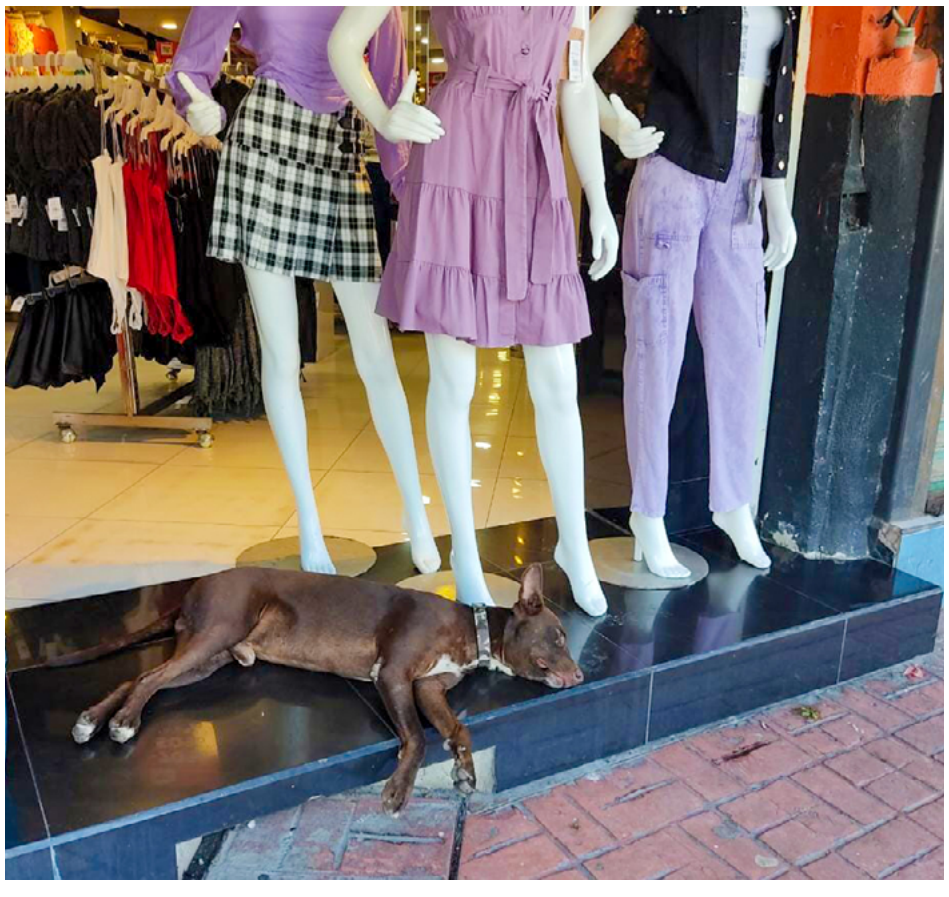



Edgar Magaña

ZIHUATANEJO, GRO., A 02 DE FEBRERO DE 2023

Diferentes empresas del Centro de la ciudad permiten que mascotas se refugien al interior de sus instalaciones para evitar las altas temperaturas que se registran durante el transcurso del día.

Este miércoles el termómetro marcó 30 grados centígrados con una sensación térmica de 31 grados. Aunque en días pasados el calor fue más intenso. Sin embargo, en las calles del puerto hay decenas de perros sin hogar que resienten las altas temperaturas sin que cuenten con un refugio.

Desde hace meses varias empresas que tienen sistema de ventilación o de aire acondicionado, permiten que los perros en situación de calle se refugien en su interior, sin que se les moleste o se les eche del lugar como sucedía con anterioridad.

Esta noble acción se puede ver al mediodía en tiendas como Telas Parisina o en la central de autobuses Estrella de Oro. Además de que muchos otros establecimientos han adoptado la misma dinámica sensibilizándose ante la difícil situación de los perros en situación de calle.



Continua el CIJ Zihuatanejo, con el programa "Escuela Para Padres

> *"Titulado "Tu creciendo y yo aprendiendo"*

Mijail Abarca

ZIHUATANEJO, GRO- 02 DE FEBRERO DEL 2023

La directora del Centro de Integración Juvenil en Zihuatanejo, Leslie Narváez Castrejón, informó que se dará continuidad en Zihuatanejo al programa Escuela Para Padres titulado "Tu creciendo y yo aprendiendo" el cuál, es un proyecto de los Centros de Integración Juvenil (CIJ) en coordinación con la dirección municipal de educación así como con el DIF Zihuatanejo

"El objetivo es el de poder implementar estos talleres, dirigido a padres de familia con hijos de todas las edades"

Subrayó que la intención principal del programa en cuestión, es llevar y realizarlo en todas las comunidades y escuelas que lo soliciten y con ello ayudar en la crianza del hogar, así como en distintas tareas tales como, fomentar la comunicación asertiva, implementar normas y reglas en casa,



generar vínculos, acompañamiento y conexiones, con los hijos y la familia

Este mes de febrero, están programadas 5 fechas del programa en cuestión; El primer taller se llevará a cabo el próximo viernes 17 a las 10 de la mañana, en el Jardín de Niños "Leonardo Bravo", con la participación de alumnos de nivel preescolar, así como con padres de familia, posteriormente se estará llevando el lunes 20 a las 9:30 de la mañana, en la Escuela Secundaria



Técnica 106 España, en el Coacoyul, después y el miércoles 22 a las 9:30 de la mañana, En la Escuela Primaria Axayacatl, así mismo, el jueves 23 a las 9:00 de la mañana, en el Jardín de niños "Quetzalcóatl" y finalmente el mismo día pero a las 10:30 de la mañana, culminará en En el Jardín de niños "Federico Chopin"

Leslie Narváez manifestó que en los anteriores eventos las respuesta de las comunidades fue positiva

"Los papás muy atentos, es una plática de aproximadamente 40 minutos, con tres temas de mucho interés, como la aplicación de técnicas en casa, que es lo que más ha llamado la atención" finalizó.





No cociné ni vendí animales del zoológico de Chilpancingo: exdirector

> *Comida fue de chivo, no de cabras pigmeas, dice; cambió 6 borregos de bebería por radios, y 4 vacas watusi por microondas y bocinas, admite*

Eduardo Yener Santos/Quadratín Guerrero

CHILPANCINGO, GRO., 02 DE FEBRERO DE 2023

El exdirector del zoológico de esta ciudad, José Rubén Nava Noriega negó que haya cocinado y vendido animales exóticos del parque, como lo acusó el secretario de Medio Ambiente y Recursos Naturales del estado, Ángel Almazán Juárez.

En conferencia de prensa, el destituido exfuncionario atribuyó los señalamientos en su contra a una guerra sucia del secretario Almazán Juárez, a quien acusó de querer manejar a su modo el presupuesto del Zoochilpan, que es de 6.5 millones de pesos, y de pretender colocar en puestos del zoológico a sus familiares.

Nava Noriega aceptó que hubo una fiesta de fin de año en las instalaciones, pero negó que haya sacrificado a cuatro cabras pigmeas del parque para cocinarlas y aseguró que para el banquete se prepararon chivos, pero que eran de su propiedad.

Sobre el paradero de cuatro vacas watusi, dijo que fue un intercambio con una comercializadora de piel y carne, por equipo de audio y un microondas para calentar leche, pero no mencionó el nombre de la empresa.

Acerca de seis borregos de berbería aseguró que no le pagaron 54 mil pesos como se le acusa, sino que el intercambio consistió en equipos de radiocomunicación.

También afirmó que intercambió una cebra por 3 siervos rojos, pero no precisó con quién hizo el acuerdo ni en dónde.

ANZ
AGENCIA DE NOTICIAS ZIHUATANEJO

2 DE FEBRERO DE 2023
Facebook: Agencia de Noticias Zihuatanejo

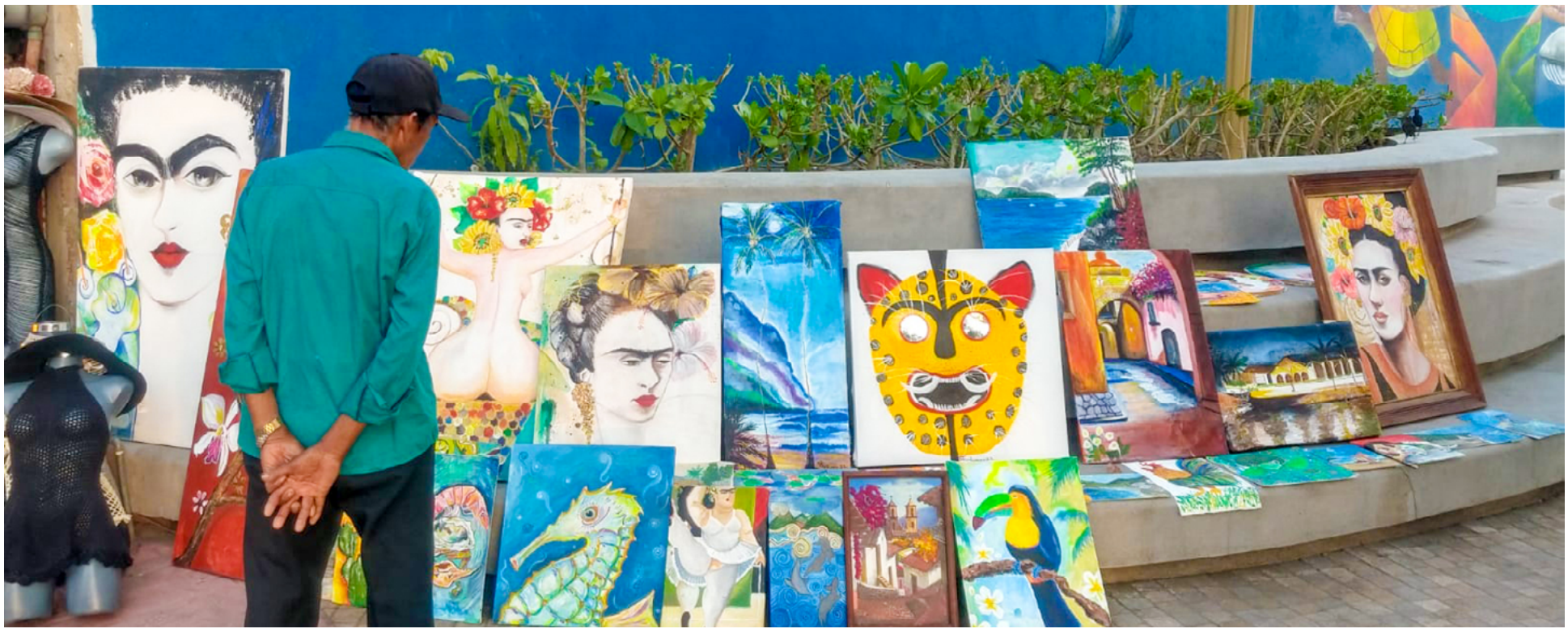

Muralistas tecpanecos dejan buen sabor de boca al exponer sus obras en Zihuatanejo.

Por Marco Antonio Villegas

TECPAN, GRO- 02 DE FEBRERO DEL 2023

El Wipo Mata líder del Movimiento Muralista Tecpaneco, informó que en la pasada exposición pictórica celebrada en la plaza del artista en Zihuatanejo, artistas tecpanecos lograron vender sus obras a turistas extranjeros y nacionales que aprecian el arte, una de ellas se la llevaron a Sudáfrica, además que otros compañeros vendieron a ciudadanos canadienses y americanos.

Celebró que en Zihuatanejo las autoridades de cultura se están enfocando en tomar en cuenta no solo a sus artistas, sino también a otros jóvenes que llegan de diferentes ciudades para exponer su talento.

Wipo Mata, agregó que para ellos como movimiento artístico viene por delante mucho trabajo, se van a ofrecer talleres para que los jóvenes mejoren su técnica en acuarela o mural y se está trabajando para llevar a cabo una exposición de todas las obras que se han hecho en las escuelas.





Desaparece jovencita de 14 años en Atoyac

> *Familiares piden se apliquen de inmediato protocolos de búsqueda*

Por Marco Antonio Villegas

ATOYAC-GRO- 02 DE FEBRERO DEL 2023

La señora Erika García Martínez, acompañada de organizaciones sociales de mujeres y Defensoras de los Derechos Humanos, puso la demanda penal ante la Agencia del Ministerio Público del Fuero Común, por la desaparición de la estudiante, María Fernanda Ramírez Venancio de 14 años, quien el día martes desapareció en el trayecto a su vivienda.

Dijo que al ver que no llegaba, a las 11 de la noche llamó al 911, dónde solo le pidieron los datos y por más que insistió ya no le contestaron, por lo que decidió levantar la demanda penal, ya que lo más le preocupa es que María Fernanda no lleva ningún celular para poder comunicarse con ella.

La dirigente del Frente de Defensa Popular, Clemencia Guevara Tejedor, la regidora, Juana Guzmán Reina y Teresa Flores Padilla, representante de la Coalición de Ejidos, pidieron al gobierno del estado que se activen los protocolos de seguridad y búsqueda, para que María Fernanda sea localizada con vida y regrese con su familia.

Hoteles Azul Ixtapa dona mochilas a niños y niñas de zonas vulnerables





ZIHUATANEJO, GRO- 02 DE FEBRERO DEL 2023

El Director General de Hoteles Azul Ixtapa, Luis Castañeda Muñoz, hizo entrega de mochilas a la Regidora de Educación y Participación de la Mujer, Verónica Arreaga Valdovinos, quien llevo a cabo la entrega a niños y niñas de escuelas que se encuentran en zonas vulnerables del Municipio de Zihuatanejo.

Luis Castañeda Muñoz mencionó que es de suma importancia y un gran compromiso de los Hoteles Azul Ixtapa el apoyar a las y los niños, ya que son parte de nuestro futuro, es por eso que se apoya con mochilas para que tengan mejores condiciones en su educación y puedan salir adelante.

Las mochilas fueron entregadas a niños y niñas de las comunidades de El Higo y Playa Blanca, en escuelas que pertenecen al Consejo Nacional de Fomento Educativo (CONAFE) por la Regidora, Verónica Arreaga Valdovinos, quien agradeció la pronta respuesta y el compromiso de Luis Castañeda Muñoz, para apoyar a los diferentes sectores del Municipio.





ANZ
AGENCIA DE NOTICIAS ZIHUATANEJO

2 DE FEBRERO DE 2023
Facebook: Agencia de Noticias Zihuatanejo

Este mes inicia obra vial en cabecera municipal de La Unión: Crescencio Reyes







LA UNIÓN DE ISIDORO MONTES DE OCA, GRO., A 02 DE FEBRERO DE 2023

A mediados de este mes iniciará una obra vial en la cabecera municipal para completar la renovación de un circuito en la zona Centro, informó el alcalde, Crescencio Reyes Torres.

Precisó que desde finales del año pasado ya se tiene una planeación en el presupuesto de egresos de las acciones que se estarán realizando en 2023. Hace tiempo se concluyó con el rastreo de caminos rurales y con el ahorro del año pasado se destinaron casi tres millones de pesos para la ejecución de una calle en la cabecera municipal.

La vialidad se ubica a un costado de la plaza principal y la idea es dejarla en las mismas condiciones de las otras calles que fueron hechas hace algunos años, uniendo así un circuito que rodea el área del Ayuntamiento. “Queremos el mismo diseño de las otras calles y unir este cuadro”.

Aún no se sabe cuántos metros se realizarán porque se pretende destinar un poco más de recurso para concluirla. Sin embargo, los trabajos estarán arrancando a más tardar el 20 de febrero.







Unidades médicas especializadas brindan 7,331 acciones de salud en las localidades Amatillo y Zumpango

Continúa la SSG brindando atención médica gratuita a las zonas de mayor marginación del estado

CHILPANCINGO, GRO., A 02 DE FEBRERO DE 2023

Del 23 al 27 de enero, las Unidades Médicas Especializadas que promueve el gobierno del Estado que encabeza la gobernadora Evelyn Salgado Pineda, brindaron 7,331 acciones de salud en las localidades de Amatillo, municipio de Acapulco y Zumpango del Río, municipio de Eduardo Neri, en la región Centro, esto como parte de las estrategias de salud en beneficio de las zonas de mayor marginación de la entidad.

Como parte de la estrategia de salud impulsada por la gobernadora, Evelyn Salgado Pineda, de garantizar atención médica para la población de las zonas de mayor marginación, se da continuidad con el recorrido de las 24 unidades médicas que transitarán los 40 municipios del estado donde la mayor parte de la población no cuenta con los servicios básicos de salud.

Para acercar los servicios de salud a la población guerrerense, en estos dos puntos se brindaron un total de 657 consultas médicas generales, así como 68 consultas a embarazadas, 9 consultas por infección respiratoria aguda, 133 consultas a pacientes con enfermedades crónicas, 61 consultas a pacientes con hipertensión arterial y 83 consultas a pacientes con diabetes mellitus.

Además, 305 estudios de laboratorio clínico, 240 consultas odontológicas, 288 estudios de densitometría calcánea, 297 electrocardiogramas, 263 ultrasonidos pélvico y obstétrico, 280 mastografías, 283 radiografías de tórax, 102 audiometrías, 73 optometrías, 40 atenciones psicológicas, 325 acciones de prevención de pediculosis, 3 traslados hospitalarios y 570 recetas surtidas.

Durante la última semana, en estos dos municipios se brindó un promedio de 131 consultas diarias y 1,466 acciones de salud, como parte de esta estrategia impulsada por la mandataria estatal, donde se pretende dar atención médica a más de 983 mil habitantes de comunidades con alta marginación y que no tienen acceso a ningún tipo de seguridad social.

Llegan a Acapulco más de 5 mil visitantes en el crucero Norwegian Bliss

Por segundo día consecutivo, el puerto recibe una embarcación, la número 15 de la temporada

ACAPULCO, GRO., A 02 DE FEBRERO DE 2023

El crucero número 15 de la temporada octubre 2022-mayo 2023, Norwegian Bliss, ancló esta mañana al muelle de la terminal marítima del puerto de Acapulco.

Por segundo día consecutivo, la bahía luce más hermosa y ofrece panorámicas increíbles con la embarcación que trajo a bordo 5,390 personas, de los cuales, 3,744 son pasajeros y 1, 616 tripulantes. Con bandera de Bahamas, el crucero procedente de Puerto Vallarta, Jalisco, continuará su travesía a las 17:00 horas hacia Puerto Quetzal, Guatemala.

El subsecretario de Servicios Turísticos de Guerrero, Iván Ruiz Vargas, dijo que se espera el arribo de seis barcos más, en lo que resta de la temporada que culminará en el mes de mayo.

"Entre marzo y abril recibiremos los restantes, nos faltan seis, como ya lo habíamos mencionado, y bueno muy importante que ayer tuvimos crucero y hoy estamos teniendo otro crucero, afortunadamente con saldo blanco, el operativo que se ha implementado por parte de los tres órdenes de gobierno ha resultado muy efectivo"; expresó Ruiz Vargas.

Algunos cruceristas ya se encuentran caminando por la ciudad para conocer los atractivos turísticos, mientras que grupos de visitantes también abordaron autobuses turísticos y contrataron tours para conocer el zócalo, los barrios históricos, los mercados de artesanías y la zona de Caleta y Caletilla, entre otros lugares.

La Secretaría de Turismo de Guerrero exhorta a los prestadores de servicios turísticos a cuidar a los visitantes y brindarles la mejor atención y calidad en el servicio. El efecto positivo en la temporada de cruceros es resultado del impulso que promueve el gobierno de Guerrero que encabeza Evelyn Salgado Pineda en coordinación con los demás niveles de gobierno a fin de generar una importante ocupación hotelera y mucho movimiento en los diferentes destinos.





ANZ
AGENCIA DE NOTICIAS ZIHUATANEJO

2 DE FEBRERO DE 2023
Facebook: Agencia de Noticias Zihuatanejo



Entrega IGIFE obras de infraestructura educativa en Tlaxmalac, en el municipio de Huitzuco



> *Se invirtieron 3.5 mdp en beneficio de más de 200 estudiantes*

> *"Hasta ahora con el gobierno de Evelyn Salgado nos cumplen está demanda", expresó la maestra Elizabeth Rodríguez*

TLAXMALAC, MPIO., DE HUITZUCO DE LOS FIGUEROA., A 02 DE FEBRERO DE 2023

Con una inversión de 3.5 millones de pesos, el gobierno del estado que encabeza Evelyn Salgado Pineda, construyó en Tlaxmalac un edificio en el jardín de niños "Juana Díaz Marbán" y rehabilitó tres aulas en la secundaria técnica No. 27 "Froilán Cuenca Estrada", beneficiando a más de 200 estudiantes.

El director general del Instituto Guerrerense de la Infraestructura Física Educativa, Héctor Oyorzabal Hernández, dijo que las obras realizadas tienen como finalidad que los estudiantes cuenten con instalaciones educativas en condiciones óptimas. En el jardín de niños se construyó un edificio que alberga dos aulas equipadas, dirección y servicios sanitarios, mientras que en la secundaria técnica se realizó la rehabilitación de tres aulas.

El funcionario estatal estuvo acompañado por el presidente municipal de Huitzuco, Eder Nájera Nájera, quien destacó que estas obras contribuyen a garantizar un desarrollo adecuado para las niñas, niños y jóvenes. En tanto, la directora del jardín de niños, Elizabeth Rodríguez Pita, agradeció el beneficio que por años estuvieron gestionando, "hasta ahora con el gobierno de Evelyn Salgado Pineda nos cumplen está demanda".

Organizará la SEJUVE en febrero la campaña denominada "Juventud es Cuidarse"

> *Estas acciones se llevarán a cabo en cinco municipios del estado*

> *Participarán diversas dependencias en las ferias de salud sexual*

CHILPANCINGO, GRO., A 02 DE FEBRERO DE 2023

Como parte de las acciones por el Día Internacional del Condón, y con el propósito de disminuir la incidencia de embarazos no deseados, infecciones de transmisión sexual (ITS) y enfermedades como el VIH-SIDA, la Secretaría de la Juventud y la Niñez (Sejuve) llevará a cabo en el mes de febrero, la campaña "Juventud es cuidarse".

Al respecto, la titular de la Sejuve, Jessica Maldonado Morales señaló que estas actividades, que beneficiarán a más de 8 mil jóvenes, consideran una serie de ferias de salud sexual, y se llevarán a cabo del 13 al 22 del presente mes en cinco municipios del estado, donde se ofertará de manera gratuita a los jóvenes, condones masculinos y femeninos y pruebas de detección de ITS.

Agregó que también se instalarán módulos de información, además de pláticas y talleres sobre los distintos métodos anticonceptivos, a cargo de personal de la Secretaría de Salud, DIF Guerrero, IMSS, ISSSTE, así como un módulo integral a cargo de la Secretaría General de Gobierno, que instalará una serie de juegos didácticos.

Maldonado Morales indicó que estas ferias de salud iniciarán el próximo lunes 13 de febrero, a las 11:00 horas en la plaza cívica "Primer Congreso de Anáhuac"; el miércoles 15, en el Colegio de Bachilleres, en Zumpango del Río, cabecera del municipio de Eduardo Neri; el lunes 20, en el Colegio de Bachilleres de Mochitlán; el martes 21 en el auditorio municipal de Tixtla, y el miércoles 22 en la cancha central de Apango, municipio de Mártir de Cuilapan.





Por último, la titular de la Sejuve hizo un llamado a los jóvenes de estos cinco municipios para acudir y ser parte de estas ferias de salud, además de participar en las pruebas médicas que se llevarán a cabo, a efecto de prevenir enfermedades de transmisión sexual y sobre todo, crear conciencia sobre la importancia de prevenir embarazos no deseados entre los jóvenes y adolescentes.

Remesas sumaron 58 mil 497 mdd en 2022; el mayor nivel de la historia

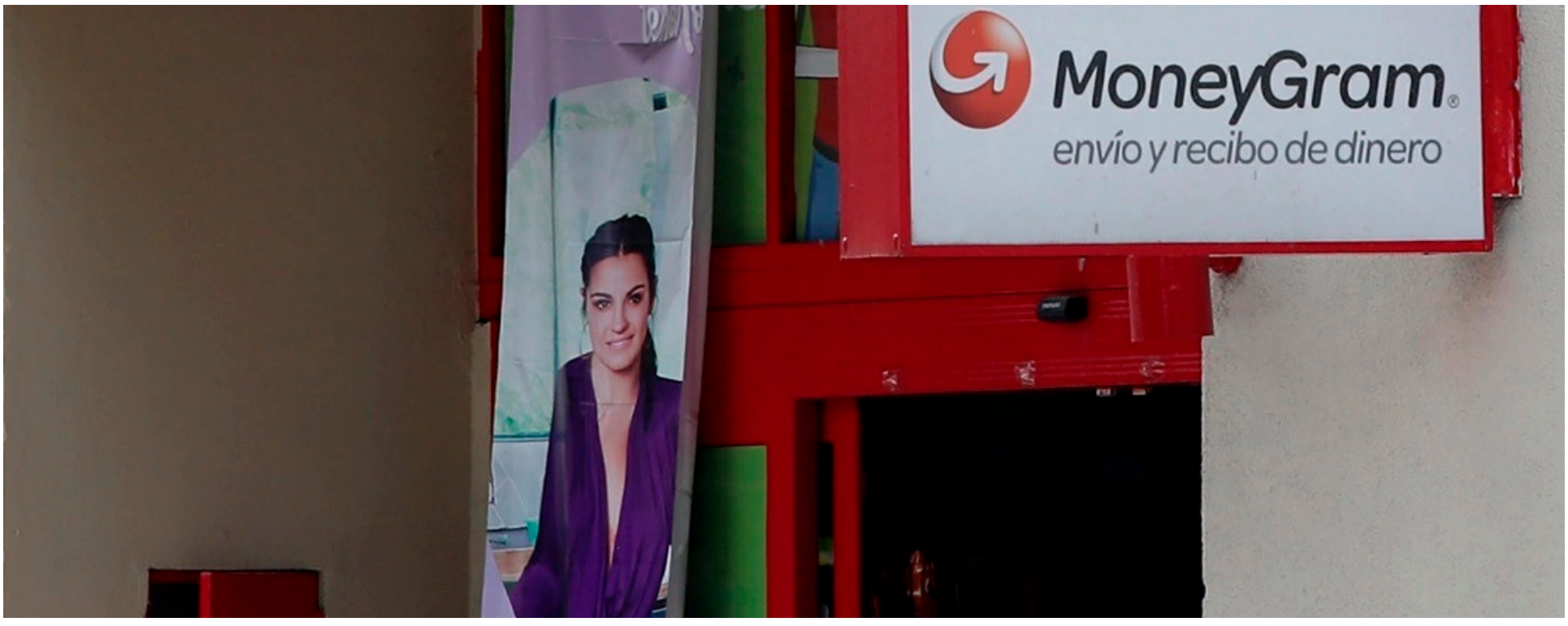

MÉXICO

Las remesas cerraron 2022 en 58 mil 497 millones de dólares, el mayor nivel para un año desde que existen registros, reveló este miércoles el Banco de México (BdeM).

La cifra es superior en 13.4 por ciento al récord anterior registrado en 2021, que fue de 52 mil 586 millones de dólares. Durante 2022, el 98.9 por ciento del total de los ingresos por remesas se realizó a través de transferencias electrónicas, al ubicarse en 57 mil 867 millones de dólares.

Por su parte, las remesas efectuadas en efectivo y especie y las money orders representaron 0.8 y 0.3 por ciento, respectivamente, del monto total, al registrar niveles de 455 y 175 millones de dólares, en el mismo orden.

En lo que se refiere exclusivamente a diciembre de 2022, los ingresos por remesas provenientes del exterior ascendieron a 5 mil 359 millones de dólares, lo que implicó un incremento de 12.8 por ciento respecto a igual mes de 2021.

Con Calderón se tenían claves en AICM para poder trasladar droga: AMLO

MÉXICO

Después de que se presentó el video sobre el juicio de Genaro García Luna en Nueva York, el presidente Andrés Manuel López Obrador cuestionó de nueva cuenta la seguridad durante el sexenio de Felipe Calderón informando que en ese periodo tenían claves en el Aeropuerto Internacional de la Ciudad de México para que en determinados momentos se suspendiera la seguridad en esa terminal lo que se aprovechaba para trasladar la droga.

Durante su conferencia de prensa y sin pregunta de por medio ironizó con las calificaciones que a nivel internacional otorgan algunas organizaciones para evaluar la calidad de los aeropuertos, del desempeño de las petroleras o de algún otro tipo. Dijo que se ha informado que durante el sexenio de Calderón, ante la baja de la calificación del AICM , se logró restablecer la categoría 1 en "40 días" , mientras en esa terminal aérea, precisamente se va favorecía el tráfico de drogas.

"Esto de los aeropuertos es clarísimo. Tenía una clave 35-45 y el AICM para que se quedara sin vigilancia para pasar droga, manejado por la Policial Federal que tanto defienden los conservadores que no apoyaron a la Guardia Nacional y no quieren que esté bajo el mando de la Sedena", dijo López Obrador. López Obrador dijo que la calificación de la aviación a nivel mundial lo otorga una organización internacional que opera en Estados Unidos, "es la que califica sobre la calidad, seguridad de los aeropuertos. (...) Yo creo que muchos saben cómo metían droga por el aeropuerto, hubo una vez que hasta hubo una balacera y en ese tiempo tenía una categoría 1".

Mencionó que tenía constancia que en su momento había una organización internacional que sin hacer ni un solo estudio, concluyó que para que operará el aeropuerto que se construía en Texcoco, se tenía que cerrar el AICM y la Base aérea de Santa Lucía (actualmente el Aeropuerto Internacional Felipe Ángeles). López Obrador asoció este tipo de calificadoras sobre otros ámbitos, como las que destacaban el desempeño de Petróleos Mexicanos, "cuando había pura robadera".



Las revistas estas como Time, "sacaban la portada del presidente del año, el financiero del año, el secretario de Hacienda. Me acorde de este, califican la aviación Nivel uno o dos. O las organizaciones supuestas defensoras de derechos humanos o del medio ambiente, que nunca protestaron con el aeropuerto de Texcoco, ni un solo amparo".

López Obrador también criticó el silencio de organizaciones como Greenpeace o alguna otra organización ambientalista cuando la empresa estadunidense extraía bancos de arena en Playa del Carmen, una de las zonas más bellas del Caribe, acotó.

ANZ
AGENCIA DE NOTICIAS ZIHUATANEJO

2 DE FEBRERO DE 2023
Facebook: Agencia de Noticias Zihuatanejo



Tom Brady anuncia su retiro definitivo, a los 45 años

WASHINGTON

La estrella de la NFL Tom Brady, de 45 años, anunció este miércoles que se retira tras una larga y exitosa carrera en el futbol americano en la que consiguió ganar siete veces el Supertazón, la última vez en 2021.

"Iré al grano de inmediato: Me retiro, para siempre", dijo el mariscal de campo de los Bucaneros de Tampa Bay en un video publicado en sus cuentas de Twitter e Instagram. "Sé que todo el proceso fue enorme la última vez. Esta vez, cuando me he levantado esta mañana, he pensado en pulsar el botón de grabar y contároslo a vosotros primero", continuó.

"Os quiero a todos", concluyó, al borde de las lágrimas, el que está considerado uno de los mejores jugadores de la historia. El ex quarterback es el jugador que ha ganado más Supertazón, siete: entre 2000 y 2019 consiguió seis con los Patriotas de Nueva Inglaterra y entre 2020 y 2021, una con los de Tampa Bay de 2020 a 2021.

Brady, que fue nombrado MVP del Supertazón cinco veces y MVP de la temporada regular tres, coleccionó récords durante su carrera, incluyendo pases de touchdown, yardas de pase y victorias en la temporada regular. Fuera de los terrenos de juego, también era conocido por ser el marido de la supermodelo brasileña Gisele Bündchen, de la que se divorció el pasado octubre tras 13 años de matrimonio.

FMF y Liga Mx eliminan el repechaje y proyectan torneo largo con dos liguillas

MÉXICO

Sesenta y tres días después de la eliminación de México en el Mundial, la sala de conferencias de la Federación Mexicana de Futbol (FMF) era como un carrusel que giraba a mil cuadros por segundo. En los pasillos se hablaba de todo lo que estaba en juego con la reaparición de Yon de Luisa, presidente del organismo; de las grandes implicaciones deportivas del nuevo proceso hacia la Copa 2026 y lo que podía salir a la luz sobre el nombramiento de un seleccionador nacional.

Al ser un asunto de alto perfil en el futuro del futbol mexicano, De Luisa se notaba serio, pero tranquilo. Saludaba a decenas de reporteros con camaradería y no parecía inmutarse ante las lentes que observaban cada uno de sus movimientos. "Lo que pasó (en el Mundial) fue algo muy serio", dijo con voz firme, enlistando una serie de errores que se cometieron durante el ciclo de Gerardo Martino; entre ellos, la falta de una comunicación abierta con los clubes, un cuerpo técnico que conociera a profundidad al jugador nacional y la poca cantidad de minutos activos de los más jóvenes.

Dentro de las medidas de cambio, De Luisa anunció de manera oficial la creación de un Comité de Selecciones Nacionales, integrado por dueños de los clubes América (Emilio Azcárraga), Guadalajara (Amaury Vergara), Santos (Alejandro Irarragorri), Necaxa (Ernesto Tinajero) y Tijuana (Jorgealberto Hank), el cual estará encargado de designar al nuevo técnico del Tri la siguiente semana. La FMF decidió no hacer públicas las identidades de los entrenadores que fueron entrevistados por Rodrigo Ares de Parga, ahora encargado del área ejecutiva de los representativos nacionales.

La demora, explicó De Luisa, es un reflejo de las dificultades que existen para encontrar el perfil adecuado. "El Comité consideró que Ares de Parga tiene esa capacidad de gestión, la cual puede empujar



los proyectos de Jaime Ordiales y Andrea Rodebaugh en las direcciones deportivas. La negativa de Jesús Martínez, presidente de Grupo Pachuca, de sentarse en la misma mesa que el resto no sumó en esta iniciativa. Era una gran oportunidad de aportar todos juntos. Me encantaría que Jesús formara par-te algún día de este Comité".

De las reuniones que se realizaron la semana pasada, se sabe que Miguel Herrera y el uruguayo Guillermo Almada son los candidatos más firmes, aunque ahora se suma también Ignacio Ambriz. "No hay un plazo para designar al técnico de la selección", insistió el hombre de más alto rango en la Femexfut. "Queremos ir por el mejor. Estamos con premura de tiempo, pero yo no vería a un interino. Hay mucho en juego para que se tome de una vez la decisión".

Cazzu y Christian Nodal son vistos por el barrio de Tepito con licuachela en mano



MÉXICO

Este martes la pareja fue vista en distintos puntos de la Ciudad de México, entre ellos Tepito, pues al parecer, Cazzu se encuentra grabando un videoclip y el intérprete de música regional mexicana la acompaña felizmente.

A través de algunos videos difundidos en redes sociales, los artistas fueron vistos de la mano por las calles del icónico barrio mientras disfrutaban la clásica licuachela. Además, Cazzu pudo convivir con sus seguidores quienes veían emocionados y no paraban de corear tanto su nombre como el de Nodal. Se sabe que la trapera argentina vino a grabar un video musical en colaboración con Santa Fe Klan y Los Ángeles Azules. Lo anterior debido a que el tema, del que todavía se desconoce el nombre, fue compuesto por Horacio Palencia, el responsable del éxito 'Amor a Primera Vista', que hizo Belinda con Los Ángeles Azules.

Aunque la noticia emocionó a muchos de sus seguidores, los team Belinda no se mostraron del todo bien ya que recordemos que la agrupación originaria de Iztapalapa ya ha lanzado un tema junto a ella, quien no podemos olvidar, fue pareja de Christian Nodal. En imágenes filtradas del video que los artistas grabaron se puede ver a Santa Fe Klan y a Cazzu bailando al ritmo de la música de Los Ángeles Azules con casas locales de fondo.

Cazzu vistió unos shorts de corte ancho, camisa long size, top negro y tenis, además de que su cabello tenía un estilo 'Bob'. Mientras que Nodal lució pantalones blancos y sudadera gris.

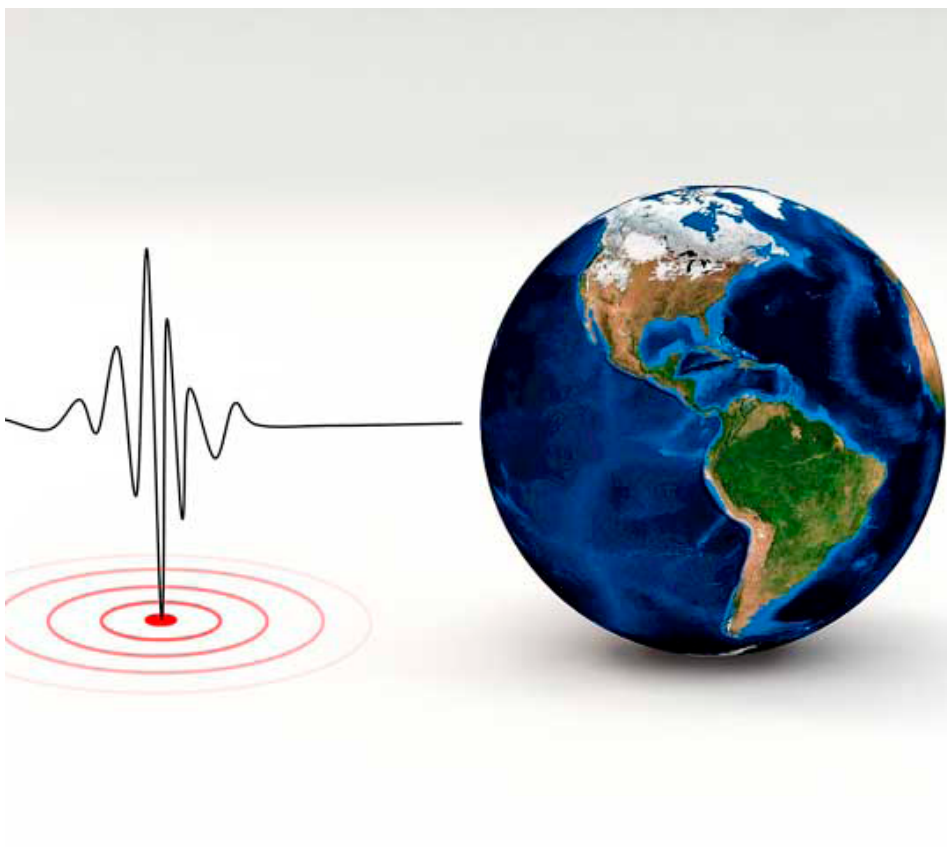

Mhoni Vidente predice sismo en la CDMX y revela la fecha

MÉXICO

Mhoni Vidente aseguró que febrero será un mes catastrófico debido al paso del cometa verde, pues traerá grandes cambios el fenómeno astronómico que fue visto por última vez hace 50 mil años en el cielo, por lo que advierte que trae consigo una energía muy potente que moverá muchas cosas en la vida de todos.

La vidente mencionó que paso propiciará un sismo en el mes de febrero y alertó que será con epicentro en Michoacán y se sentirá con fuerza en la Ciudad de México por lo que advirtió a los habitantes de la capital que estén preparados para este susto ya que será en los próximos días con una intensidad de 6.6.

"Pero que viene más en cuestiones de la carta de sol es el mes del sismo se visualiza un sismo 6.6 y 6.9 en la Ciudad de México saliendo desde Michoacán o Oaxaca en los días 7, 11, 13 o 22. Hay que estar preparados", dijo. Además, aseguró que un movimiento telúrico de mayor fuerza ocurrirá en Chile, Perú o Ecuador de 7.3.

Por otra parte, mencionó que habrá otros movimientos debido a explosiones volcánicas en todo el planeta, mismas que serán vistas desde el espacio. Finalmente, la pitonisa afirmó que las tragedias seguirán en el mundo entero, donde habrá problemas de trenes tanto en México como en el mundo, y habló del inicio de una nueva era para la humanidad, pues estamos a tiempo de poder cambiar el rumbo de los seres humanos.

ANZ
AGENCIA DE NOTICIAS ZIHUATANEJO

2 DE FEBRERO DE 2023
Facebook: Agencia de Noticias Zihuatanejo

2 MUERTOS Y UN HERIDO EN FUERTE ACCIDENTE EN LA AUTOPISTA SIGLO 21

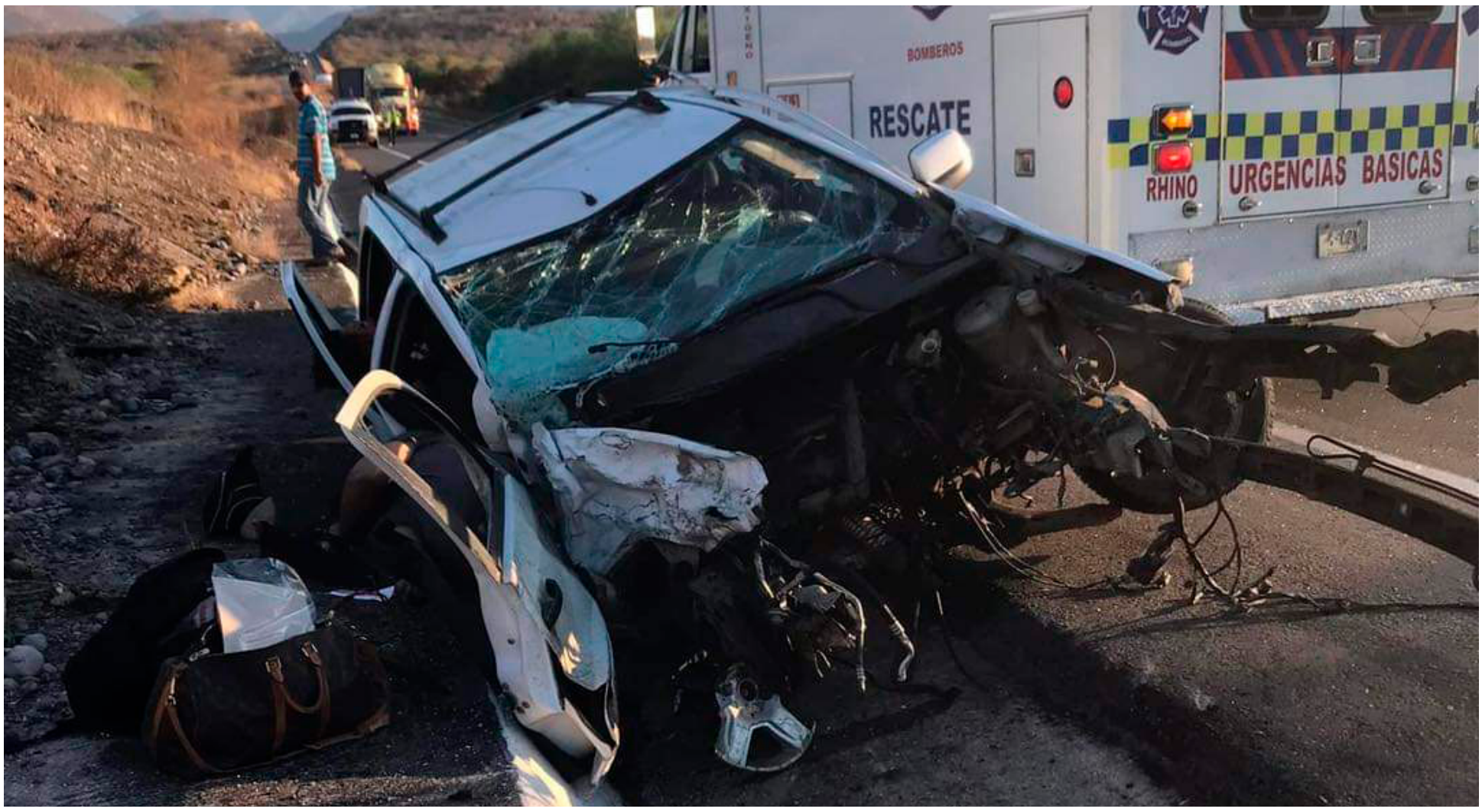

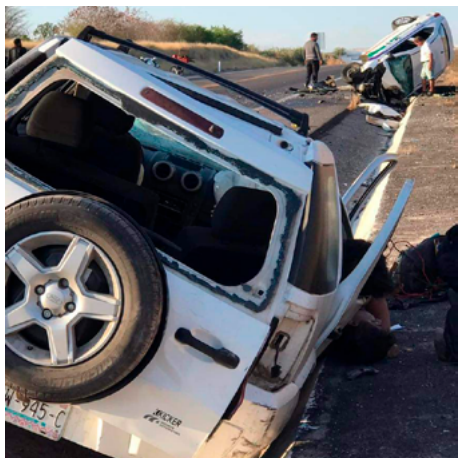

ARTEAGA, MICH.- 02 DE FEBRERO DEL 2023

Dos personas fallecieron y una resultó herida luego de que se registrara un fuerte choque entre dos autos, hechos registrados en la autopista Siglo XXI.

Cerca de las 17:00 horas se reportó que en el kilómetro 151 de la mencionada autopista, cerca de Las Cañas, dos autos se habían impactado por lo que al lugar se trasladaron elementos de Rescate quienes localizaron en el lugar dos personas fallecidas así como una más herida.

Los autos involucrados son un taxi del aeropuerto de Morelia y un auto compacto.

La persona lesionada fue trasladada a un hospital, para su valoración médica.



4 MUERTOS EN CHOQUE DE UNA AMBULANCIA Y UN CAMIÓN EN LA AUTOPISTA DEL SOL







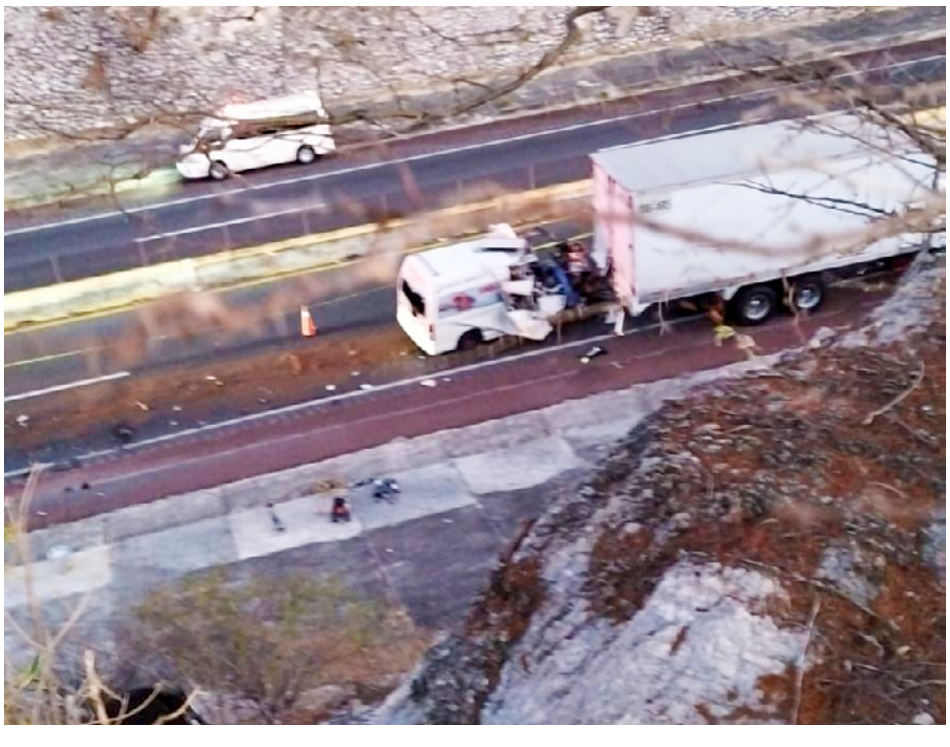

DIGITALEZ. JOSUÉ VENTURA / CHILPANCINGO, GRO., 01 DE FEBRERO

Esta tarde una ambulancia particular se impactó contra un camión en la Autopista del Sol, a la altura del retorno de San Judas, en el municipio de Eduardo Neri, donde 4 personas fallecieron y el chófer resultó gravemente herido.

Alrededor de las 5 de la tarde se dio aviso a las autoridades que en el km 27 de dicha arteria vehícular se suscitó un accidente entre una ambulancia particular y un camión de la marca Dina.

Según datos recabados, el conductor de la ambulancia particular viajaba en exceso de velocidad cuando de repente chocó con la parte trasera del camión de carga, causando la muerte de 4 personas; 2 ellas venían de una consulta de la ciudad de Cuernavaca, Morelos.

Entre las víctimas se encuentran las 2 personas que viajaron a la consulta, una enfermera y un doctor, los 4 quedaron prensados perdiendo la vida al instante, mientras que el chófer fue rescatado por paramédicos para posteriormente trasladarlo a un hospital.

Elementos de la Guardia Nacional y Fiscalía General del Estado, hicieron presencia para realizar los trabajos correspondientes.